LA PRENSA

Año L — Núm. 17.994 | 3 | BUENOS AIRES, LUNES 21 DE ABRIL DE 1919 | Dirección y Administración. Avenida de Mayo 567 y 575

DIARIO DE LA MAÑANA

(Fundado el 18 de octubre de 1869)

Precio del ejemplar: 10 centavos

TARIFA DE SUSCRIPCION

	Capital	Interior	Exterior
	$ m/n	$ m/n	$ oro
Un mes	2.30		
Tres meses	6.70	7.50	7.50
Seis meses	13.00	14.00	14.00
Un año	25.00	27.00	27.00

SUD AMERICA

Tres meses	$ oro 5.— o sea $ m/l	11.35
Seis meses	" 9.— " " "	20.45
Un año	" 17.— " " "	38.65

DIVERSIONES PUBLICAS

TEATROS

SAN MARTIN — Gran compañía cómica española Membrives-Juárez. — Hoy, a las 6: El amigo Teddy. Platea $ 1.50.—Noche a las 9: La fórmula 3 K 3. La malquerida. Platea 2 $. Mañana martes: Cobardías.

OPERA—Compañía Vittone-Pomar—Hoy a las 6: La biblia en verso. A las 9: La biblia en verso. Un pleito sensacional. La biblia en verso.

NACIONAL—Empresa Carcavallo y Cía.—Compañía Arata-Simari-Franco.—Hoy a las 6: La víbora de la cruz. A las 9: La víbora de la cruz. La mujer de nadie. La víbora de la cruz. Platea 1 $ por sección.

NUEVO—Compañía Orfilia Rico-Pablo Podestá.—Hoy a las 9.—El anzuelo. Cantos rodados. Platea 2 $.

LICEO—Compañía de dramas y comedias, Camila Quiroga-Salvador Rosich.—Hoy, a las 9.—El método infalible. La senda del mal. Platea 2 $.

MAYO—Compañía de zarzuelas y revistas, de José Palmada.—Hoy a las 6: La tierra del sol. Noche a las 9: El santo de la Isidra. La sombra del molino. El amigo Melquíades.

AVENIDA — Compañía española de operetas y zarzuelas.—Hoy a las 6: Los cadetes de la reina. Noche a las 9: El amor que huye. La canción del naufragio.

APOLO — Compañía Roberto Casaux — Hoy a las 9. Función de moda.—Cuando se quiere. El "Gotor" Carricoche.

BUENOS AIRES—Compañía Muiño-Alippi.—Hoy a las 6: Cuidado con los ladrones. A las 9 p. m.: Cuidado con los ladrones. Cosas del barrio. Reestreno: Los dientes del perro. Platea 1 $.

ARGENTINO—Compañía Florencio Parravicini.—Hoy a las 9.—El día sábado. El conquistador de lo imprevisto. Platea 2.50.

COMEDIA—Compañía cómica española Ligero-León-De la Vega.—Hoy a las 6: Alegrate, papaíto. Noche a las 8.45: Bohemios. La chichanra. Y así se pasa la vida. Miércoles, estreno: Música celestial.

MARCONI — Compañía italiana de ópera cómica y operetas La Giovannissima.—Hoy a las 9.—Il mercato di ragazze. Platea $ 2.50.

EXCELSIOR—Compañía de variedades.—Hoy a las 3.15 y noche a las 8.15.—Exito de Palermo-Chéfalo, Rossine y su Carlitos. Les Petit Trombets.

VARIEDADES — Plaza Constitución.—Compañía nacional Andreu-Panigazzi.—Hoy a las 6: El barrio de Constitución.—A las 9: La pebeta del Bar Cop-tín. En un pingo pangaré. Chateau Margaux.

TEATRO ESMERALDA—Calle Esmeralda 443.—Compañía nacional Rivera-De Rosas.—Hoy a las 4.45 y 6: Buenavoglia. Carne cansada. A las 9: La Dra. de Lantera. Carne cansada. Buonavoglia.

ROYAL THEATRE — Compañía cómico-lírica nacional.—Hoy a las 9.—Agencia de matrimonios. Las mujeres de Europa. Agencia de matrimonios.

TEATRO BOEDO—Calle Boedo 949-59.—Compañía José G. Castillo. — Hoy, a las 8.15: La llegada del comisionado.—A las 9: La calle Boedo. Justicia criolla. La cantina.

VARIEDADES

CASINO—Gran compañía de atracciones.—Hoy de 5.30 a 7.—Sección selecta para familias. Noche a las 8.30: Gran éxito del dúo criollo Greco Rivarol, Miss Renoma, Trío Málaga, El hombre que cae, por Bennet y Cornell, Mykoff and Vanity, Delmore y Lee, Hubert Dyer y Co., La Tosca.

FLORIDA — Galería General Güemes.—Biógrafo y variedades. De 10 a 12 m., de 2.30 a 7.30 y de 8.45 a 12.30 p. m. Números de variedades, por Rosita Rodrigo Magolí Varela, La Marquesita, Seymour y Miss Duprec.

HIPODROMO—C. Pellegrini y Corrientes. American Circus.—Hoy, estreno de nuevos actos. Programa variado y selecto. Platea 2 $.

PORTEÑO—Corrientes 846.—Cine y variedades por secciones. Todos los días estrenos en el biógrafo. Números de variedades por Los de la Leyenda, Gaviota y Rosalía Pacheco. [illegible]

[illegible] Mimí d'Orleans, Margot, La Bella Lirio, Rosita Rodrigo, [illegible] Carpi, Alegría y [illegible]

PARQUE JAPONES — Callao y Paseo de Julio. Abierto todos los días hasta la 1 a. m. Función teatral y concierto al aire libre. 100 atracciones diversas y novedades.

SOLEIL—Corrientes 3150.—Exito colosal: Les Durand, Los de la Leyenda, y Petit Nené. Grandes estrenos en el biógrafo. 1p

OLIMPO—Pueyrredón núm. 1465. — Hoy a las 3.30. Biógrafo y variedades; por la compañía de Podmessa y Sande. A las 6: El apóstol. A las 8.45: Marco Severi.

CINEMATOGRAFOS

PALACE THEATRE — Corrientes 757.—Hoy: Dos en uno, por Lyonel Barrymore; Mozo bien por Barney Sherry; El pavo de tía Torcuata. Esposa por fuerza, por Ana Murdock; Pathé Journal 497. Noche: Beneficio.

EMPIRE THEATRE—Corrientes y Maipú. Hoy a las 2.30: Amor y gimnasia. A las 3: La estancia de la V. A las 4: Amor con amor se paga, y La Gioconda. A las 5.30, estreno: Cuando los hombres traicionan. A las 6.30, estreno: Casamiento morganático, y La Goya. Noche, el mismo programa.

SELECT — Suipacha número 483.—Hoy, tarde a las 2, noche a las 8.45.—Amor con amor se paga, por Dorothy Dalton, Paramount; De entre las sombras, por Catherine Calvert, de la nueva marca americana Sherry; Un casamiento morganático, por Olga Petrova; Un mozo de hospital, cómica, de dibujos animados; Leonos hambrientos, cómica, Fox; Una boda a 100 kilómetros por hora, cómica, Fox. Mañana, estreno de la superproducción Fox: Grandeza de alma, por William Farnum; estreno: El niño mimado, por Charles Ray, Paramount. Todos los días de 2 a 4 de la tarde, secciones de vistas cómicas para niños. Orquesta de 20 profesores dirigida por el maestro Ricardo Furlotti. 1p

THE AMERICAN PALACE — Córdoba y Callao—Hoy a las 6.15 y 10.40, el grandioso éxito de William Farnum, en: Corazón de león, 40 p. A las 5.15 y 10, la obra de arte, La rosa blanca, 30 p., por la exima Elsie Ferguson. De 3 a 5.15, notables estrenos de las mejores marcas norteamericanas (noche igual programa). Mañana, sensacional estreno: Copo de nieve, por el incomparable cow boy Tom Mix y el primer episodio del Los lobos de la kultura. Miércoles, por 24a. vez: Mi caballo pinto y estreno: De entre las sombras, por Herbert Rawlinson y Katherina Calvert. Jueves, noche, estreno de la superproducción argentina: En buena ley, por Pedro Gialdroni, Silvia Parodi y Olinda Bozán (1er. film del Far West criollo). Viernes, suceso: La estancia de la V. por D. Fairbanks. 1p

CINEMATOGRAFO CALLAO — Callao 31. U. T. 29... Hoy a las 4: Miss Washington, protagonista: Margarita Clark. A las 5: De entre las sombras, protagonistas: Catherine Calvert y Herbert Rawlinson, programa Sherry-Goldwyn. A las 6.20: Cuando los hombres traicionan, protagonista: Gail Kane. Noche igual programa. Mañana: Los lobos de la kultura. Miércoles 23: El niño mimado, protagonista: Charles Ray. Jueves 24, extraordinaria matinée infantil. 1p

TEATRO GENERAL BELGRANO—Cabildo 2165.—Hoy: La boda de paz, de Sella; El ojo del águila, 9o. episodio; Poderoso Don Dinero, por W. Desmond; Pathé Journal 494, Los celos de Borengena.

BIJOU SALON. — Pueyrredón 965.—Hoy, tarde y noche.—Los lobos de la kultura. El peón amarillo, por Wallace Reid; La muerte de Leda, por Dorotea Dalton; El precio de la riqueza.

CRYSTAL PALACE—Corrientes No. 1850.—Hoy: En defensa de la ley, en 35 partes, por William S. Hart; Copo de nieve, por Tom Mix; El triunfo del Vindicativo; Pathé Journal 485.

TEATRO PRINCESA — Suipacha 460.—Cine continuado de 11 a 7 y de 8 a 12. Hoy estrenos: Actualidades, natural; Los negocios antes que el honor, cómica; Sensacional: La mentira, drama, por Elsie Ferguson. Entrada 30 y 40 centavos. Mañana, dos estrenos: Cuando los hombres traicionan, por Stuart Holmes, y De entre las sombras, drama, por Catherine Calvert.—Miércoles, gran estreno nacional: En buena ley, el mayor éxito del año. Platea, tarde 60 centavos. Noche, platea 1.20. Jueves, tres episodios de: Los lobos de la kultura. 1p

CINE BOLIVAR — Calle Bolívar 1032.—Hoy tarde y noche.—El sello gris, 4a. serie; El puñal. La retirada del Marne. La dulce Catalina. Restitución.

IMPERIAL BIOGRAFO — Cangallo 771.—Hoy: La estancia de la V, por Douglas Fairbanks; Séptimo no hurtarás. El rey de Italia en Francia.

ELECTRIC PALACE—Lavalle No. 83.—Hoy: Lucha sempiterna. El látigo del cosaco. Bobby y los patines. América en la guerra 63. La fuga de Alicia. Lección práctica.

GAUMONT THEATRE—Rivadavia 1635. Hoy a las 6.10: Cuando los hombres traicionan, por Stuar Holmes. Noche a las 9.40: En buena ley.

CINE PRESIDENTE ROCA — Rivadavia 3753.—Hoy: A toda costa. La niña americana, 16o. episodio; Corazones y diamantes. Comedia sentimental. Catupilm en la llovera.

DIVERSIONES PUBLICAS

SELECT LAVALLE—Calle Lavalle 931.—Hoy lunes 21 de abril.—Tarde: Con techo de cristal, estreno Select, por Clara Kimball Young; El sordo-mudo, Paramount, por Jack Pickford; Felicidad, Triangle, por Enid Bennett; Vendida al mejor postor, Triangle, por Lilian Gish; La taberna negra, Russian. Noche: Corazones del mundo. Con techo de cristal. Mañana: Su mentira, estreno Artcraft, por Elsie Ferguson; De entre las sombras, estreno Sherry, por Catalina Calvert. Miércoles: Copo de nieve, estreno Fox, por Tom Mix; El abrazo de la muerte, estreno Interocean; Bodas trágicas, estreno Paramount, por Fannie Ward. 1p

CINE ELITE—Cabildo número 3211.—Hoy: La buena mentira. La usurpadora. La niña americana, 9o. episodio; El novio de la sobrina.

AVISOS PARA SEÑORAS Y SEÑORITAS

APRENDER EN 20 DIAS, sombreros, corte, conf., va a dom., Belgrano 2486. v21

ARREGLO Y CUBRO PARAGUAS, Pellegrini 863. U. T. 5863, Juan. v23

A RETRATARSE, FOTO "CAFFARO", Corrientes 1338, grandes rebajas de precios. v23

AUX MODELES DE PARIS, MAISON Française, Callao 737. Recibí sombreros, todos, p. señoras. Prec. módicos. v26

A VER, ELEGANTES SOMBREROS últimos modelos, "La Perla", C. Pellegrini 524.

A $ 4.95 SOMBREROS TERCIOPELO, especialidad en arreglos, C. Pellegrini 524. v26

ACOLCHADOS SE FORRAN DE TODA clase, fábrica, Rivadavia 1952, U. T. 6835, Libertad. v4m

A PRECIOS INCREIBLES USOS DOmésticos, bramantes, géneros de lana, bombasíes, medias y miles de artículos de tienda en venta particular; remate Taurel, Sarmiento 1018. v25

A RETRATARSE, SOCIEDAD ARTISTIca, C. Pellegrini 282. Hay ascensor. Regalamos peinado y retrato grande con marco, en docena retratos. El regalo es valioso. Postales finas, 4 $ docena. v27

ATENCION! DON JUAN ITURRIBERRIgorriguicoerrotaberricoechea, 1089 Sarmiento, tiene gran surtido calzados invierno, Zapato paño, señora, a $ 2.95. Botita paño forrado desde 3.95. Zapato goma p. lluvia: del 28 a 32 a 1.45. Medio zapato goma p. señora a 1.75. Zuecos forrados en lana a 2.95. Plantillas de lana 0.30. v21

BUENA modista se ofrece a familia, por día, Ayacucho 1856.

BORDADOS, encajes y lencería a mano, ajuares p. bebés, Independencia 1278. v21

BORDADOS filet, Venecia, enseño, 50 centavos hora, a dom. Garay 1562. v21

BORDADOS para trajes, plegados, se forran botones al acto. Perú 699. v22

CANAS: RADIAL $ 3.60, CREMA PARIS $ 1.20, Mallrat, B. Mitre 1578. v21

COMPRO DENTADURAS USADAS 0.50 cada diente, B. de Irigoyen 995. v25

COSTURERA lencera se ofrece, para casa particular, Rivadavia 1063, pieza 18. v22

CURTO Y COMPONGO TODA CLASE de cueros y pieles, C. Pellegrini 863, U. T. 5363, Juan. v33

DESDE 2 $ reformanse sombreros de terciopelo o luto, Callao 471. v30

EN 1 MES manicura, masajes y pedicura, enseña Acad. Norteam. Maipú 446. v22

ENSEÑANZA manicura, masajes y pedicura, Acad. Norteamer., Maipú 446. v22

EL ROSEDAL, ES LA UNICA CASA introductora que hace sus ventas al detalle al mismo precio que al por mayor. Grandes ocasiones en sederías, gabardinas, sargas, bombasíes, sacos de punto y medias de seda. Casa de confianza, por sus buenas mercaderías y precio fijo. Ventas por mayor y menor. Remite muestras al interior; Victoria 590.

FIGURINES LIBROS SURTIDOS, ENVIO interior y capital, Casilla 964, B. Aires.

MANIQUIES MODERNOS, La France Orfega, se trasladó, B. Mitre 1123. v22

MASAJISTA MANIC., mas. eléctricos a domicilio, Montevideo 436, piso 2o. v30

MODISTA sastre, fantasía, soirée, sombreros y peletera, Bmé. Mitre 1426. v22

MASAJISTA, manic. a domic. Tacuarí 8, derecha, piso 2o., sala 2. v21

MODISTA hace vestidos, tapados, lutos desde 10 $, Viamonte 1466. v23

MANICURA a señoras 1 $, va a domicilio Paraguay 672. U. T. Avenida 6057. v26

MANICURA EN SU CASA DE 3 A 7 P. m. Paraguay 956, dep. B. v22

MODISTA peletera transformaciones, precios módicos, Charcas 842. v23

MODISTA para casa de familia, se ofrece por día, a pro mes, Córdoba 1314. v22

M[illegible] Darwin 1724, dep. [illegible]

MODISTA buena se ofrece para casa particular, por día, por carta o personalmente a Arredondo 2469, Belgrano.

MODISTA sastre de señoras y fantasía se ofrece, 4 $ por día, tratar Santa Fe 1058.

MODISTA competente hace y reforma vestidos y sombreros, Chacabuco número 562. v21

MODISTA francesa, trabajo esmerado, precios acomodados, se reciben géneros. Cangallo 1308.

MODISTA diplomada se ofrece, por día o por mes, para familia, dirigirse por carta a señora J. B. o personalmente, a Lima 1241. v23

MASAJES FACIALES ELECTRICOS, Pedicura, depilaciones, manicura, ex-masajista del Hospital de Niños, señoras solamente, Entre Ríos 248, a domicilio. v30

PIELES CURTO, TIÑO, reformo y arreglo, precios reducidos, Libertad 158. v1m

PELETERIA, SE HACEN composturas a mitad precio, San Juan 2737. v36

PEINADOS POR José Correa, ex-peinador de Moussion, U. T. 1623, B. O. v26

PIELES CURTEN, TIÑEN, ARREGLAN y reforman casi gratis, Cerrito 249. v1m

PIELES SE ARREGLAN PRECIOS MOdicos, Charcas 864. v31

PIELES GRAN SURTIDO VENDE POR mensualidades, B. Mitre 2343. v36

POSTIZOS MODERNOS, SE HACEN desde 3 $, casa Magarola, Suipacha 524. v23

PIELES DE TODAS CLASES, ZORROS blancos 135, marmotas 16, arons Canadá 16, dartre 6.50, pitua obscuro 16, petit gris 150, armiños 2, nutria 5; Suipacha 239, escritorio 1.

RIFLEROS COLEGIAL de castor para niña, $ 5.80, Maison Ruz, Uruguay 122.

SOMBREROS pluma, castor y terciopelo, se reforman, Maison Ruz, Uruguay 122.

SOMBREROS DE LUTO EN CRESPON crep. georgette y granadina, se liquidan desde 8 $, Maison El Iris, B. Mitre 1427. v21

SEÑORAS, PIELES, CUELLOS, DOS PEsos semanales, cartas H. B., Camargo 691. v22

SEÑORAS, SEÑORITAS, ZAPATOS, UN peso semanal, carta Isaac, Gurruchaga 688.

VESTIDOS, tapados, 10 y 20 $, vendo, Corrientes 851, dto 42, escalera izq.

VESTIDOS, TAPADOS, MODELOS DE ocasión, vendo, Chacabuco 359. v21

VELLO Y PUNTOS NEGROS. Si Vd. los tiene no pierda tiempo inútilmente. Muestra gratis en mi consultorio, remito abonando 0.50 de franqueo, perfecciono cejas y nuca, V. Giner, E. Ríos 926. v23

ZURCIDOS INVISIBLES, Rioja 422, Progreso 2946, dep 1. v25

ZURCIDORA tejedora, trabajo fino, especial apolillado, Córdoba 2826. v26

ZURCIDORA y tejedora diplomada, la más antigua, Maipú 534, antes 748. v30

ZURCIDORA invisible en rotos, limpia y plancha traje 2 $. Cangallo 2282. v26

ZURCIDORA y tejedora, cualquier ropa, Rodríguez Peña 119, tel. 3336, Central. v23

ZURCIDORA, TEJEDORA, roto, apolillado, trabajo garantido; calle Canning 2163. v26

AVISOS PARA HOMBRES Y NIÑOS

A 25 $ DAMOS VUELTA trajes, sobretodos, reformo, trabajo especial, vamos a domic., Casa Yunes, San Juan 1513. v26

AQUI ESTA EL CORTADOR SASTRE Padovani, que da vuelta sobretodos, y trajes y reforma dejándolos como nuevo, C. Pellegrini 657, sala v22

CAMISAS. SI Vd. TIENE ALGUNA CON el cuello, pechera o los puños rotos, mándelas a la camisería "La Estrella", Humberto I 1174, que allí por un precio módico se renuevan dichas piezas. v30

EX CORTADOR DE GEORGES, HAGO hechuras, reformas hombre y señora, S. Juan 775, U. T. 2859 B. O. v21

IMPERMEABLES se componen y se hacen sobre medida, Sgo. del Estero 494, U. T. 6092, Libertad. v8Junio

NO TIRE SU SOMBRERO USADO, SE deja nuevo, B. Mitre 1033.

NO TIRE SUS CAMISAS, SEÑOR!

Tirillas de cuello	$	0.50 c/u.
Pecheras de hilo lisas	"	1.20 "
Pecheras hilo tablas	"	1.50 "
Puños de hilo	"	0.80 par
Puños doble hilo	"	1.20 "

Unica casa con taller especial para composturas "La Reina", Santa Fe 1616. v30

OJO, SASTRERIA LOPEZ, CASA ESPEcial en uniformes, doy vuelta trajes y sobretodos, Córdoba 883. v25

SASTRE DA VUELTA A TRAJES Y sobretodos, se hacen hechuras, se reforman, se limpian y surcen, Perú 1769. González.

SASTRERIA, ESMERALDA 906, U. T. 2860, Juncal, trajes y sobret. medida, se da vuelta, quedan nuevos, arreg. comp. tintorería propia, surcid. y tejedora v14jn.

VENDESE particularmente traje de smoking, nuevo; Paraná 514, 5o. v21

CORRETAJE DE PROPIEDADES EN GENERAL

MARIO LIVINGSTON

Cangallo 466.—U. T. 2465 Avenida. Atiende personalmente de 11 a 12 y de 4 a 6 p. m.

Venta particular.

Oper: 1918: $ 23.000.000 m/n.

Soberbia propiedad de renta, al Norte, próxima a Callao, con terreno de 24 varas por 26.50. Son tres pisos, con cuatro locales para negocio en la planta baja y dos casas altas. Construcción nueva y costosa. Rédito $ 18.500 al año. Por precio y condiciones, dirigirse directamente.

EDUARDO LIVINGSTON

Matriculado en el año 1899. Cangallo 458, U. T. 4734 (Avenida). De 10 a 6. Operaciones sobre casas y campos. Atiende personalmente de 11 a 12 y de 2 a 4.

CHALET EN MARTINEZ:

Vendo próximo al Río de la Plata, notable edificio. Fotografías a disposición de los interesados, a tres cuadras de estación Anchorena. Planta de recepción y cinco dormitorios con dos cuartos de baño en altos; 3.000 varas de terreno. Precio $ 120.000. Más detalles ocurrir directamente.

CAMPOS EN VENTA:

En el departamento Unión en Córdoba, vendo 3.700 hectáreas, con 2.500 campo natural y resto bajo agricultura, 23 potreros, 12 molinos, muy buena casa, monte y jardines, varios galpones, cinco puestos. Entrega inmediata. Estaciones a uno y dos kilómetros. Ocurrir directamente. v21

ALEJANDRO COMOLLI Y Cía.

Chile 571, U. T. 5197, Av.

VENDEMOS PROPIEDADES:

Por Pedernera,	3 p.,	$ 14.000	$.
Por Aizpurúa,	3 p.,	7.500	$.
Por Zañata,	5 p.,	20.000	$.
Por Contenera,	4 p.,	7.000	$.
Por Castillo,	3 p.,	4.000	$.
Por Escalada,	5 p.,	15.500	$.

Con cédulas y facilidades de pago.

Vendemos en Provincias Catamarca y Córdoba; minas de cobre, wolframita, plata, estaño, galena.

COMPRAMOS.

Casa con fondo, al Norte ciudad.

Damos dinero en hipoteca.

Corretajes generales, venta, compra y arrendamiento de campos.

BLAS LUIS MAGALDI

E. Ríos 487; de 8 a 7 p. m.

Casa, Agüero cerca Corrientes, 19.000 $; México y E. Ríos, con céd. 37.000 $; chalet en Florida, 15.000 $, en Belgrano, c. de El Cano, 25.000 $ y otras más. v22

J. PUGA Y Cía.

Rivadavia 7894

Vendo, San Eduardo y Nazca, 5 hab., 10x37, 11.500 $.

Ensenada y Rivadavia, 10x40, 1400 $.

AGUSTIN GIMENEZ

Reconquista 412.

Vende casitas baratas y da dinero en hipoteca. v21

PRESTAMOS E HIPOTECAS

A. V. S. VINELLI y Hno. Corrientes 2791. Pidan dinero en hipoteca. v30

A DEMARCHI Co facilitan de $ 1.000 a $ 500.000, des. 6 ojo en la. y 2a. hip., cap. y prov., 1 a 30 años, Av. Mayo 1366.

AL 7 o/o TENEMOS VARIAS partidas para colocar en 1ras. y 2das hipotecas. Contestamos en el día, sin gastos ni anticipos; Rúa, Av. de Mayo 566[illegible]

DAMOS DINERO EN HIPOTECA cualquier suma, C. Vinelli Cía., A. Mayo 634

DESCUENTOS, HIPOTECAS A PAPEL O cédulas. Ventas de campos y propiedades, A. Doblas, Reconquista 331. v2

DOY DINERO EN 1a. HIPOTECA POR campos Pcia. Buenos Aires. Detalles E. B., Poste Restante, Flores.

DINERO a testamentarías, mercaderías, comerciantes y otras operaciones rápidas y directamente, Bolívar 171, esc. 29.

PRESTAMOS BANCARIOS, CON 25 o/o amortización trimestral, a comerciantes e industriales, E. Cerri B. Mitre 363. v1m.

ARRENDAMIENTO DE CAMPOS Y NEGOCIO DE HACIENDAS

ALQUILANSE A DINERO DOS CHAcras de 130 y 200 hectáreas, a una legua de la estación Marcos Juárez, F. C. C. A. Dirig. al propietario, S. Fe 1589. v23

DOY arriendo fracciones campos, ganad. y agric. Victoria 571, esc. 20.

NECESITO ARRENDAR 70 A 100 hectáreas de campo, hasta 3 horas de la capital, cerca estación líneas del Sud; ofertas por carta a V. V., Victoria 788. v23

RISSO, CANGALLO 666, 800 HTS. LINcoln, 2000 Pinto, 600 L. Flores, arriendo.

TOMO EN ARRIEND. de 15 a 30 HECTS. c. población, cerca estación líneas Sur, Lopez; Carlos Pellegrini 708. U. T. 6109, Juncal. v23

COMPRA Y VENTA DE ALHAJAS Y PIEDRAS PRECIOSAS

ALHAJAS, pólizas de lo que nadie, al 1 o/o CIADA, Esmeralda 412. v26

ALHAJAS, PLATINO, ORO, compro al... [illegible] Perla, Corrientes 810. v24

A PÓLIZAS SE DA DINERO, BOLIVAR 2[illegible], escritorio 29.

ALHAJAS COMPRO, PAGO SU VALOR, Joyería La Nacional, Esmeralda 536.

ALHAJAS, POLIZAS, COMPRO PAGANdo todo su valor, vendo mitad precio, Casa Rettes, S. Martín 288. U. T. 6180 A. v22

ALHAJAS, OBJETOS de arte, de óptica, armas y pólizas del Banco Municipal de Préstamos, empeño en las mismas condiciones, La Equitativa, Cerrito 358. v26

ALHAJAS Y POLIZAS. La antigua casa de Celestino Rettes, siempre sigue en su local, San Martín 140, por alhajas y pólizas, pagamos el más alto precio, por solitarios y perlas pagamos más que nadie. Por pólizas adelantamos dinero, dando el máximo y acordamos largos plazos para retirar las pólizas, San Martín 140, U. T. 2483, Av. La casa no tiene sucursales. v22

LA QUE HOY DA MAS DINERO POR pólizas de empeño es "La Mercantil", Lavalle 886. v31

VENTA DE CASAS, CAMPOS Y TERRENOS

ALTO, basta perder tiempo, datos de casas a Gomberoff, Rivadavia 7731. v21

A 3 CUADRAS DE PLAZA ITALIA, vendo 2 casas de 11 a 13.000 $, Paraguay 4688.

A 2 C. DE TRIUNVIRATO, VELAZCO 518 y 522, esq. Canning. Linda casa con salón y 3 p., cloacas y adoq. pago, en pesos 8.350 vende Herrera, San Martín 92.

AL SUR, CASA MUY BARATA, A 1 cuadra de Boedo y Carlos Calvo, calle Castro 947 de 10x36, sala, 5 d., baño, en pesos 15.600 a plazos vende Herrera, San Martín 92.

AVS. RIVERA Y CANNING, A 1 CUAdra de allí vendo de ocasión en 15.500 pesos a plazos, la casa Lerma 252 con 650 vs., cloacas, adoquinado y 7 habitaciones, Herrera, San Martín 92.

BRANSEN 150, suspendida por la lluvia para el 27.—Romano.

CASITA en posición inmejorable, se vende o se alquila; Cabrera 4811. v21

CAMPOS 5.000 HECT. STA FE; 800 P. Bs. As., vendo, casilla correo 629. v21

CASAS VENDO en varias direcciones, con facilidades, Victoria 571, escr. 20.

CASA MODERNA, por Rawson y Corrientes, 10x36, vendo 25.000 $, Corrientes 2610

CASAS ELEGIR, RADIO Y CAP. VENDE bar. José A. Mesa, Reconquista 268.

CASITA JUNIN POR JUNCAL, 5 PIEZAS 20.000 $ vendo; escribir E. G. B., Juncal 3715.

CON 20x50, a 3 cds. de Rivadavia, casa 13 pz. en cml. $ 7.000, Sandberg, Rivadavia 5206. v21

CHACRA EN DOLORES, 50 HECT., con cédulas, muchas mejoras, frente a la Escuela Nacional de Fruticultura, vendo a bajo precio, Cacuri, Rivadavia 827. v21

CASA EN FLORES, CALLE RAMON L. Falcón 3310, se vende, hall, sala, 2 habitaciones y demás comodidades, con facilidades, visítese a todas horas, tratar José Conti, Bolívar 189. v21

CAMPO ALFALFADO 581 HECTAREAS, Estación Los Gauchos, en el mismo, alambrado, dividido, molinos y población, etc., se vendo. Más datos a su dueño, Carlos Passerini, Maza, F. C. P. v23

CASA muy barata, a 1 cuadra de Rivadavia altura 1600, calle Castillo 1274, de 10x28 vs., 3 dormitorios, cocina, baño, en $ 5.800 a plazos vende Herrera, San Martín 92.

DON CRISTOBAL 1800, a 2 cd. Rivadavia 6000, 3 p., Convención 1205, 9000 $. Sandberg, Pergamino 53. v21

DOLORES 470, 2 P., adoq pago 2500 $, y 50 meses de 63 $, sin int. Sandberg; Pergamino 53. v21

ESTANZUELA 220 HECT., 1 1/2 HORAS de aquí, valiosas mejoras cerca estación, vende Cacuri, Rivadavia 827. v22

EN FLORES, casa vendo, calle Dolores 720, de 10x30 vs., jardín, 3 d., cocina, luz eléctrica, galería, en $ 6000 a plazos, liquida Herrera, San Martín 92.

EN PALERMO, casa con cédulas a 1 cuadra de Santa Fe, calle Paraguay 5357, de 10x42 vs. Sala, 4 d., baño, adoq. en $ 16.500 incluso 10.000 cédulas vende Herrera, San Martín 92.

EN EL CABALLITO, CASA MODERNA, como para novios, calle Rojas 1674, y Monte Dinero, con cloacas, 4 d., comedor, galería, en $ 10.500 a plazos vende Herrera, San Martín 92.

FLORES: Páez 3311 y 3331, casitas 4000 $ y 4500; Sandberg, Rivadavia 5206. v21

F. GONZALEZ MURO y Cía. C. Calvo al 3900, sala y un dormitorio, $ 5.000.

F. GONZALEZ MURO y Cía., Junta al 3800, 10x53, 3 dorm. cocina, $ 3.500.

FLORES: Av. Carabobo al 800, sala, esc., 4 pz., 10x30, $ 14.000; Sandberg, Rivadavia 5206. v21

F. GONZALEZ MURO y Cía. Centenera al 300, 10x57, a 18 $ v. c. U. T. 291 av.

F. GONZALEZ MURO y Cía., vendemos 600 casas de familia. Independencia 3626.

F. GONZALEZ MURO y Cía. Boedo al 700, a un paso, 4 casas y 32 departamentos en $ 240.000.

VENTA DE CASAS, CAMPOS Y TERRENOS

F. GONZALEZ MURO y Cía., vendemos casas con galpones, para industriales.

F. GONZALEZ MURO y Cía., vendemos varios petit-hoteles, casas quintas y chalets.

F. GONZALEZ MURO y Cía., Pasaje Anchorena al 1300, 3 dorm., coc., en pesos 3.800.

F. GONZALEZ MURO y Cía., E. Ríos al 700, regia casa de 3 pisos, en pesos 150.000.

F. GONZALEZ MURO y Cía., le interesa visitar nuestra oficina. Independencia 3626.

F. GONZALEZ MURO y Cía., Agrelo al 3.300, 10x56, sala, 3 dorm., com. para familia.

F. GONZALEZ MURO y Cía., Maza al 600, sala, 3 dormitorio, cloacas, 10.500 pesos, Independencia 3526.

F. GONZALEZ MURO y Cía., vendemos 10 corralones, en ordenanza, con adoquinado.

F. GONZALEZ MURO y Cía., Bragado al 5600, 4 dorm., coc. y depend., $ 5.000 al contado.

F. GONZALEZ MURO y Cía., Boedo al 1200, salón neg., 4 dorm., 15.500 $, con facilidades.

F. GONZALEZ MURO y Cía., C. Calvo al 3600, 700, 800, 400 y 600 casas de familia.

F. GONZALEZ MURO y Cía., Larrazábal al 1300, 3 dorm., coc. y com. Independencia 3526.

F. GONZALEZ MURO y Cía., Catamarca al 2100, 10x45, 3 dorm. y ptas. coc., pesos 13.700.

F. GONZALEZ MURO y Cía., Chiclana al 3200, 6 dorm., baño, cloac. y adoq. $ 13.800.

F. GONZALEZ MURO y Cía. Viel al 1300, 10x43, 4 dorm., coc., 5.000 $, con 3.000 cédulas.

F. GONZALEZ MURO y Cía., C. Barros al 1200, 2 dorm., 2 piecitas, 9.000 $, con 3.000 cédulas.

F. GONZALEZ MURO y Cía., Chile al 1500, 13x70, con 2 habit., Independencia 3526.

F. GONZALEZ MURO y Cía., Loria al 700, 9x40, sala, 4 piezas, cloacas, 14.500 pesos con 4.500 cédulas.

F. GONZALEZ MURO y Cía., Treinta y Tres al 700, sala, com., 4 dorm., 2 piecitas, baño, cloacas.

F. GONZALEZ MURO y Cía., Colombres al 700, 10x40, 3 dormitorios, 2 piecitas, baño, cloacas, se liquida.

GAONA 1732, vendo 18 casas de $ a 50.000 pesos, U. T. 397, F. Díaz.

LISTA DE CASAS EN VENTA PARTIcular: Paraguay y Acevedo, 13v21x55, 4 hab. y comedor, 25.000 $; Bustamante y Melo, regia casa, 10x66, 8 hab., 36.500 $ incluso 10.000 cédulas; Lavalleja y Gorriti, 10x30, sala y 5 hab., 15.500 $; Corrientes y Lavalleja esq. 13,60x20, 6 hab., 15.500 $ incluso 7.000 en cédulas; Warnes y Figueroa esq. 10x25, salón, 2 hab., 17.000 $; campo en Santa Fe a 7 leguas de la estación Golondrina, 200 hect. 4.000 $. En Flores, calle Varela, casa moderna, sala y 5 hab., 7.500 $; Cerrito y Corrientes, altos y bajos, moderna, 10x17, 88.000 $; French y Pasaje Bollini, 9x29, sala y 5 hab., 14.500 $; Charcas esq. por Thames, altos y bajos, 860 v. c., son 3 propiedades, todo por 50.000 $; Aráoz por Triunvirato, 10x28, sala y 5 hab., 15.500 $; Dungeness y Aceyte, 11.55 por 18, 3 hab., 8.500 $; Maturín y Paysandú, 10x60, comedor y 3 dormitorios, 8.600 $; Canning y Charcas, 11.32x30, salón y 5 hab., 30.500 $, hay cédulas; Cangallo y Jufré, 10x40, comedor y 7 hab., 28.000 $. Plaza y Charlone, 2 casas, una de familia con 4 hab. en cal y un corralón con caballeriza 4 caballos, 5.500 $ y 7.000 cédulas; Arredondo esq. Conesa, nueva, salón y 3 hab., cloacas, 8.500 $; Lavalleja esq. Jufré, altos y bajos, son 4 casas con 5 hab cada una, 56.000 $; Cramer y Congreso, 10x34, jardín y 4 hab., adoq. y cloacas, 5.500 $ y 8.000 en hipoteca a 4 años. Otros informes, Aráoz 2574. U. T. 1373, Palermo.—C. A. Figueroa.

LINDA CASA para vivir o renta, Av. San Martín 1910 y Bella Vista, de 10x47 varas, 5 dormitorios, comedor, baño, en pesos 10.500 a plazos, vende Herrera, San Martín 92.

M. DE ANDES 1200, sala 3 p., 7500 $ y 4000 céd. R. Sandberg, Pergamino 53. v21

QUIRNO 311, 5 p. 10.70x27, 8500 $. Cangallo 4300, salón, 3 p., 13.000 $; Sandberg, Pergamino 53. v21

RISSO, CANGALLO 666, CASA MODERna, al Norte, central, vendo $ 45.000.

R. JANEIRO y Potosí, 1 cd. 4 p., adoq. 7500 $; Gorriti 5543, 3 p., 10x36, 7500 $; Sandberg, Pergamino 53. v21

SE VENDE CASA MODERNA, SALA, 3 p., cuarto baño, cloacas, luz eléct., empedrado, [illegible] 700... [illegible]

TENGO LA CASA QUE Ud. NECESITA, V. P. Cacuri, Rivadavia 827. v21

TERRENOS LIQUIDO CERCA estación, 0.70 ctos. v., cosió 3 $; López Claro; Santa Fe 5293.

V. URQUIZA, con $ 2.000 céd. y 3.800, 2 pz. 10x31, Bárcena y Pampa; Rivadavia 5206. v21

VENDO 24.000 METROS TIERRA ALta, esp. para granja, casa, molino, galpones, etc., entre 2 estaciones, próx. capital, Av. Mayo 634, Vinelli.

VENDO, EN GENERAL PUEYRREDON, 250 a 600 hect. buen campo, para ganadería y agricultura a 275 $, para verlo y tratar dirigirse R. Barragán, est. Cobo, F. C. S. v21

COMPRA DE CASAS, CAMPOS Y TERRENOS

BUSCO 15 a 30 hectáreas, campo, con mejoras a 1 ó 2 horas de la capital, dirigirse por escrito F. R., Maipú 440. v22

BOCA y Barracas compro 50 casas de 10 a 70.000 $ Romano, Cangallo 521, 1 a 5.30.

CON 2 o 3.000 $ y céd. compro casita bien ubicada, Sandberg, Rivadavia 5206. v21

CASITAS COMPRO 5. parte contado, resto a plazo, Cochabamba 2277.

COMPRO sin corredor, casita próxima subterráneo, Rivadavia 1367.

COMPRO PARA RENTA, 1 O 2 CASAS hasta 120.000 $, por carta a Fernández, Salguero 979. v21

COMPRO CASA MODERNA, 3 O 4 PIEzas, hasta 22.000 $, sin corredores, escribir Turina, Lamadrid 208. v21

COMPRO CAMPO P. GANADERIA 150 A 200 k. 5 h. capital. H. Marchesini, S. Martín 121.

CAMPO COMPRO CON FACILIDADES de pago, detalles E. B., Poste Restante Flores.

COMPRO CASA MODERNA, 7 HAB. Y fondo, cerca de Rivadavia, Canning, Rivera, Córdoba, al contado, datos, Aráoz 2574, U. T. 1373, Palermo, C. A. Figueroa.

CASA POR LAS INMEDIACIONES DE los tribunales o al centro compro aunque sea vieja refaccionable, ofertas. Escribano Ferraría, Victoria 452.

POR FLORES o CABALLITO, URG compro buena casita, Sandberg, Rivadavia 5206. v21

PARA INDUSTRIA SE DESEA COMprar local con galpón grande de material con comodidad para familia, sobre calle importante. Radio entre Caballito y Floresta. Ofertas por carta únicamente, con todos los detalles, iniciales a "Gorminae", Solís 1415. v22

PERMUTAS

EN LA SUCURSAL OESTE DE "LA PRENSA", calle Rivadavia 528; (Caballito), se reciben avisos para publicar en este diario, en iguales condiciones de tarifa que en la casa central. perm.

TERRENO 1.400 v. permuto en Ramos, por mercaderías de ocasión, S. Juan 2043. v22

COMPRA DE MUEBLES, ROPAS Y OBJETOS VARIOS

A JUAN, U. T. 4599 LIB., COMPRO mueb., pianos, ropa, Uruguay 163. v26

ABAL COMPRA MUEBLES Y PIANOS, Uruguay 411, U. T. 1162 Lib. v23

ADOLFO, PAGO 75 $ trajes, sobretodos 30 $. Lavalle 1.. U. T. 6267 Lib. v23

A LEON. Compro muebles, ropa, pianos, objetos, Junín 29.., U. T. 5649 Lib. v26

ANDRES COMPRA MUEBLES, PIANOS, ropa, Tucumán 27.., U. T. 5388, J. v25

A Salomón, compro mueb., pianos, ropa y var., Tucumán 28.., U. T. 3380, M. v26

A MOBLAJES, COMPRO O PRESTO DInero, Sarmiento 1... U. T. 4930, L. v25

A 75 $ PAGO TRAJES usados, Libertad 416, U. T. 6885. v22

ALBERT, CORRIENTES 1733, MUEBLES, pianos, etc., compro, U. T. 6444, L. v23

A MELO, U. T. 165 LIB., MUEBLES, pianos, loza, compro, Lima 115. v23

A MANUEL, Catamarca 1630, muebles, pianos, loza, compro, U. T. 3491, M. v23

A $ 75 TRAJES, muy usados 55, calzados, U. T. 5565, M., Cerrito 417, Gregorio. v23

A ADOLFO, 80 $ TRAJE USADO 55, CALzados, Lavalle 1... U. T. 7058 Lib. v23

A U. T. 2451, Mitre, compra muebl. planos, obj. Azcuénaga 674, Raviche. v26

A SIMON, Córdoba ..., compro mueb., pianos, objetos, U. T. 6372, Juncal. v22

A MIGUEL, U. T. 5671 Junc. Compro muebles, pianos y objetos, Córdoba 2559. v26

A BLEJMAN. Compra mueb., pianos, objetos, Andes 362, U. T. 5170 Mit. v26

A MAURICIO, paga 80 $ trajes, usados 45, U. T. 5424 ... 555.

ALTO precio pago mueb., pianos, ropa, Andes 376, U. T. 4... M., Enrique. v23

A RIVERO, compra muebles, pianos, etc., Bolívar 122, U. T. 3391, Avenida. v23

A $ 75 TRAJE, USADO 55, JACOBO, Ombú 435, U. T. 4...9 Mitre. v23

ABEL compra muebles, pianos, ropa y objetos, U. T. 6751, Lib., Lavalle 2045. v24

ADOLFO, U. T. 914, Palermo, Santa Fe 4380, compro mueb., pianos y ropa. v26

COMPRA DE MUEBLES, ROPAS Y OBJETOS VARIOS

A PARAGUAY 5075, U.T. 2767, Palermo, comp. pianos, mueb., ropas, Mauricio v23

A 80 $ PAGO traje, 48 y objetos, U. T. 2328, Juncal, Ombú 646, Samuel. v23

A MARTINEZ compro muebles, pianos, Paraná 425, U. T. 7304, Libertad. v23

A JEONY, compro muebles, pianos, loza, ropa, Tucumán 2179, U. 5547, Lib. v23

A SIMON, CANGALLO 2425, U. T. 279, M., compro muebles, pianos, ropa. v16

A $ 45 TRAJES usados 35, objetos, U. T. 1440, Lib., Libertad 324, Gregorio. v26

A ERNESTO, compra muebles, pianos, ropa, U. T. 1586, M.; V. Gómez 3443. v30

A TACUCHO 448, U. T. COMPRO MUEbles, objetos y ropa de señoras, David. v23

A PEDRO, U. T. 456 LIB. COMPRO muebles, pianos, objetos, Libertad número 388. v26

A U. T. 3360 MITRE COMPRO MUEbles, pianos, etc., Isaac, Castelli número 346. v26

A NAUM COMPRA MUEBLES, PIANOS, loza, U. T. 4730 Lib., Rivadavia número 2178. v26

ANGEL, COMPRO moblajes o sueltos, pianos, etc., Corrientes 2964, U. T. 4584 Mitre. v26

GARRIDO y Cía., moblajes, muebl. sueltos, pianos, compro, Florida 519, T. 2690 Av. v22

BOTAFOGO, COMPRO MOBLAJES, BAños, pianos, varios sueltos, S. Juan número 3260, U. T. 4857 Mitre. v22

EN SARMIENTO 655, U. T. 5595, Av., venderá rápido y bien su mobiaje o piezas sueltas, tasador gratis, Massa y Sivori.

LLAME CASA TESTA, U. T. 1673, Mitre, paga su precio por muebles, libros, todo objeto del ramo, Azcuénaga 580. v23

PIANOS EN CUALQUIER ESTADO, compro, Talcahuano 434, U. T. 6294, L. v21

PIANOS COMPRO CUALQUIER ESTAdo, Eduardo, U. T. 5387 Av., Venezuela 650.

ROPERO 3 CUERPOS O GUARDARROpa buenos y buen uso compro, de ocasión, por carta Cherrant 1820. A. Delleplane.

COMPRA Y VENTA DE CARBON, LEÑA Y PETROLEO

A $ 9 LOS 100 K. carbón extrafuerte de quebracho, a $ 6 los 100 k. carbonilla gruesa fuerte, Monte Egmont 1732, U. T. 1505, Flores.

COMPRO CARTAS P. VAGONES LEÑA campana, Reconquista 331, esc. 114.

COKE DE FUNDICION NORTEAMERIcano, vendemos la mejor calidad, Sulpacha 117.

CARBON FRAGUA, INGLES, VENDEmos la mejor calidad a precio reducido. Compañía Nacional de Carbón, Suipacha 117.

EN LA SUCURSAL OESTE DE "LA PRENSA", calle Rivadavia 5261 (Caballito), se reciben avisos para publicar en este diario, en iguales condiciones de tarifa que en la casa central. perm.

FAMILIAS, CARBON FUERTE DE quebracho blanco, 100 ks. $ 9.50, carbonilla 100 ks. $ 6.50, U. T. 1934 B. Orden.

LEÑA DE QUEBRACHO COLORADO para cocina, se vende en la Cía. Sud Americana de Carbón a $ 39 los 1.000 kg.; los 1.000 kg. leña quebracho "Campana" $ 35; los 1.000 kg. quebracho blanco $ 33; los 1.000 kg. leña de algarrobo, 30 $; los 1.000 kg. carbón fragua $ 125; los 1.000 kg. carbón leña fuerte, 80 $; los 100 kg. carbón leña fuerte 9 $; las 400 astillas leña sauce $ 9, Victoria 2972, U. T. 397 Mitre, C. T. 541 Oeste.

COMPRA Y VENTA DE NEGOCIOS E INSTALACIONES

ALMACENES cualquier barrio y capital vdo. o. descuento, Victoria 2215. v25

ALMACENES IMPORTANTES, VENDE varios José A. Mesa, Reconquista 268.

ALMACEN UNICO, CAP. 4.500 $. PERmuto por casita, Reconquista 268, Mesa.

ALMACEN UNICO, arm. casa, capital $ 4000, trab. m., Victoria 1970, Pascual. v26

ARMAZONES, ESTANTERIAS, 40 M. abique, barato, B. Mitre 1870. v23

ALMACEN CERCA S. JUAN Y B. IRIgoyen, diario 250 $, Plazza, Tucumán 877

ALMACEN POR P. Julio, inmejorable para bebidas, Plazza, Tucumán 877.

ARMAZ., farm., cafés, cigarr., escrit., carpint., italiana, Sarmiento 1216. v26

ALMACEN central, único, muy bueno a prueba, vende Ardáiz, Talcahuano 337.

ALMACEN BUENO VENDO, balanza... público Juan Solari, Moreno 2280. v23

[illegible] vendo urgente, Loria, Pozos 733.

ALMACENES Y CAFES BUENOS VENdo o permuto, Alsina 489, J. R. Campos. v1jun

ALMACEN CENTRALISIMO, CAP. 4000 $, diario 90 $, datos Plazza, Tucumán 877.

ARMAZONES: FARMACIAS, CIGARRErías, escritorios, carpintería italiana, Corrientes 1952. v25

ALMACEN ACREDITADO, por Palermo, armaz. casa, donde el actual dueño labró una holgada posición, vendo balance, capital 4500 $, Lavalle 2226.

ARMAZONES, mostradores, balanza, báscula, fideera, panera, peluq., estaño, mueb. y út. para almacenes, cafés, lecherías, completos, vendo; Brasil 1241, Guelli.

ALMACEN, DESPENSA, UNICA, AV. RIvadavia altura plaza y est. Once, poco capital, vendo Bmé. Mitre 2109, Quintana. v22

ALMACEN DE RAMOS GENERALES Y acopio de cereales, único en importante colonia agrícola, línea Firmat a Río IV, con muchas facilidades de pago, vende contador Behobi, Alsina 632. v22

ALMACEN Y CANCHA DE BOCHAS, se vende, por enfermedad, poco capital, venta mensual 4.000 $, instalación de la casa, tratar en el mismo, Lavalleja número 494. v21

ALMACEN IMPORTANTE POR LA calle Entre Ríos, vendo, capital a voluntad, diario garantido 600 $, alquiler 180 $, contrato; facilito el pago, tratar con el dueño, Humberto I 1556. v22

A ... COMERCIANTES, para vender, rematar, permutar sus negocios, con resultados positivos, sin perder tiempo ni dinero, vean a M. Lee Latorre y Cía., Rivadavia 1367 (altos). No olvidar que nuestra firma data del año 1900.

ARMAZONES, MOSTRADORES, vitrinas, fiambreras níquel, básculas, balanzas, fideeras, paneras, heladeras, sillas, mesas, parantes, máquinas café, divisiones, barandas, tarros, campanas, molinillos, útiles y servicio para negocio, vendo de ocasión, B. Mitre 2269. v23

ALFONSIN, SARMIENTO 1646, HAY DE todo, armazones, mostradores, mesas, sillas claras y obscuras, cortina, dos billares, fiambreras níquel, cancel, tabiques, escritorios, cajas hierro, máquinas fiambres, estaños, balanzas, cajas registradoras, cocinas, muebles, útiles para confitería, café, restaurant, almacén, lechería, panadería, peluquería, tienda, cigarrería, etc.

ARMAZONES, mostradores, zócalos, billares, paneras, fideeras, heladeras, cortinas, estantes, registradoras, cortadoras fiambres, Express, máquinas café, vitrinas, fiambreras, cajas de hierro, divisiones, barandas, básculas, balanzas, cortinados, mesas, sillas y cualquier mueble y útiles para confiterías, bars, restaurants, panaderías, lecherías, etc., vendo casa Spina, Corrientes 1427.

BUENOS cafés, confit..., biógrafos y 2.000 más, vende Victoria 1690.

BAR, LUNCH, minutas, central, comodidades, vdo. barato, Lavalle 1645.

BAR, BILLARES, AVENIDA CENTRAL, ... instalaciones, vendo 5500 $, Belgrano 1859.

BAR... CENTRAL, DIARIO 170 A 200 $. Café ... alrededor de ..., diario 100 $ Restaurant esq. céntrico diario 80 $, cap. 3.500 $. Hotel frente estación, Plazza, Tucumán 877.

CASA tes, cafés, central acreditada, a prueba vende Ardáiz, Talcahuano 337.

CASA pensión central alquiler barato buen negocio vendo, tratar Suipacha 320.

CIGARRERIA, VENTA DE LOTERIA se vende de ocasión, urg. Rincón 844.

CIGARRERIA Y LOTERIA VENDO, DIrectamente, Av. Mayo 881.

CIG. Y SALON LUSTRAR CALLE S. Martín, vdo. 1600 $, Solís 511, 2o.

CAFE Y 10 piezas amuebladas, buenas ganancias, vdo. 4.000 $, Belgrano 1859.

CIGARRERIA, lotería, ... y 2 piezas, vendo barato, Rivadavia 1946.

CIGARR., LOTERIA, SALON lustrar, vdo barata, debido a enf., Rivadavia 1753.

CIG. LIBRERIA CENTRAL BUENAS comodidades, vendo ..., tratar Pozos 731.

CAFE Y BILLARES PLENO CENTRO, gran despacho, vendo o ... socio, Pozos 731.

CASA PENSION estilo ... hotel, negocio positivo vendo por ausentarme, está amueblada con todo confort, Alsina 680.

CIGARRERIA, LOTERIA salón de l., frente gran repartición ... años mismo dueño, vendo $ 2500, alquiler ... Alsina 680.

CIGARRERIA, LIBRERIA, BIEN SURTIda, frente 3 colegios, ... 70o $, alq. 40, Belgrano 1548. v23

CIGARRERIA, librería ... colegio, trabaja mucho, vendo ... Belgrano 1859.

CASA 10 PIEZAS AMUEBLADAS CANgallo y Suipacha, ... vendo, Belgrano 1859.

CARNICERIAS importantes en los mejores puntos de la capital vendo, Lavalle 2235, Cadós, U. T. ... Mitre.

CIG. LOTERIA central, casita sola, diario 180 $ vdo. barata o 1 socio poco dinero, fac. pago, Larrea 434, dep. 3. v23

COMPRA Y VENTA DE NEGOCIOS E INSTALACIONES

CASAS pensión cualquier barrio y capital a prueba, vdo., Victoria 2315. v25

CAFE CENTRAL, siendo solo, vdo. 600 $, aunque no sea práctico, Victoria 2315. v25

CAFE, 3 BILLARES, REGALO 850 $, al quiler 82 $, y 3 piezas gts., puede subalquilar, comodidad para rest. No paga patente ni luz, buen diar. contr. Alsina 1406.

CHOCOLATERIA, CERVECERIA Y COmida, excelentes comodidades para familia, se vende, tratar en la misma, Carlos Pellegrini 1020.

CIGARRERIA LIBRERIA, JUGUETERIA esq., única, por Once, poco capital, alq. 70, casa sola, vendo Bmé. Mitre 2109, Quintana. v22

CASA DE MODAS CON 20 años ESTAblecida, con comodidad para familia, vendo en buen paraje y en el mejor momento, por no poderla atender, Belgrano 2926, de 2 a 7.

CAFE, BAR, BILLARES, IMPORTANTE Avenida, abierto día y noche, siendo solo, vdo. o t. socio, aunque no sea práctico, fac. pago, diario 120 $, a prueba 90 días, ver dueño, Victoria 2215. D. F. v21

DESP. DE pan regalo 280 $, entre conventillos, por ir a la conscripc., Alsina 1527

DESP. DE PAN REGALO 280 $, ENTRE conventillos, ver dueño, Alsina 1527.

DESPENSITA, comestibles y ACEITES, a prueba, vendo, dueño Rincón 844

DESPENSITA comestibles y aceites, a prueba, vendo, Moreno 2524, dueño

DESPACHO BEBIDAS, cervecería, vdo. a balanza, R. Peña 87, Corrado.

DESPACHO PAN, facturas, esq. central, vendo partic. R. Peña 87, Corrado

DESP. pan, un chicha, 120 k., diario 40 $, vdo. 700 $, otro casa sola, S. José 346

DESP. PAN, CASITA SOLA, GRAN AVEnida, d. 60 $, otro 400 $, B. Mitre 2077.

DESP. 50 $, pan, etc., alq. sale gratis, 450 $, id 800 vdo., Victoria 1690.

DESPACHO pan de ocasión, vendo, tratar Rivadavia 1946.

DESPACHO DE PAN, CASITA SOLA, diario 55 $, vd. 1.500 $, Sarmiento 2211. v22

DESP. PAN libres 10 $, por día, vendo, o t. socio poco dinero, aunque no sea práctico, Larrea 434, dep. 2, dueño. v22

FONDITA y café al lado fábrica vendo, 500 $, Moreno 2534, dueño, urgente.

FERRETERIA VENDO EN BUENA posición, Talcahuano 483. v20

FONDAS y restaurants con y sin alojamiento tengo b. para vender, Victoria 1970. v26

FARMACIA MUY BUENA a prueba vendo con facilidades, tr. Victoria 1690.

FABRICA DE MUEBLES SE VENDE A prueba, Hernandarias 730. v21

FARMACIA CENTRAL VENDO 8.500 $, otra Flores, 12.000 muy central 35.000, otras Belgrano, con facilidades, Fabro; Lavalle 1546.

FARMACIA CENTRAL, REGIA, diario 150, se vende por ausentarse su dueño o se desea socio. No se admiten intermediarios, Paso 222. v21

IMPRENTA REMATAMOS HOY, VEAN sus remates, Pomatta y Merlini.

LECHERIA SE VENDE POR FALLECImiento, Chacabuco 344.

LECHERIA, vdo. 900 $, alq. 60 $, tratar en la misma, Córdoba 2708.

LECHERIA REGIA 714, REMATA HOY a las 2 p. m., Martínez.

LECHERIA, ENTRE RIOS 239, REMATA hoy Delta. Ver sección remates.

LINDO RESTAURANT VENDO 1.200 $, o la mitad 500 $, Belgrano 1548. v23

LECHERIA VENDO BARATA, TRATAR en la misma, sin corredor, Andes 443. v22

LECHERIA importante se vende por no poderla atender, Rivadavia 8271. v31

LECHERIA VENDO EN 800 $, DOY FAcilidades de pago, Alsina 2148. v21

LECHERIA se vende; tratar en la misma; Brasil 431. v22

LECHERIA vendo, importante, frente a un biógrafo y 1 cuadra del Mercado de Abasto, tr. la misma, Tucumán 3099. v22

LECHERIA Y LUNCH muy acreditada se vende, gran comodidad para familia, tratar Santa Fe 3258. v23

LECHERIA MUY ACREDITADA DESpacha 15 tarros, vendo $ 5.500, Bolívar 865. v33

LECHERIA AL LADO DE UNA FABRIca, que trabajan 500 personas, única en el barrio, 7 años el mismo dueño, vendo urgente, en la misma, Estados Unidos 3218. v23

NEGOCIO DE RAMOS GENERALES SE vende, sin intermediarios, con sus propietarios, Porretti Hnos., Chacabuco, F. C. Pacífico. v23

OJO, PELUQUERIAS BUENAS Y MUEbles barato, vende Pallares, Belgrano 2238.

[illegible] Victoria 1690.

PANADERIA, con Pansotti, rof. gde., vdo., 3500 $ otra 2800, 7 hs., B. Mitre 2077.

PANADERIA regia, vdo. por los útiles, 9 hs. mostrador, 85 $, B. Mitre 2077.

PANADERIA esq. sin repartos, central, vdo. 5300 $, most. 150 $, B. Mitre 2077.

PANADERIA NORTE, 2 hornos, deja $ 2000 $ mens; vdo. B. Mitre 2077.

PANADERIAS de 1, 2, 3, 4, 5 a 90.000 $ vde. La Bolsa Panaderil, B. Mitre 2077.

PANADERIA preciosa esq., gran comodidad, negocio serio, vdo. B. Mitre 2077.

PANADERIA que costó 20, vdo. por 5500 $, otra de 15 en 4000 $. B. Mitre 2077.

PANADERIA que vende todo al mostr. 6.500 $, otra 4 hornos, Victoria 1690.

PANADERIAS de 1.000, 2.000 y 3.000 $, unas 200 vendo, en Victoria 1690.

PANADERIA moderna, gran esq., Pensioti, 4 hr., $ 4.200, vdo., Victoria 1690.

PANADERIA central, vendese, $ 5.000, prefiero socio, por enfer., Victoria 1690.

PANADEROS! no clavarse! a comprar seguro, W. B. Zaquierce, Victoria 1690.

PUESTO DE FRUTA SE VENDE por no poderlo atender, Belgrano 1216/18. v22

PANADERIAS grandes, reservadas 7.000 $, 10 a 100.000, vendo, Victoria 1690.

PELUQUERIA, salón, cigarrería, lotería, central, vendo, R. Peña 87, Corrado.

PANADERIA, AMAS. 7 BOLSAS VENdo 6.500; comod. R. Peña 8., Corrado.

PANADERIAS de 2, 3, 4, 5, 6, 7, 8 a 90 mil $, pidan a Gutiérrez, S. José 265.

PANADERIA CENTRAL GRAN MOST., alq. 180 $, vdo. 8.500 $, Sarmiento número 2211. v23

PANADERIA REGIAS INST. SIN REP., vdo. urg. por discordia, Sarmiento número 2211. v23

PANADERIA: JUDICIAL, HOY REMAtaré, útiles y mercaderías, harina, coco, etc., Sáenz Peña 330, R. E. Chapport.

RESTAURANT VDO. BARATO por mucho trabajo y soy solo, véanlo, Cavallee 269

RESTAURANT vendo en 1.600 $, patente paga. Ver Australia 1111, Otero y Cía.

ROTISERIA y RESTAURANT brillante negocio vendo 6000 $, tratar Suipacha 320.

SE VENDE una instalación de negocio barato, Belgrano 4006. v22

SE VENDE UNA ZAPATERIA, TRATAR Callao 1021. v22

SE VENDEN INSTALACIONES USADAS para despacho de pan, Bolívar ..., de 9 a 1.

SE VENDE UN REPARTO DE PAN con carro y caballo, vendo particular, ... utilidad; Talcahuano 1231, de ... y de 5 a 7. v22

SE VENDE CARPINTERIA Y TORNEría, con trabajo para ... oficiales permanente, comodidad ... Lima 429.

VENDO con poco capital lindo reparto de aceite, razón B. Mitre 1423.

VENDO CARNICERIA CON CONTRATO Acevedo 1188, ent. Rivera y Lerma. v23

ZAPATEROS, SE VENDE TALLER DE compostura, mucho trabajo, Sgo. del Estero 1759.

VENTA de MUEBLES y OBJETOS VARIOS

A LA MUEBLERIA CANGALLO 1143, en 10, 12 y 14 mensualidades. v26

ARAÑAS, CAJAS HIERRO GRANDES ocasiones, Avenida de Mayo 1158.

A LOS NOVIOS, MUEBLES EN 10 A 14 mens., sin recargo Cangallo 1143. v23

A CORRIENTES 2451 liquidan dormitorios, comedores, modernos y sueltos. v23

ATENCION, DORMITORIOS en caoba de tres cuerpos, 260 $, Corrientes 1156. v26

A DOMICILIO EN 24 HORAS, tendrán los muebles pagables en 10, 12 y 14 mensualidades, Cangallo 1143. v26

A EMPLEADOS NACIONALES, de Bancos y alto comercio muebles en 10 y 14 mensual., sin fiador, Cangallo 1143. v26

A 80 $, DORMITORIO MATRIMONIAL comedor 90 $, sala, ropero 30 $, cómoda 15 $, muchos muebles sueltos, vdo. cualquier oferta, Bdo. Irigoyen 1774. v23

A 10 MENSUALIDADES muebles. Operaciones en el acto. Al interior remitimos catálogo y solicitud de crédito. Mueblería Colón, Bdo. de Irigoyen 644. v24

ALFOMBRAS, CARPETAS DE TRIPE rizado de lana, de 205x275, 3 45; 2.6 por 320, 65 $; 275x365, 75 $, gran surtido en alfombras más finas para salas, comedores y dormitorios, etc., Casa Bottano, Rivadavia 1915. v24

BILLARES OCASION COMPLETOS, MEjor que nuevos vendo barato, Salta 525.

BILLAR NUEVO, COMPLETO, BOLAS marfil, vendo 280 $, Córdoba 1714. v21

BARATO VENDEMOS LOS MUEBLES depositados en Av. de Mayo 1155, por vencimiento del anticipo.

BILLARES NORTEAMERICANOS (UNIcos legítimos en plaza), equipados con barandas "Monarch" y pizarras de precisión, gran surtido accesorios a precios sin competencia, Cía. Brunswick, Libertad 176 a 190, Bs. As. v30

VENTA de MUEBLES y OBJETOS VARIOS

CAMA, COLCHONES, servatorios, mesitas, sillas, vendo, Charcas 1070.

COMEDOR y dormitorio marquetería y bronces, moderno, Moreno 3160. v23

CAMA DE UNA PLAZA, LUIS XV, y otra plegadiza vendo, San Juan 3871, dep. 2.

COMEDORES, DORMITORIOS ROBLE, cedro, vdo. barato, carpintería, ... v22

COMEDORES Imperio c/. vitrina 10 pzs., roble, caoba o citronier, por 435, bombé 9 pzs. por 295. Cangallo 855. v30

COMEDORES Y DORMITORIOS CITRONier y caoba, de $ 180 a $ 1.700, con 40 o/o de rebaja, aprovechen, Av. Mayo 1158.

COMEDOR, 2 DORMITORIOS NUEVOS, vendo urgente, pudiendo alquilarse la casa, 3 hermosas piezas, c. balcón, adecuadamente para novios, Brandsen 610.

CORTINADOS DE TUL DESDE $ 3, visillos desde 4.50 hasta 40 $ par; doseles y colchas, géneros, cretonas y muselinas vendemos a precios módicos, fábrica Rivadavia 1915. v24

COMEDOR, 3 dormitorios, 3 camas bronce, máquina coser, colchones, carpetas, piano, ropero, mesa, sillas, vestíbulo, columnas, cuadros, baño, fonógrafo, aparador, juego sala, callón, espejo vendo juntos o sueltos particular, Salta 564. v26

CON POCO DINERO puede adquirir en venta particular en nuestra casa de remates, dormitorios, comedores, escritorios, bibliotecas, archivos, pianos, juegos escritorios 3 y 7 piezas, juegos sala, vestíbulos, cajas hierro, camas bronce, máq. coser, arañas, alfombras, colchones, etc., etc. y cuanto necesite para amueblar su casa u oficinas. Una visita a nuestra casa le ahorrará tiempo y dinero. Sarmiento 555.—Massa y Sivori.

DORMITORIO 3 cuerpos, marquetería y bronces, regio mueble, Moreno 3160. v23

DORMITORIO matrimonial, roble macizo y bronce, 215 $, urg., Moreno 3160. v23

DORMITORIOS OSCUROS con ricas caoba, muy elegantes, 3 cuerpos, ideal para novios, por 375, Cangallo 855. v30

DORMITORIOS 3 CUERPOS, DE DESarme, con aplicac. de bronce, 630 $, mueblería "Colón", B. de Irigoyen 644. v21

DORMITORIO Y COMEDOR IMPORT., vendo junto o separado, cualquier oferta Av. de Mayo 1158.

DORMITORIOS REGIO EN CITRONIER, ... interior en c. caoba, sin uso vendo, Chile 2070.

DORMITORIO $ 80, comedor $ 80, sala $ 35, guardarropa $ 40, mes., sillas, varios muebl. vdo. baratís. urgente, S. Juan 3264. v26

ESPLENDIDO dormit. 2 plazas, nuevo, vdo barat., Esmeralda 865, dep. 14.

ESCRITORIOS N. A., BIBLIOTECAS 3 y 4 ..., cajas hierro, arañas eléctricas, juegos cueros, salas, vestíbulos, jgos. mimbre, dormitorios, comedores, muebles sueltos procedentes concursos y quiebras, liquidación inmediata hoy hasta las 11 p. m., Av. de Mayo 1158 y Victoria 1161.

GUARDARROPA ROBLE MACIZO, nuevo, vdo. urg., Moreno 3160. v23

LA COOPERATIVA, FABRICA de muebles, 1124 Sarmiento 1124. Muebleros y particulares, con plata en mano, pueden aprovechar nuestras grandes liquidaciones por 15 días.

Dormitorios macizos	$	80
Dormitorios matrimonio, 135 a	"	200
Dorm. roble mac. ad. br. 265, 276	"	330
Comedores mac. c. roble, 9 p., 220	"	265
Comed. roble m. apl., 11 p. 350	"	330
Juego vestíbulo mimbre, 6 piezas	"	45

Escritorios, guardarropas, camas hierro, muebles sueltos, precio de fábrica. Catálogo, embalaje y conducción gratis.—Sarmiento 1124.

MUEBLES DE SALA NO COMPRE SIN visitar mi taller, Alsina 3139. v21

MUEBLES finos, vengan a ver a mitad precio, se liquidan: dormitorios y comedores citronier y caoba, Cangallo 855. v30

MUEBLERIA "COLON", acuerda créditos en 10 mensualidades, con sólo buenos informes. Al interior se envía catálogo y solicitud de crédito. Antigua casa de L. Raibenberg y Cía., Bdo. Irigoyen 644. v21

MUEBLES MODERNOS, sólidos, a precios convenientes y con facilidades de pago, puede Vd. adquirir solamente en la mueblería "Colón", catálogo gratis. L. Raibenberg y Cía., Bdo. de Irigoyen 644. v23

MUEBLES A 10 MESES DE PLAZO. Dormitorio para matrimonio ... Dormitorio de una plaza ... Solamente con informes, los entrega La Positiva, de A. E. Astraldi, Sarmiento número 2042.

MUEBLES FINOS A PRECIO DE FAbrica, y con facilidades de pago, precios reducidos, lo mismo que al contado, sólo 5 o/o de interés según los plazos. [illegible]

[illegible] Operaciones resueltas en el acto. Exposición, inglesa fundada el año 1881.

MUEBLES ... MUEBLES ... MUEBLES Sarmiento 746. Terza Hnos. La casa que hoy más conviene para comprar es la fábrica, que ganará tiempo y dinero. Para convencerse de la verdad, visite nuestra hoy mismo, nuestra exposición de ventas. Dormitorios y comedores de roble y caoba, tres cuerpos a 140, 180, 200, 250, 280, 300, 400, 500 y 600 $. Los del interior consulten Catálogo No. 19. No olviden, Sarmiento 746, Terza Hnos.

MUEBLERIA "EL SOL", L. TORETTI, 1113 Corrientes 1113 esq. Cerrito. Aceptamos cualquier oferta. 20 o/o de rebaja de otros presupuestos.

Dormitorios combinados, macizos	$	70
Dormitorios matrimonio, 7 piezas	"	135
Dormitorios 3 cpos. c. roble, 9 pzas.	"	315
Comedores combinados macizos	"	85
Comedores 3 cpos. c. campo, 11 p.	"	185
Comed. 3 cpos. bombé roble, 9 pza.	"	255
Juegos de sala gran surtido desde	"	75

La más surtida y que vende más barato. Pidan presupuestos. Catálogo, embalaje y transporte, gratis. v23

MUEBLES A CREDITO. Baratti y Cía., CORRIENTES 1145. Créditos directos en 5 o 10 cuotas mensuales. Resueltos inmediatamente y ventajosamente. Sin recargo de precio en general. Precios netos como al contado inmediato. Los más bajos en Bs. Aires y Sud América. Precios marcados visibles y convenientes. BARATTI y Cía. CORRIENTES 1145. v30

MUEBLES!! (Casa Moreau) MUEBLES!! A. de Rosa y Cía., 668 Cangallo 668. REBAJAS EXTRAORDINARIAS

Dormitorio 2 plazas, completo	$	140
Dormitorio 2 plazas, Imperio	"	165
Dormitorio c. roble, estilo importado	"	320

NADIE VENDE A NUESTROS PRECIOS

Comedor c. roble, moderno	$	130
Comedor roble, floreado, holandés	"	175
Comedor roble, con vitrinas	"	160

VISITENOS Y SE CONVENCERA

Juegos de sala, modernos, desde	$	85
Juegos vestíbulo, roble, completo	"	150
Juegos, moqueta, fino para fumadr	"	160

GRATIS! Catálogo para el interior, con los últimos modelos.—A. de Rosa y Cía.

OJO, PELUQUEROS! vendo lindos toilettes de roble y cedro, toilette completo desde 40 $, E. Unidos 2300, Prats. v23

OJO, PELUQUEROS! Los que quieran establecerse bien con muebles finos de alta fantasía y a mitad precio, visiten la casa barata, Montevideo 164.

OJO PELUQUEROS! TOILETTES EN roble fresno y cedro, estatuas niqueladas, sillones $ 7, sillitas 4, sillones N. América, nos de última novedad, lavatorios, cajoneras y divisiones, Lavalle 2249, Ferrer. v23

OJO, PELUQUEROS "LA CASA BARAta" ... adquirió en remates judiciales gran cantidad de toilettes finos de alta moda, tocadores, lavatorios, mesas, espejos, sillones, perchas, y toda clase de muebles para peluquerías y vende a menos de la mitad precio, J. Mendía, Montevideo 164. v25

OJO PELUQUEROS! LA FABRICA DE muebles de peluquería de "Fallivene" es la que vende más barato y la más surtida, sus muebles reúnen la solidez y elegancia a la vez, gran surtido de toilettes, espejos, sillones, sillitas, lavatorios, cajoneras, perchas; letreros, etc., remite muebles a cualquier punto de la República. Embalaje y conducción gratis, 20 años de éxito es la mejor recomendación. Visitad su depósito antes de comprar, Belgrano 2228. v23

PIANO ESPLENDIDO, gran formato, 2 meses uso vdo., ocas. Córdoba 3246.

PIANO ALEMAN, VENDO URG., BARAto, Est. Unidos 938.

PIANO LINDO $ 160, otro g. formato 280 $ vendo, P. Unidas 658, dep. 8.

PIANO REGIO, COMO NUEVO, VENDE familia, muy barato, Salta 781.

PIANO RICO, CRUZADO EN BRONCE, vendo en 530 $, Venezuela 731.

PIANO MARCA GUNTHER, VENDO CAsi nuevo, México 1749.

PIANO ALEMAN 3 PED., OTRO ESTUdio 200 $, Corrientes 3707. v23

PIANO PIANOLA RICO, NUEVITO, COlor de moda, con rollos se venda barato, de ocasión, Venezuela 650.

PIANOS FRANCESES Y ALEMANES DE ocasión, para estudio y concierto, vende "La Liquidadora de Pianos", Talcahuano 474. v21

POR AUSENTARSE, SE VENDE BARAto muebles y diferentes objetos del escritorio, dormitorio y vestíbulo, también cosas de cocina, plantas y libros. Revendedores no se atienden, avenida América 4374, Villa Devoto. v23

REGIO dormitorio, com., citronier, desarme, marq. y bronce, s. uso, Moreno 3160. v23

SAN MARTIN 77, JUEGO dormit., matrimonial, macizo 195 $.

SAN MARTIN 77, ESCRITORIOS, juegos cuero, dormitorios, comedores, salas, vestíbulos, guardarropas, bibliotecas, etc.

SE VENDE UN COMEDOR DE NOGAL, elegante y sólido, con 12 sillas de raqueta y 2 sillones, verlo de 1 a 4, Lavalle 2333.

MUEBLES, OBJETOS VARIOS

SE VENDE UN JUEGO DORMITORIO roble, moderno, no se admiten negociantes, Corrientes 2614. v23

VENDO URGENTE LOS MUEBLES DE-socupados en Victoria 1161.

VENDO DORMITORIOS A $ 100 y 130 $, muebles sueltos, Corrientes 1266. v21

VENDO aparador, sillas y mesa comer, calle Flores 2964.

VENDO DORMIT. ROBLE 3 CUERPOS, camas bronce, hierro, roperos, baño compl., urgente, Santa Fe 3786. v23

VENDO URGENTE 3 DORMITORIOS, comedor, modernos, guardarropa, colchones, mesa, sillas, parti, Piedras 824. v21

VENDO JUEGO DORMITORIO, APARA-dor, con luna y mármol y escopeta cal. 16 f. c., con estuche, buen uso, Holmberg 2696, esq. Bebedero, tranvía 96. v21

VENDO BARATO, COMEDOR COMPLE-to, dormitorios caoba, citronier, otro roble, sala, vestíbulo, arañas, loza, baños, escritorio N. A., varios sueltos, juntos o separados, B. Juan 3260. v26

VENDO REGIO MOBLAJE COMPUES-to de dormitorio, comedor y sala, completos, además un fonógrafo "Victor" con numerosos discos, urgente, por ausentarme a Europa, Lavalle 1052, 3er. piso, dep. 11, de 3 a 5 p. m. v23

VENDO BARATO, URG., COMEDOR, 2 dormitorios roble, 1 caoba, otro citronier, sala nogal, vestíbulo, escrit., guardarropa, cómoda, cama y una bronce, baño, varios muebles sueltos, juntos o separados, Bdo. Irigoyen 1378. v23

AVISOS COMERCIALES

AL COMERCIO — AVISAMOS que con intervención del balanceador y contador público nacional señor Marcos B. Vattuone, oficina Rioja 263, hemos comprado al señor Luis Bondi la parte que tenía en el negocio de almacén y café, sito en esta capital, Humahuaca 3301 esq. Agüero. Los que se crean con derecho a reclamaciones las harán en el término de 3 días, pasados los cuales no serán atendidos.—Buenos Aires, abril 18 de 1919.—Briola y Soresi. v21

AL COMERCIO — AVISAMOS que con intervención del balanceador y contador público nacional señor Marcos B. Vattuone, oficina Rioja 263, hemos comprado a los señores A. Calcaprina y M. Morello el negocio de restaurant, sito en esta capital, calle Corrientes No. 1597, esq. Montevideo. Los que se crean con derecho a reclamaciones las harán en el término de 3 días, pasados los cuales no serán atendidos. — Buenos Aires, abril 19 de 1919.—Brandone y Mezza. v21

AL COMERCIO Y AL PUBLICO SE hace saber que con la intervención del balanceador público señor Máximo Rodríguez, y de conformidad se ha disuelto la sociedad que en el ramo de almacén tenían establecido los señores Antonio Alzola y Aurelio Coca, en Valentín Alsina, calle Tuinti 2301, quedando a cargo del activo y pasivo el señor Antonio Alzola.—Buenos Aires, abril 15 de 1919.—Antonio Alzola, Aurelio Coca. v22

AL COMERCIO AVISO QUE BAJO INventario y tasación practicado por el balanceador y martillero público, señor A. Lobeto, con oficinas en la calle E. Ríos 126, U. T. 7229, Lib., he vendido, libre de todo gravamen, el negocio de restaurant de mi propiedad, establecido en esta capital, calle Santa Fe 4784/96, al señor Martín Estevez; reclamos 3 días a contar de la fecha.—B. Aires, 20 de abril de 1919 —Alberto Croce. v22

AL COMERCIO AVISO QUE BAJO INventario y tasación practicado por el balanceador y martillero público, Sr. A. Lobeto, con oficinas en la calle E. Ríos 126, U. T. 7229, Lib., he vendido, libre de todo gravamen, la casa de comercio de mi propiedad en ramo de almacén de com. y beb. al por menor, establecida en la calle R. L. Falcón 3402, esq. Azul, a los señores Zapatero y Llamada. Reclamaciones 3 días, a contar desde la fecha. Buenos Aires, 20 de abril de 1919.—Venancio Ortiz. v22

AL COMERCIO—AVISO QUE BAJO INventario y tasación practicados por el balanceador y contador público, señor Mariano Ardáiz, oficinas Talcahuano 337, U. T. 72, Libertad, he vendido al señor José Canal, mi negocio de almacén al por menor, sito en esta capital, calle Garay números 1495-99, esq. Sáenz Peña. Los que se consideren con derecho a reclamaciones contra el expresado negocio, se servirán interponerlas dentro de los tres días de la fecha. Buenos Aires, abril 20 de 1919.—Severino Fernández Pérez. v22

AL COMERCIO AVISAMOS QUE HEmos comprado bajo inventario y tasación practicado por el balanceador y martillero público señor Juan Solari, escritorio calle Moreno No. 2200, el negocio de almacén de comestibles y bebidas, calle Tacuarí núm. 1901/7, esquina a la de Ituzaingó, al señor Antonio Soster; los que se consideren con derecho a alguna reclamación, deberán presentarse en el término de tres días a contar desde la fecha, pasados los cuales no serán atendidos.—B. Aires, abril 20 de 1919.—Compradores, señores Leopoldo Fuentes y Gustavo Fuentes. v22

FABRICA DE CALZADO INSTALADA hace pocos meses y que está obteniendo el mayor éxito, necesita un socio con un capital de 30 a 50.000 $ para ampliar instalaciones y maquinarias y poder así aumentar la producción. Excelente oportunidad. No atiendo intermediarios. Dirigirse personalm. a D. A. calle Muñiz 920.

SOCIO PARA RESTAURANT Y ROTISEría en 3000 $, a plazos, tratar Su pacha 320.

SOCIO 1.000 $, NECESITO PARA CASA amueblada, porvenir, central, Belgrano 1859.

SOCIO CON 500 $, PRECISO, SUCURSAL de panadería, buen sueldo y comisión, Rivadavia 1525, de 2 a 6 p. m.

FONOGRAFOS, MAQUINAS DE COSER, FOTOGRAFICAS Y ESCRIBIR

A $ 0.30, 0.50, 0.75, GRAN quemazón de discos, repertorio variado, Salta 676. v21

BUENA MAQ. DE COSER SINGER, GArantida, vdo. particular, Andes 433. v24

BUENA MAQUINA SINGER, ESCRITOrio, otra vendo, 20 $, Belgrano 3425.

DOS MAQUINAS COSER SINGER VENdo muy baratas, casa particular, Salta 564. v26

FONOGRAFO y 30 piezas doy por 35 $, Callao 155.

FOTO FOLDING ESTEREOMULTIPLE, 13x18, con 3 objetivos Hermagis para estereoscopía, paisaje, retratos, obturador Kopsio para posa e instantáneo de 1/1000 de segundo, muy completo, estuches y valija. Dirigirse de 2 a 3, al portero, San Martín 393. v22

MAQUINA SINGER PARA TODO TRAbajo, liq., Belgrano 2883

MAQUINA DE ESCRIBIR EN BUEN uso compro, Rivadavia 1255, esc. 104

MAQ. Singer escritorio, doy barata y 2 sencillas 15 y 75 $. Cangallo 1582. v27

MAQUINAS ESCRIBIR nuevas y de ocasión. Gran existencia. Consúltenos o solicite nuestro catálogo C. Taller mecánico, accesorios, Casa Iturrat, sec. máqs escribir, Lavalle 1182, U. T. 3813, Lib. v30

MAQUINAS DE ESCRIBIR NUEVAS Y de ocasión, tenemos desde 40 $, garantidas, papel carbónico, cintas y accesorios. Gran taller de composturas La Maquinista, casa importadora, San Martín 343, U. T. 4237, Avenida, frente "La Nación". v21

MAQUINA DE ESCRIBIR EN 10 MENsualidades, de 29 $ c/u, escritura visible, teclado universal, cambio cinta automático. Entrega al recibir la primera mensualidad. Banco de Buenos Aires, Maipú 130, Bs. As. v30

UNDERWOOD, ROYAL, CONTINENTAL usadas, Corona, de viaje, nuevas y otras máq. escribir brto. Hacemos composturas gar. Emp. Americano, Maipú 272. v21

UNDERWOOD, ULTIMOS modelos, recién recibidos y otras marcas de gran ocasión. Cía. Nac. de Máquinas de Escribir, San Martín 318, U. T. 3751, Av. v2.

VENDO MAQUINA fosión Singer, casi nueva, precio 750 $, verla de 2 a 6, Solís 1398. v21

VICTROLA VICTOR, GRAN FORMATO, con discos célebres compro, Ward, Salta 476. v21

COMPRA Y VENTA DE LIBROS

A LAS FAMILIAS: COMPRO LIBROS usados y nuevos, cualquier idioma, máximo precio al contado, a domicilio, avisar Libr. Italiana Palumbo, Corrientes 564

COMPRAMOS libros de derecho e historia, de autores argentinos, pagamos precios excepcionales, Lavalle 842. v26

CUALQUIER LIBRO, CUALQUIER OBRA de medicina, historia, literatura, derecho, ciencias, medicina, etc. Consulte y solicite precio a la Gran Librería Palumbo, Corrientes 564. Economía y seriedad. Casa fundada en año 1897.

COMPRA Y VENTA DE MATERIALES PARA INDUSTRIAS

AMONIACO LIQUIDO 26° BRUE EXtranjero, vendo, Azcuénaga 530. 1 a 3. v25

AZUFRE SUBLIMADO VENDEMOS San Martín 345, "Or-Mi".

AMONIACO ANHIDRO NORTEAMERIcano, garantido, Iturrat, Pozos 841. v26

ALTO, LIQUIDO SAL AMONIACO COmercial, por disolución de firma, San Martín 345, escritorio 6

ANILINA NEGRO DIRECTO PARA ALgodón, vendo a $ 12 el kilo, B. Devheraide, Chile 1626

AMONIACO SAL DE 99° GRANULADO, vendo, Corrientes 2402. U. T. 2981, Mitre. v26

CAÑOS DE BRONCE DE 1 PULGADA compramos, Azcuénaga 219

COMPRAMOS RECORTES DE CHAPA negra, galvanizada y latón del No. 20 al 28; Avilés 2867, Belgrano. v22

CAÑOS GALVANIZADOS nuevos vdo de 1/2", $ 0.75; 3/4", 1.10, 1", 1.50, 1 1/4", 1.80; 1 1/2", 2.50; 2", $ 3.60 el metro, Chacabuco 494. v22

HIERROS y MADERAS DE TODA CLAse, precios muy reducidos, vendo. Cabildo 39.

SE VENDEN 1000 KILOS CABLE ACEro usado, 0.30 centavos el kilo, astillero José Parodi, Tigre. v23

ZORRAS Y VIA DECAUVILLE, TROCHA 0.60, se necesitan. Por carta S. Bustamante 1293. v21

VENTAS VARIAS

ACEPTAMOS trabajos mecánica de precisión, matrices, cortantes, estampados y torneado; Yatay 233. v21

ADECUADA PARA RECLAME VENDO llave de cerradura de bronce fundido hueca de 1.44 cents. y una lámpara grande para soldar a nafta y dos juegos de letras y números p. grabadores y otras cosas más para mecánicos; Victoria 2191. v21

CABLE DE ACERO, VENDO BARATO, Belgrano 437. v21

CAJONES, INTERIOR CARTON, 20"x12" 9 1/2" barato, Belgrano 2135. v21

CORTADORA de fiambres, holadera, vendo de ocasión, San Martín 240.

CAJA REGISTRADORA National, vende de ocasión Maya y Cía., S. Martín 240.

CARNE ESPECIAL de potrillo 0.10, 0.15, 0.20 y 0.25 kilo, y tasajo, vendo, mayor y menor, Sarmiento 3140, U. 5650, M. v22

CAJAS REGISTRADORAS NATIONAL de ocasión, vende La Maquinista, San Martín 343, frente "La Nación", teléfono 4237, Av. Taller especial en composturas. v21

FOTOGRAFIA: se venden vidrieras, útiles, mueb. espejos, Rivadavia 2142. v21

IMPERMEABLES LEGITIMOS véndense baratos, B. Mitre 1420, medid. y comp.

IMPERMEABLES LEGITIMOS Y BARAtos, véndense B. Mitre 1420, medidas y composturas.

LIBREROS HIERRO, madera, grandes, chicos, vdo. barato, Rivera 1368, U. T. 644, Plmo.

MOSTRADORES, VIDRIERAS y BRONces se venden, Cerrito 554.

MOSTRADORES, HELADERA Y SILLAS hierro, vendo, Victoria 2345, de 9 a 12 m.

PLANCHADORAS, vendo útiles y planchas de taller, Charcas 1070.

PLANTAS EN TINAS VENDO 100, Victoria 2345, 8 a 12 m.

SE VENDE UN LOTE CANILLAS, DE agua, Rivera 876.

TABIQUE MADERA Y SALDO ZAPAtería, liquido, San Juan 2891.

VENDO 20 000 kilos elástico de vagón, Necochea 879. v21

VENDEMOS UN BUEN LOTE DE CERdaje y otro lote de recortes de cuero curtido, ver y tratar Zavaleta 772 al 84. v22

VENDO 200 CASCOS Y 250 BOCOYES vacíos de algodón y oliva y 1.500 cajones vacíos con latas tipo kerosene; ofertas, Progreso 1580.

COMPRAS VARIAS

A COMPRO dentaduras postizas, usadas 0.30 cada diente, Corrientes 1545. v1m

A DENTADURAS USADAS COMPRO 0.50 cada diente, B. de Irigoyen 995. v25

ACCIONES Y TITULOS DE TODAS clases, compramos o caucionamos, Esmeralda 697. v21

COMPRO HASTA 50 000 KILOS, ACEITE algodón Brasil, cajones y cascos, sin corredores, ofertas por escrito, Progreso 1580.

LATAS de 5 KILOS DULCE MEMBRILLO compramos cualquier marca y cantidad, Charlone 349. v23

MUSICA, FANTASIAS, TAVAN, peq. orquesta, compro, of. C. Calvo 768.

PLOMO VIEJO COMPRO, CASTELLI 50.

EXTRAVIOS Y HALLAZGOS

PERRITA NEGRA, de PELO SEDOSO largo, lleva collar, con la dirección Ayacucho 1294, se extravió en Belgrano; se ruega entregarla o avisar contra gratificación, Olazabal 2570, U. T. 799, Belgrano.

SE HA EXTRAVIADO LIBRO MISA EN el trayecto Flores a Devoto, se gratificará a quien lo devuelva Chivilcoy 4725

SE RUEGA DEVOLVER POR CORREO dos cuadernos olvidados en el tranvía 61 el jueves por la tarde, a Donato Alvarez 91, M. Fernández.

SE HA EXTRAVIADO PAQUETITO BIlletes Lotería Nacional y Tucumán, premiados. Trayecto Belgrano a Moreno. El que lo devuelva a Bdo. de Irigoyen 416, buena gratificación.

SE HA DEJADO OLVIDADO UN LIBRO de misa con recuerdos de familia en un taxímetro tomado el 20 del corriente a las 10 a. m. en la calle Viamonte y Talcahuano, para ir hasta el cementerio Norte. Se dará gratificación al que lo devuelva a la calle Viamonte 1376.

SE HA OLVIDADO el jueves, a la noche, dentro de un auto taxímetro, cerrado, una piel grande de zibelina. El coche fué ocupado desde Av. Quintana y Callao hasta el Palace Theatre, calle Corrientes. Se dará buena gratificación a la persona que la devuelva a su propietaria, Av. Quintana 574. v22

MAQUINARIAS Y ARTICULOS RURALES

ALTERNADOR O MOTOR GRANDE, compro, Belgrano 648.

A LA GRAN LIQUIDACION, MOTORES eléc. de 5 hasta 30 HP., a 75 $ por caballo a 440-110 v. acepto oblo., Chile 1992. v22

ALTERNADA O CONTINUA, toda fuerza vendo compro, cambio, garantía, liberalidad, Boedo 1415, U. T. 186, Corrales.

BEBEDEROS hierro galvanizado nuevos, vendo a 12 $ el metro, Ecuador 60. v23

BOLSAS NUEVAS Y USADAS, VENDO, precio razonable, Trejo Sousa y Cía., Reconquista 381.

BOLSAS PARA CEREALES Y PARA juntar, stock permanente, S. Wellisch, Sarmiento 810. v27

CENTRIFUGA SECADORA COMPRAmos, Maipú 261, esc. 83. v22

CAÑOS GALVANIZADOS NUEVOS DE 1/2 a 2" vendo muy baratos, Ecuador 60. v23

COMPRO MAQUINAS DE TEJER MEdias, por carta señor J. Abaia, Alsina 1325. v22

COMPRO DE OCASION MAQUINA DOblar cuero, Singer No 17-30, para zapateros, balancín automático moderno, laminadora, B. de Irigoyen 253.

GRUPO DINAMO WESTINGHOUSE, 125 volts, c. c., 6 kilowats, motor a vapor B&W 75 HP, por estado, Pozos 841. v26

LIMPIADORA DE TRIGO EUREKA, con poco uso, se vende, sola o con motor portátil, escritorio No. 1, Avenida de Mayo 822. v23

MOLINOS a viento 8, torre 10", caños y cilind. vdo 310 $, Ecuador 60. v23

MOLINOS a viento nuevos a $ 115 m/n., caños gdos. liq., Triunvirato 186. v23

MOLINOS a viento las mejores marcas vdo. 1/2 prec. plaza, Chacabuco 494. v22

MAQUINA con sierra sin fin, para ropería, se vende, Corrientes 1720. v23

Motores eléctricos, vapor, nafta, máquinarias, mercaderías etc., compra y vende "La Mecánica", Herrera 414. v21

MAGNETOS "BOSCH" RECONSTRUIdos y nuevos, tipos Z R 4 y 6 blindados, Pozos 841/57, Casa Iturrat. v23

PLATAFORMA DE ENLANTAR SE precisa, Belgrano 2161. v21

SE VENDE UN BALANCIN A FUERZA motriz, muy grande, Rincón 1321. v22

SE VENDEN MAQS DE CORTAR y cilindrar de planchar suela, Rincón 1321. v22

TANQUES australianos nuevos a $ 16.80 la chapa vdo. Triunvirato 186. v22

TANQUES australianos nuevos 4x10 $ 22 la chapa vdo., Ecuador 60. v22

TANQUES australianos nuevos vendo a pesos 17 chapa, Chacabuco 496. v23

ZAPATEROS: vendo cilindro rebajadora, hormas, moldes, sacabocados, Miró 372.

AVISOS VARIOS

AVISO A LOS QUE TENGAN DEUDOS en la bóveda de Ramona C. de García en el cementerio del Oeste (Chacarita), que deberán retirarlos en el término de treinta días o se gestionará su traslado al osario. Valentín Gómez 3887, Buenos Aires, marzo 26 de 1919. v24

CEMENTERIO DEL OESTE — Se hace saber a los deudos que tengan restos depositados en la bóveda de la familia Carlo, que deberán retirarlos dentro de los treinta días de la fecha. Buenos Aires, abril de 1919. Corrientes [illegible] Berry. v1m

SE AVISA A LOS POSEEDORES DE números de la rifa de un sulky aeroplano, con caballo y guarniciones que debía realizarse por la última jugada del corriente mes de la lotería de beneficencia nacional, ha quedado postergada para el último sorteo del mes de mayo próximo.—Alberdi, F. C. Pacífico, abril de 1919.—La Sociedad Española de S. M. v23

TELEFONO "UNION TELEFONICA", PAGO bien, Chacabuco 19, piso 1.

MATERIALES DE CONSTRUCCION

AZULEJOS TODAS CLASES VENDO, precios reducidos, Victoria [illegible] piso 10.

ARENA ORIENTAL GRUESA, fina, vendo sobre vagón Sud a [illegible] metro. Diríjase Albanesi, Rojas [illegible]. v22

A 23 CENTAVOS el metro lineal machimbre Paraná, [illegible] 1/2x6. Charcas 2940. v26

A COMPRAR USADO [illegible] ventanas, machimbre [illegible] vestíbulo, Triunvirato 659. v22

AZULEJOS CEMENTO [illegible] BALDOSAS, casillas y maderas [illegible] vendo, Corondo 20.

A $ 135 EL METRO [illegible] 3x6 PAraná nuevo, 3x3 [illegible] $ 0 2, Charcas 2940. v26

A B. IRIGOYEN 1544 [illegible] 2633, compro tirantes, chapas [illegible] ventanas, etc. nuevos y usados.

A LIQUIDAR chapas [illegible] ventanas, puertas, [illegible] estufas, por desalojo, San Juan [illegible]. v22

A TORTOSA Hnos. PIDA CATALOGO casillas desarmables de madera, para campo. Charcas 2940. v26

A TORTOSA Hnos PIDA EL CATALOGO de puertas y ventanas de cedro, más baratas que de pino. Charcas 2940

A $ 2.50 chapas canaleta [illegible] ingles nuevas de 6 $ 4 [illegible] $ 4.90, de 8 $ 5.60, de 9 $ 6.30 [illegible] Charcas 2940. v26

A TN OCASION [illegible] PARAGUAYO [illegible] de la B. [illegible] 0.16 p., urgen. [illegible]

MATERIALES DE CONSTRUCCION

A PRECIOS SIN COMPETENCIA vende chapas cinc, tirantes madera, machimbres, puertas, ventanas, etc. Pavón 1450.

CHAPA canaleta inglesa, nueva, vendo 56 $ los 100 k., Chacabuco 500. v22

CHAPAS CINC TODAS MEDIDAS, TIrantes tea, machimbres, puertas, ventanas, etc., vende barato, Moreno 2884.

MADERAS USADAS VENDO UN LOTE, Victoria 2345, de 9 a 12.

MADERAS		
Roble norteamericano	$	0.48
Pino del Brasil	"	0.20
Guindo de la Patagonia	"	0.25
Cedro paraguayo	"	0.28
Cedro salteño	"	0.30
Cedro tucumano	"	0.24
Carcharama	"	0.40

Garay 2520 v21

PUERTAS y ventanas de madera y de hierro, columnas, balcones, rejas, verjas, vdo, barato, Venezuela 697. v22

PUERTA Y VIDRIERA PARA NEGOCIO, con cristales y persiana metálica, se vende, Boyacá 575.

ROBLE FLOREADO Y ROBLE LISO SE vende, Murrat, Pozos 841. v26

RIELES, RIELES, RIELES PARA CONStrucción vdo. P. Goyena 1474, (antes Río IV). v23

VIAS DECAUVILLE, CHAPAS CINC, como nuevas, puertas, ventanas, celosías, mosaicos, columnas, tirantes hierro, tea 2x3, 3x3, 3x6, nuevos y usados, vendo barato, Triunvirato 701, E. Rodríguez. v29

ASAMBLEAS

CLUB FRANCES, SARMIENTO No. 763, Buenos Aires.—De acuerdo con el artículo 32 de los estatutos se convoca a los señores socios a la Asamblea General Ordinaria que tendrá lugar el día martes 29 del corriente a las 6 p. m. en el local social, calle Sarmiento No. 763.

ORDEN DEL DIA

1o. Aprobación del informe anual de la Comisión Directiva. 2o. Elección de 3 consejeros titulares y de 6 consejeros suplentes. 3o. Designación de 2 socios presentes en la asamblea para aprobar el acta. N. B. Los consejeros salientes e irreelegibles, durante un año, son los señores Félix Delor, Pedro Saubéran y León Viriot. Artículo 35 de los estatutos: Hallándose presente a la hora designada en la comunicación la sexta parte de la totalidad de los socios activos, la asamblea se declarará abierta; en caso contrario, deberá esperarse una hora. Decorrido ese término, la asamblea se declarará abierta y legalmente constituida, cualquiera que sea el número de socios presentes. v29

COMPAÑIA ITALO-ARGENTINA DE Electricidad.—Asamblea general ordinaria de accionistas.—De acuerdo con lo que establece el artículo 23 de los estatutos, se cita a los señores accionistas a la asamblea general ordinaria que tendrá lugar el día 28 de abril de 1919, en el local de la Compañía, calle Corrientes 651/59, a las 4 p. m.

ORDEN DEL DIA

1o.—Consideración de la Memoria, balance y distribución de utilidades, correspondientes al séptimo ejercicio.

2o.—Elección de dos directores titulares y de un director suplente.

3o.—Elección de síndico y síndico suplente.

4o.—Designación de dos accionistas para redactar, aprobar y firmar el acta de la asamblea, en unión del presidente, secretario y síndico.

Para asistir a la asamblea, los señores accionistas deberán depositar sus títulos en las oficinas de la Compañía, Corrientes 651/59, lo que podrán hacer hasta tres días antes del fijado para la reunión.—El directorio.—Buenos Aires, 31 de marzo de 1919. v24

COMPRA Y VENTA DE AUTOMOVILES Y ACCESORIOS

AUTOS Hispano y Cottin Desgouttes, ruedas metálicas, v., Paraguay 2647. v21

AUTOMOVILES americanos y europeos, tengo gran existencia, B. Mitre 1146. v24

AUTOMOVIL SE VENDE DOBLE FAEtón, como nuevo, Av. Quintana 447. v22

AUTOMOVIL SPA, A TODA PRUEBA, vendo por ausentarme, Santa Fe 1483.

AUTO PANHARD LANDAULET particular, a prueba, se vende, Montevideo 871

AUTO RENAULT 2 cilindros landaulet vendo, Donato Alvarez 1665.

AUTOS EUROPEOS VENDO 4, muy baratos, Larrea 555. v23

AUTO DION 14-20, CABRIOLET, VENdo, prueba y desarme especial, particular o taxi cualquier hora, Larrea 140.

AUTOS OCASION, TODAS MARCAS vendo garantidos, Roger y Cía., Victoria 1550.

AUTO MARCA INGLESA, GEMELO DDL, Napier, 16 hp., una lata de nafta 180 klm., se vende, Montevideo 871.

AUTOMOVIL MARCA LOZIER, especial para campo, verlo y tratar calle Agüero 1517, de 8 a. m. a 2 p. m. v21

AUTO VINOT DEGUINGAND 18-24 HP., en perfecto estado, con capota y limousine, se vende, Alsina 1918, verlo de 9 a 11, 2 a 5.

AUTO FUERTE, DOBLE FAETON, ESpecial para campo, 6 cil. 50 H.P., nuevo y garantido, a toda prueba, se liquida en $ 4.200 y voiturette de 4 cilindros 20-24 H.P., especial para chatita, $ 1.100, Las Heras 2566. v22

AUTOMOVIL HOTCHKISS DOBLE FAEtón 4 cilindros, 16/20 HP. El Consejo Nacional de Educación lo vende y recibe ofertas de compra en la forma establecida por la Ley de Obras Públicas, con la excepción de que el depósito de garantía debe ser equivalente al 10 o/o del monto de las propuestas las que deberán presentarse en la Dirección Gral. de Arquitectura, Rodríguez Peña 935, 2o. piso y serán abiertas el 24 de abril a las 2 p. m. v24

BIANCHI DOBLE VIDRIO EN PERfecto estado, vendo, S. José 1067. v21

BUICK, OACKLAND, 6 cil. ult. mod., trocha y 20 varios liq., Ayacucho 768.

CARROCERIA LANDAULET doble vidrio tipo taxi, vendo, Bustamante 2642.

CARROCERIA voiturette completa, se vende, Santa Fe 4936. v22

CARROCERIAS LANDAULET Cabriolet, Sedan y furgones vdo., Alsina 1031

CHAUFFEUR para Ford se ofrece, Lima 1161.

CARROCERIA CARRERA 2 BAQUETS, compro; Cangallo 1436. v22

CARROCERIA FURGON PARA reparto, como nueva, se vende, D. Funes 850. v21

CHATA marca Panhard para 1 500 kilos, vendo gran ocasión, B. Mitre 1146. v24

FORD, Sedán y doble faetón, poco uso, con mejoras vendo, B. Mitre 1146. v24

FORD D. FAETON MODERNO, POCO uso, mejoras, vendo, Callao 486

FORD, PERFECTO ESTADO, LLANTAS desmontables, se vende, Av. de Mayo 715, portero. v22

LIMOUSINE IMPORTADA MUY BARATA vendo, Córdoba 1843. v21

OVERLAND ULTIMO MODELO, NUEvo, con patente 1919, doble faetón, se vende por ausentarse su dueño a Europa, verlo y tratar de 10 a 12 y de 2 a 6, Eduardo Acevedo, Cangallo 370, U. T. 771 Av.

RENAULT 18-24, LIMOUSINE ROTHSchild de lujo, vendo Posadas 1227. v22

RENAULT 24x30, limousine tipo particular, vendo, Victoria [illegible]. v21

RENAULT Fiat Hispano Dietrich, regias limousine faeton vdo. Callao 1348.

REGIAS carrocerías limousine, 1 milord, varios landaulet voit., vdo., Callao 1348

RENAULT regio d. faetón, con capota, milord en perfecto estado vendo, B. Mitre 1146. v24

RENAULT 11-15 HP LIMOUSINE Belvallette elegante, apropiado para familia, vdo. Billinghurst 105.

RENAULT 11-15 HP ULTIMO MODElo, regio coupe limousine patente 1919, un mes de uso, se vende, tratar de 10 a 12 y de 2 a 6, Eduardo Acevedo, Cangallo 370, U. T. 771 Av.

SE VENDEN CARROCERIAS landaulet y se precisan 2 aprendices, fábrica de carrocerías, Peña 3047. v22

TRESCIENTOS OCHO AUTOMOVILES Renault, de 2 cilindros consumo 8 lit. de nafta por 100 kilómetros, y 2.000 lotes de toda clase de accesorios y repuestos para automóviles, se rematarán sin base, al mejor postor, por liquidación de la Cía. Gral. de Automóviles y disolución de la sociedad, en el edificio de la Cía. Cangallo 234, donde están en exhibición y pueden revisarlos los interesados todos los días de 8 a 11 a. m. y de 1 a 5 p. m. Esta liquidación se efectuará en dos remates, el primero que comprende los automóviles, el 6 de mayo, a las 2 p. m. y días siguientes, y el segundo que comprende los accesorios y repuestos el 12 de mayo a las 2 p. m. y días siguientes hasta terminar. Otros informes en nuestras oficinas Sarmiento 357, Casares Hnos. y Dieh. v30

VENDO FIAT 11-15 HP. EN MUY buen est. y barato, D. Funes 450, ver 9 a 12.

VENDO AUTO DIETRICH 12-16 LANdaulet doble vidrio casi nuevo, verdadera ocasión, Anchorena 1708.

CHAUFFEURS PEDIDOS Y OFRECIDOS

CHAUFFEUR joven de 21 años se ofrece, maneja bien el Ford y otras marcas, Juncal 1399. v22

CHAUFFEUR se necesita hombre solo, serio, competente, con buenas recomendaciones. Escribir a J. C. C. correo 666. v21

CHAUFFEUR CON [illegible] años de libreta se ofrece, sin pretensiones, Carlos Calvo 743. v21

CHAUFFEUR japonés se ofrece, con libreta, para Ford u otra marca, Hernandarias 1679. v21

CHAUFFEUR mecánico joven se ofrece para casa particular o reparto, conoce bien Ford y europeos, por carta a F. V., Lavalle 1783. v23

CHAUFFEUR mecánico joven se ofrece para casa particular o reparto, conoce muy bien Ford y europeos A. V., Humberto 1935. v23

SE OFRECE chauffeur solo con libreta y recomendaciones competente en cualquier marca, Bermejo [illegible] dep. 3, M. V. de. v22

ANIMALES Y RODADOS

AZCUENAGA 726, 400 CARRUAJES y guarniciones, todas clases, cualq. p. v26

AMERICANA, BREACK Y MILORD vendo barato, Charcas [illegible]

AYACUCHO 774 [illegible] milord, [illegible] tras, cha. $ 150, [illegible] guarn $ 38.50. v30

ANIMALES Y RODADOS

AMERICANA O SULKY CON O SIN capota, buen uso, deseaso comprar, calle Bulnes 2250. v21

AYACUCHO 774, LIQ COCHES PASEO, americ., breacks, sulkys, chatitas y guarnic. v23

AMERICANAS, BREACKS, COUPE, tonneau, dogcart llantas de goma, etc., liquido, México 3080. v22

BICICLETA HUMBER, LIBRE, PERF. estado, ocasión, vdo. Santa Fe 2744. v23

BUENA YEGUA PARA COCHE O reparto, a prueba, Alvarez 2379.

CABALLOS HECHOS PARA ARMAR, 2 chatas, compro, Pepiri y San Francisco, Barraca Vasena. v22

COMPRO CABALLOS HECHOS para armar, 2 chatas: Pepirí y San Francisco, Barraca Vasena. v22

DOSCIENTOS $, VENDO UNA CHATITA liviana, con toldo, para reparto, Giribone 73. v21

LA GRAN CANARIA de gatitos Angora blcos., azules y negros, B. Irigoyen 350.

MOTOCICLETA TRIUMPH 3 1/2 H. P., desembriague, garantida, vendo 280 $, Piedras 451.

MOTO CON SIDECAR o sin de 10 HP. en buen estado, vendo por lo que den, Canalejas 914, 10 a. m. a 4 p. m.

SE VENDEN TRES chatas armadas, Labardén 135. v21

SE VENDE UNA americana con llantas de goma, algo bueno, Chiclana 3241. v21

SE VENDE UN COUPE IMPORTADO DE 4 asientos, liviano, con guarniciones, t. Lavalle 777, de 10 a [illegible]. v22

SE VENDE UN BREACK DE 4 ASIENtos, con caballo y arneses en buen estado, muy barato, Moreno 3128. v23

SE VENDE CHATITA CABALLO y guarniciones y muchos útiles de lechero, San Nicolás 333. v22

TRICICLOS PARA REPARTO, casi nuevos véndense dos, Torines 2350. v21

VENDO MILORD [illegible] caballos, urgente, Paraces 269, [illegible] a. m. a 2 p. m. v21

VENDO CHARRET CABALLO y guarniciones, tratar Rodo 568, de 7 a 12.

VENDO MILORD [illegible], guarniciones de yuntas y de a [illegible] y unta de padrillos colorados de pedigree, Sarmiento 956. v22

VENTA DE PAJAROS, PERROS Y AVES DE CORRAL

CANARIOS HOLANDESES PUROS, TORdos del Chaco, [illegible] y cantores, palomas blancas inglesas, cardenales a $ 0.80 c/u; Bengalíes, conejos y perros, vende el ex empleado de San [illegible], Moreno 736.

SE VENDE UNA PERRA DE POLICIA alemana, pura, 1 1/2 años, tratar San José 1895. v21

ALQUILER DE LOCALES Y ESCRITORIOS

ALQUILASE NEGOCIO SOTANO, 5 PZS. baño, cocina, [illegible] Tarija 4001.

ALQUILO CASA [illegible] NEGOCIO, 6 hab. cocina, etc., [illegible] 3399 esq. Liniers.

ALQUILO local [illegible] cómodo y moderno, con o sin [illegible] nes, Loria 774.

ALQUILO BARATO GRAN LOCAL PAra negocio, [illegible] independientes, Paseo Colón 1129. v23

ALQUILO ESCRITORIOS EN EL CENtro, con mucha luz, precio económico, Rivadavia 943. v22

ALQUILASE EN [illegible] $, HUMBERTO I 3250/4 esq., para almacén u otro negocio, se presta para 2 negocios, luz eléctrica, dos piezas, etc. Tratar Defensa 813.

ALQUILASE SOTANO PARA INDUStria o depósito, San Juan 1369, 150 $, verlo 2 a 5, alquila también casa de familia en los altos. v22

ALQUILASE CASA Y NEGOCIO, CON un buen sótano, comodidad para familia, verla todo el día, Río de Janeiro 1071, tratar Azcuénaga 3[illegible]. v23

ESQUINA CEVALLOS Y MEXICO 1607, alquilo gran salón para negocio. v26

ESQUINA SANTA FE 5300 PARA NEgocio o industria, alquilo barato, cómodo familia. v21

ESQUINA alquilo salón para negocio o industria, verla [illegible] a 11 y de 2 a 5, Güemes 3599. v22

GALPONES TINGLADOS, ranchos, techos, muy baratos, de ocasión, compre en B. Irigoyen 1544 o Rivadavia 2633.

GALPON MUY CLARO E HIGIENICO, paredes y piso material y pieza alquilo, con luz eléctrica, [illegible] $, Pichincha 1867.

LOCAL PARA NEGOCIO SE ALQUILA, con comodidades, Unidos 2006. v23

LOCAL CON SOTANO Y HABITACION alquílase; Carlos Calvo 878. v21

LOCAL y pieza, comodidad para flia. 50 $, alquilo, Alvarado 2357. v21

LOCAL CHICO, comodidad 2 familia, alquiler 55 $, [illegible], Güemes 3671, frente mercado. v21

LOCAL SE ALQUILA AMPLIO LOCAL Perú 863, con salón m. 10, de frente y m. 26 de fondo, sótano iguales medidas, dependencias, montacargas, mucha luz, alquiler moderado; trata Perú 863. v22

OPORTUNIDAD: SE TRASPASA UN local situado en la cuadra más céntrica y comercial. Poco alquiler, largo contrato, Gandía, Esmeralda 464. v32

REGIA SALA, ANTESALA Y PIEZA, alquílanse a consult., oficina, etc., Maipú 457. v21

SALAS C. BALCONES alq. para sociedad, taller u oficinas, Lavalle 988. v23

SE ALQUILAN ESCRITORIOS BARAtos, Alsina 543. v21

SE ALQUILA UN NEGOCIO, TACUARI 1055. v21

SALA ALQUILASE 60 $ PARA ESCRItorio con 2 balcones a la calle y comodidades, casa baja, Cangallo 2013.

SE ARRIENDA MANZANA DE TERREno en Belgrano, calles O'Higgins, Guanacache, Nahuel Huapí y F. C. C. Argentino, tratar Montes de Oca 281.

ALQUILER de CASAS y DEPARTAMENTOS

ALQ. CASA 5 HABITACIONES, electricidad, vest., 3 balcones, Jujuy 917, 2 a 4. v21

ALQUILASE EN 110 $ CASA LORIA 1757, tratar de 8 a 10.

ABIERTA de 9 a 12, México 867, vestíbulo, 6 piezas, baño completo.

ALQUILO 70 $ CASA A FAMILIA MAyor, verla de 2 a 5, Almagro 1620.

ALQUILO CASA ALTA, 4 PIEZAS, vestíbulo, terraza, Castro Barros 1054.

ALQUILASE CASA RECIEN PINTADA, 5 piezas, cuarto baño, Medrano 269.

ALQ. CASITA 3 P., EN 65 $, O'HIGGINS 1311. v22

ALQUILASE CASA moderna, 5 hab., hall, baño instalado, dependencias, Paso 772.

ALQUILASE AL NORTE 2o. PISO A la calle, 5 habitaciones, 150 $, datos Charcas 1611, cerrado de 12 a 2

ALQUILO CASA AMPLIA, 7 PIEZAS, baño instalado con agua caliente, jardín, [illegible] Paraguay 5525.

ALQUILO CASA MODERNA 4 P. Y oficinas hall, 140 $, Brasil 1471, ver 8 a 9 y 1 a 2

ALQUILASE DEPARTAMENTO A LA calle, 5 habitaciones, dependencias, etc., Corrientes 1455

ALQUILO CASA ESQUINA CENTRAL, amplias salas, a 2 calles, luz, aire, sol, azotea, B. Irigoyen 94, 330 $. v22

ALQ. CASA 5 HAB. bajas y 3 hab. altas, electr., agua caliente vestíbulo, sótano, Viamonte 2216, de 1 a 3. v21

ALQUILASE CASA MODERNA, 6 PIEzas, Jorge Newbery esquina Zapata, Belgrano. v21

ALQUILO CASA, FONDO, AGUA C., [illegible] quemado, 45 $, 3 c. 99 y 6, subte., Canalejas 3449. v21

ALQUILASE CASA 4 P., EMPEDRADO, 65 $, San Eduardo 3009, Flores, tratar Rioja 453, llaves al 3007. v21

ALQUILO CASA, ZAMUDIO 4840, COMEdor, 4 dormitorios, 2 piezas de servicio, cocina y baño, 65 $, tratar Rivera 876, Tranvía 96. v20

ALQUILASE CASA MODERNA, SAN Juan 1369, 5 piezas, 2 servicio, baño instalado compl., etc., verla 2 a 5. Tiene un sótano que también se alquila, junto o separado. v23

ADMINISTRACION DE PROPIEDADES e hipotecas del Banco Francés del Río de la Plata, Reconquista 157.

Pte. J. E. URIBURU 280, altos, hall, 6 hab. 1 serv., c. baño y dep.

PERU 1668, bajos, 8 hab., 1 serv., c. baño y dep. verla de 9 a 12.

BRASIL 1041, hall, 8 hab., dep., 2 de serv., baño y dep. Verla.

PEDRO GOYENA 1864, bajos, 5 hab., 1 serv., c. baño y dep., verla de 9 a 12 m.

MATHEU 1924, 3 hab., 2 piecitas, baño y dep. verla de 2 a 5.

PAUNERO 2736, bajos, 4 hab., c. baño y dep. Verla de 9 a 12 m.

Gral. HORNOS 1321 (bajos), 3 hab., c. balcones a la calle, 1 serv., baño y dep.

RIO DE JANEIRO 389 (altos), hall, 5 hab., 1 piecita, c. baño y dep.

DEPARTAMENTOS

COLOMBRES 1062, 4 hab. y dep., $ 70

LOCALES

MONTEVIDEO 1405, local con sótano, 1 hab. y dep.

ALSINA 3901, local, 4 hab., galpón y dep.

CORDOBA 1338, local, dep., verlo 2 a 5

EL CANO Y OLAGUER, terreno de [illegible] mts. cuadr., especial como para quinta de verdura. v21

BUSCA ALQUILAR RAPIDO CASA? EL [illegible] le facilita en el acto el radio que le agrade $ 5 com., C. Pellegrini 62.

BUSCA CASA? EN EL ACTO TENDRA cuanto hay desocupado en todo radio visitando Cía. Gral. Alquileres, Maipú 30.

BUSCA CASA? EN EL ACTO TENDRA cuanto hay desocupado en cualquier radio la Franco Inglesa, Suipacha 181

BELGRANO CASA BAJA MODERNA, 5 [illegible] principales, baño instalado, 2 de servicio, vestíbulo, 170 $, Sucre 2431, tratar [illegible] 2880

BUSCA CASA? EN EL ACTO TENDRA cuanto hay desocupado en cualquier radio en la primer compañía "Your Home", Corrientes 441. Sin sucursales. v21

BUSCA CASA? EN EL ACTO TENDRA cuanto hay desocupado en cualquier radio, visitando Your Home, Victoria 575. Esta casa no tiene sucursales. v26

BUSCA CASA? EN EL ACTO TENDRA cuanto hay desocupado en cualquier radio [illegible] 1er Compañía Argentina de [illegible] Esmeralda 91, sin sucursales. Seriedad, interés y rapidez en los pedidos. v30

ALQUILER DE CASAS Y DEPARTAMENTOS

CASA CON TERRENO Y ENTRADA AUto alquílase, Bulnes 61, de 2 a 11. v21

CASA ALQUILASE, 8 PIEZAS Y DEP., 150 $, Catamarca 693. v21

CASA chica se alquila, Sgo. del Estero 1134. Verla y tratar de 2 a 4.

CASA de lujo, alquilo para familia distinguida, Sarandí 1148, precio 250 $. v23

CASA MUY LINDA, TODAS COMODIDAdes, alquílase, Belgrano 1141.

CASA ALQUILASE, VER Y TRATAR, Ecuador 473.

CASA ALQUILO 60 $, 2 cuadras estación Bernal, Vaccari 308, 4 piezas, baño, jardín aguas corrientes, luz eléct., gas. v22

CASA MODERNA, 3 AMPLIAS HAB. A la calle, alquílase 90 $, Prudan 1214, piso 1o., casi esq. San Juan al 3150. v21

CASA CHICHE SE ALQUILA JUFRE 1000, con bañadera, calentador, toilette, artefactos luz, etc., en 120 $ mensuales; tratar Alsina 934. v21

CASA-QUINTA ALQUILASE EN BELgrano, Pampa 2976, con garage y cuantas comodidades pueden desearse, toda rodeada de jardín y propia para una gran familia, allí informes y llaves. v21

DEPART. A LA CALLE, SE ALQUILA, 4 piezas, Sáenz Peña 1170. v21

DEPARTAMENTO alquilo, 3 piezas, gran patio, $ 90, Carlos Calvo 1780. v21

DEPARTAMENTO ALQUILASE, 4 PIEzas, 80 $, Catamarca 606. v21

DEPTO. MODERNO, 5 PIEZAS, MUCHA luz y aire, alq., 25 de Mayo 550. v21

DEPTO. MUY CENTRAL, 4 piezas, baño instalado, alq. 130 $, Tacuarí 460.

DEPARTAMENTO MODERNO, 5 PIEzas a la calle, se alquila Billinghurst 1007, esq. Córdoba. v23

DEPARTAMENTO EN AMBIENTE SEñorial, 2 piezas, cocina, baño instalado, ascensor, alq., 85 $, Bolívar 347. v22

DEPARTAMENTOS DE 3 PIEZAS EN Lavalle 730 y 1362, chicos, en Lavalle 1362 alquílanse. v30

DEPARTAMENTOS AMUEBLADOS, LUjosos, de 5 y 8 piezas, alquilo, Viamonte 752 y 776. v30

EN FLORES, alq. casa 4h., Convención 3424, verla 9 a 11 y 1 a 5.

GRAN CASA, TODO CONFORT, SE ALquila, Uruguay 1247. v22

LUJOSA CASA DE FAMILIA, 8 HABItaciones principales, antecomedor, toilette y dependencias completas de servicio con entrada por separado, se alquila 500 $, Santa Fe 2930. v22

SE ALQUILA DEP. 2 P. Y UNA PIEZA sola, luz eléctrica, Cabildo 322. v21

SE ALQUILA CASA CON 2 PIEZAS Y cocina, caballeriza y galpón, Condarco 1918. v31

SE ALQUILA PISO MODERNO, 4 PIEzas principales, todas a la calle, baño instalado con agua caliente, pieza y w. c. de servicio, Catamarca 809, esq. Independencia. v22

HOTELES Y CASAS DE PENSION

AV. MAYO 861, PENSION España Hotel Mes desde 70 $, día 3 $, vascos. v30

A VICTORIA 788, pensión para familias, piezas ventiladas, regia pensión. v23

AL HOTEL PENSION FAMILIAR, especial para familias y caballeros, con todo confort, precio módico, Cerrito 34. v1m

HOTEL EUROPA, B. Mitre 1294, especial para familia, precios módicos. v21

HOTEL COMERCIAL, RIVADAVIA 1110. Especial para pasajeros, día $ 3, mes 80 $, confort. v26

LAMAS PENSION" 40 $, con cama 65 y 70, teléf., b. caliente, Suipacha 383. v22

PENSION "SARMIENTO", SE RECIBEN pensionistas, excelente comida, Sarmiento 1736.

CASAS, LOCALES Y PIEZAS BUSCADAS

BUSCO CARNICERIA O LOCAL APArente, en cualquier radio siendo central, L. P., Sarmiento 3040.

BUSCO CASAS DE 15 O MAS PIEZAS, casas departamentos para subalquilar, arreglos a mi cuenta, Umansky, Uruguay 524, de 5 a 7 p. m. v23

CASA ALTA SE DESEA ALQUILAR, 5 piezas, radio Almagro o Caballito, dirigirse a Venezuela 3239. v23

DESEO 2 DORM. Y SALITA P. matr. y 1 mayor, con pensión buena, únicos inq., serios, dirig. a C. H., Maipú 866.

DESEO ALQUILAR PIEZA, para hombre solo, cerca de aquí. Curapaligue 1032, A. V. v21

DOS Srtas. DESEAN ALQ. CASA A medias, con familia honorable, personalmente, Giribone 237, dep. 2.

DESEO PIEZA BIEN AMUEBLADA A la calle en altos, con comodidad. Radio: plazas de Mayo a Retiro. Dirigirse por carta a A. B., Cangallo 328, 4o. piso. v21

EMPLEADO nacional desea pieza y pensión, familia, pago vencido, doy informes; P. D., poste restante, c. central.

MATRIMONIO solo busca comedor o habitac. en casa seria, único inq. Alred. Puán y Córdoba; referencias mutuas; por c. Durán; Pueyrredón 949. v21

MATRIMONIO CON HIJA MAYOR DEsea alquilar, en familia decente, como únicos inquilinos, 2 piezas ventiladas, con pensión, cerca del tranvía 96, contestar por carta a N. N., Charcas 3973. v22

PIEZA AMUEBLADA, muy independiente busco, escribir con precio, A. D., casilla correo 1651. v21

PIEZA SE DESEA EN CAMBIO DE costura, Sra. sola, L. A., Cangallo número 1171. v22

PIEZA AMUEBLADA, MUY CENTRAL, necesito para hombre solo, si es posible independiente. Por carta, con precio, Avenida de Mayo 900, farmacia.

PARA INDUSTRIA, DESEO ALQUILAR galpones posiblemente material, en amplio terreno, entrada carros, en barrio industrial, escribir con detalles P. C., casilla correo 862. v21

SE PRECISA pieza grande, bien amueblada, muy limpia, de mucho sol; al contestar indique precio, con desayuno, F. G. S., casilla correo 639. v21

SE DESEA BUENA PENSION PARA 2 jóvenes, con 2 habitaciones bien amuebladas, radio: Avenida, Piedras o Salta, por carta N. N., Piedras 172.

SEÑOR SOLTERO DESEA UNA CASA de 3 piezas o un local, con 2 piezas, radio Cabildo 300-2000, o 2 a 3 cuadras alrededor, ofertas por carta R. R., Cabildo 2217. v21

SEÑORITA EMPLEADA, INTERESA pensión y piecita amueblada, en buena familia prefiriendo única inquina, pago 50 pesos, inmediaciones Cangallo 1100. Por carta a A. P., Cerrito 122.

SE DESEA ALQUILAR UN LOCAL AMplio más o menos de 10 m. frente por 40 m. de fondo, en el radio de Callao a Maipú y Alsina a Cangallo. Dirigirse por carta con detalles completos, alquiler, etc. a "Comerciante", a/c. Agencia Ravenscroft, San Martín 66. v22

ALQUILER DE PIEZAS SIN MUEBLES

AMPLIO COMEDOR alquilo a matrimonio o mayores, Independencia 2257. v21

ALQUILASE PIEZA A HOMBRE SOLO, Uruguay 680, no hay papel. v21

ALQ. PIEZA con luz, muy barata, a señorita sola, Ecuador 936. v21

ALQUILASE SALITA SIN MUEB., para hombre solo, Paraguay 1237. v21

ALQUILO UN COMEDOR, CASA TRANquila, Chacabuco 1039.

ALQUILASE EN CASA DE FAMILIA, pieza para pers. mayores, Sarandí 340

ALQUILO a persona seria, 2 habitaciones modernas, Bulnes 2032. v22

ALQUILO SALA Y ANTESALA, UNICO inquilino, México 3156.

ALQUILANSE DOS PIEZAS JUNTAS, con luz a mayores, Belgrano 1237. v23

ALQUILO LINDA PIEZA A HOMBRES solos, Moreno 773.

ALQUILASE SALA Y ANTESALA, personas mayores, único inq., Fco. Lacroze 1764. v22

ALQUILO comedor grande y pieza junto, a familia, sin chicos, único inquilino, Soler 4735. v21

ALQUILANSE 2 piezas juntas con balcones a la calle, sin cocina y a personas mayores; Chacabuco 194, 2o., dcha. v21

ALQUILASE PIEZA A personas mayores, todas comodidades, C. Pellegrini 1091. v21

ALQUILASE EN CASA MODERNA, 2 hermosas salas, con comodidades, Alsina 730, 3o., derecha, ascensor. v21

ALQ. GRAN COMEDOR, 2 PZAS., PTA. luz, com., a mayores, sin papel, Almagro 1277. v22

ALQUILANSE 3 PIEZAS, DEPEND. EN 100 $, Cullen 5543/7, esquina tranv. 96, Urquiza.

ALQ. SALA Y SALITA O 2 PIEZAS, vest., casa lujosa, 0n. inq., barata, Panamá 941, a 1/2 cuad. Corrientes al 4600

ALQUILASE PIEZA A MATRIMONIO sin hijos u hombres solos, Chile número 874. v22

ALQUILASE SALA BALCON, A PERSOna o matrimonio decente, Gral. Hornos 601. v21

COMEDOR y pieza alquilo a personas mayores, Paysandú 547, Caballito. v22

COMEDOR, se alquila, Pozos 1636.

DOS LINDAS PIEZAS a matrimonio solo o caballeros alquilo, Charcas 1070.

DOS PIEZAS O COMEDOR GRANDE, se alquila con comodidades; Bmé. Mitre 771, Depto. 3. v21

EN CASA DE MATRIM. SOLO ALQUIlo 3 lindas piezas a matrim. solo o mayores, no hay papel, Independencia 2511. v22

EN FAMILIA DECENTE, ALQ. AMPLIA y hermosa pieza a caballeros serios, Maipú 457. v21

FAMILIA FRANCESA SERIA, ALQUIla lindo dormitorio con balcones a la calle, confort moderno, único inq. a señor o señora respetable, Viamonte 1596, 2o. piso. v22

HERMOSA PIEZA A 1 O 2 HOMBRES solos, Boulogne sur Mer 769. v21

LINDO COMEDOR ALQ. FAM. RESPEtable, Rodríguez Peña 2079.

PIECITA ALQUILO A PERSONA SOLA, $ 14, casa familia, Juncal 2222.

ALQUILER DE PIEZAS CON MUEBLES

PIEZA alquilo para 1 o 2 hombres, $ 15, Carlos Calvo 1780. v21

PIEZA PARA HOMBRES, ALQ. VIAmonte 640 y Bdo. de Irigoyen 848. v21

PIEZA SE ALQUILA PARA CABALLEros, Belgrano 1840. v21

PIEZA SALUDABLE CON LUZ, VENTAna y cocina para personas mayores, 25 pesos; Juncal 2062. v27

PIEZA CERCA PLAZA ITALIA alquilo a personas mayores, único inquilino; Uriarte 2092 esq. Guatemala. v21

SE ALQUILAN 2 GRANDES PIEZAS PAra corta familia, Thames 1452.

SEÑORA francesa sola desea compañera de pieza, Reconquista 468, p. 11. v22

SE ALQUILAN PIEZAS MUY COMODAS, Lambaré 895.

SE ALQUILA PIEZA PARA MATRIMOnio solo, Solís 1082.

SE ALQUILA PIEZA PARA PERSONAS mayores, Lavalle 1025, dep. 9. v23

SE ALQUILA SALA Y ANTESALA, Monte Dinero 760, Caballito. v21

SE ALQUILA PIEZA A PERSONA MAyor, sola; Corrientes 3024. v21

SE ALQUILA UNA PIEZA PARA HOMbre solo, 25 $, Suipacha 845, dp. 1. v31

SALA Y PIEZA A MAYORES, único inquilino, Caseros 1988. v21

SALITA, HERMOSO BALCON, a personas mayores, 35 $; Belgrano 1498. v22

SE ALQUILA UNA SALA, ARISTOBULO del Valle 1672. v21

SE ALQUILA PIEZA A PERSONAS MAyores, Arenales 1239, dep. 3. v21

SALA GRANDE ALQUILO EN CASA tranq., no hay pens. Victoria 1041. v22

SALA, antesala y pieza para cocina, alquílanse, matrimonio solo o mayores, único inquilino, Colombres 721.

SALA ALQUILASE EN FAMILIA, MAtrimonio o dos hombres solos, Ecuador 1286.

SALA ESPLENDIDA, ALQUILO A MAtrimonio solo, único inquilino, casa baja, Juncal 2222

SE ALQUILA UNA PIEZA PARA HOMbres solos o matrimonio sin hijos, independencia 465, dep. 5. v21

SE ALQUILA UNA PIEZA PARA HOMbre solo, 20 $, con luz, familia decente, Independencia 1330. v21

SE ALQUILA PIEZA A CABALLERO, con toda comodidad, Tucumán 2250, piso 2o. v21

SE ALQUILAN 2 PIEZAS JUNTAS CON luz, toda comodidad de tranvía, 46 $, único inquilino, a mayores o señoritas empleadas, Gurruchaga 1361.

HABITACIONES AMUEBLADAS CON O SIN PENSION

ALQUILO SALA AMUEB., señor SOLO, casa fam., 0 bal. Victoria 1640. v21

A FAMILIA dos piezas juntas, al frente, con pensión, Sarmiento 338. v24

ALQUILASE SALA AMUEBLADA, VIAmonte 919. v21

ALQUILASE SALITA, habitación, con o sin muebl., con pens. E. Ríos 1394. v22

ALQ. PIEZA AMUEB. Y PENSION, A 1 ó 2 caballeros únicos, Alberti 278. v21

ALQUILO HERMOSA SALA AMUEBLAda a cab. B. Mitre 1543, dep. 2, 1o. v21

A CABALLERO PIEZA amueblada, ventana, pens. flia. Corrientes 1455, 5o. dcha. v22

ALQ. SALITA Y PIEZA amueb. con o sin pensión, en familia, Belgrano 2321.

ALQUILASE PIEZA AMUEBLADA, BArata, Rioja 216

ALQ. PIEZA CON O SIN MUEBLES, hombres solos, Defensa 335, 2o. dcha.

ALQUILASE espléndido comedor, con muebles a pers. serias, Rivadavia 1168

ALQUILO SALA AMUEBLADA, AV. DE Mayo 1168, 1er. p., A.

ALQ. HABITACION BIEN AMUEBLAda, indep. Cangallo 1636, 1er. piso

ALQ. PIEZA AMUEBLADA, familia distinguida, un inq., Belgrano 3256.

ALQUILO A CABALLERO espléndida sala y pieza bien amuebl. pensión 460.

ALQ. PIEZA GRANDE, AMUEBL. PAra 2, chalet moder., R. Bamba 13. v23

AV. MAYO 8[illegible], 4o. piso, PIEZA CON pensión para uno. No preg. al portero.

ALQUILO LINDAS PIEZAS amuebladas, grandes; Chacabuco 725. v23

ALQUILO PIEZA AM. GDE. Avda. DE Mayo 1057, piso 3o., núm. 5. v25

ALQUILO pieza amueblada a matrimonio serio, se piden y se dan referencias, Carlos Pellegrini 456.

ALQUILO CENTRAL AMPLIA HABITAción amueb. con pensión, a 2 caballeros, confort mod. Callao 292, piso 3o. v22

ALQUILO PIEZA AMUEBLADA, CON comodidad, a personas serias, 45 $; Córdoba 883. v21

ALQ. pieza al frente, con juego le muebles, a señor, Arenales 3876, cerca Botánico. v20

ALQUILO PIEZAS AMUEBLADAS CON pensión, precio módico, Sarmiento número 732. v22

ALQ. 1 O 2 SALAS REGIAS, AMUEB. o sin muebles, buena pensión italiana, casa familia, mucho confort, piano y teléf., Salta 607.

EN CASA CORTA FAMILIA PENSION A caball. extranj., teléf., Chile 680, 2o. v23

EN FAMILIA DISTINGUIDA, SALA, antesala, sin muebles, con pensión, Cochabamba 1914. v21

EN CASA DE MATRIMONIO decente se alquilan dos piezas a señor o matrimonio, con o sin pensión, Callao 357, 2o. piso, derecha. v21

FAMILIA sepa. pensión esp. a emp. o personas serias con o s. p., Esmeralda 870.

FAMILIA italiana da pensión y media pensión, con o sin pieza, Esmeralda 158. v22

MATRIMONIO solo y respetable, alquila dormitorio y comedor amueblado lujosamente por Maple y Cía., con todos sus útiles y enseres para matrimonio solo, casa moderna con todo confort, hermoso balcón, cocina, baño caliente, 2 ascensores; 25 de Mayo 749. Ver el portero. v21

PIEZA A LA CALLE CON PENSION A caballero, Rivadavia 2109, 1o. v21

PENSION CON O SIN PIEZA, SE DA French 2596.

PIECITA A LA CALLE, AMUEB. ALQ. a señor solo, barato, S. Lorenzo 389.

PIEZAS AMUEB., BARATAS, C. BUENA pensión, alq., ascensor, Bolívar 321, dep. 5.

PIEZA AMUEBLADA PARA hombre solo se alquila 35 $, Lavalle 771, piso 1o., B. v21

PIEZA amuebl. con o sin pensión, alq. p. 1 o 2 pers., casa matr. decente, Córdoba 2381. v21

SE ALQUILAN PIEZAS AMUEBLADAS, Libertad 437. v21

SALA AMUEBLADA CON PENSION EN flia., a 1 ó 2 caballeros, Charcas 1938.

SALA SIN MUEBLES SE ALQUILA con pensión, San Martín 724, 1er. p.

SALA, SALITA Y PIEZA, JUNTAS O SEparadas c. mueb. y pensión, baño c/d., alquila matr. solo, Aguirre 2325, s. Cabildo

SE ALQUILAN PIEZAS INTERIORES, baratas, con pensión a caballeros, Rivadavia 957.

SE ALQUILA SALA BIEN AMUEBLAda y un dormitorio a caballero distinguido, casa de familia, Talcahuano 38. v21

ESCUELAS, INSTITUTOS Y ACADEMIAS

ACAD. Chacabuco 158, máquina, taquigr., ortogr., cuentas, idiomas, teneduría. v24

AMBOS SEXOS, ESCRIBIR A MAQ., $ 3, mes, San Juan 1543, Academia. v29

ACADEMIA SUPERIOR DE COMERCIO "Pellegrini", Avellaneda 2106 (Flores). v1myo.

AÑOS NAC. LIC. NORM., GRAD., ING. Norm. maestras tened., máq. tel., taq., idiomas, Instituto Santa Fe 3208. v22

ACADEMIA comercial "Mercurio", Rivadavia 2476. Estudios comerciales a 10 $ por mes. Dtor.: C. Pagano. v24

ACAD. BERNARDI, CORTE, CONFEC. premiada Minist. Instr. Públ. y 30 premios de concursos. Otorga dipl. de mayor val. en la América del Sur. S. Fe 2606. v31

ACADEMIA DE ARTE CINEMATOGRAfico para ambos sexos. Unica en su género, curso rápido y seriedad, Corrientes 1943.

AL INSTITUTO "OURY" DE SEGUNDA enseñanza. Preparación colegios Nacionales y especialmente Central Bs. Aires Ingresos Facultades, idiomas, dibujo. Pupilos, medio pupilos, ex. Defensa 323. v22

ACADEMIA MERCANTIL "PISONERO" Victoria 1406. Preparación rápida y eficaz de "Contadores", "Balanceadores", "Tenedores de Libros", empleados de Banco, caligrafía, máquina e idiomas. Otorga diplomas. Enseñanza práctica e individual (única que da resultados positivos). Informes al director. Recibe pupilos. v21

ACADEMIA "LUIS PASTOR" NAVAL Y MILITAR

Director: F. Suárez de Deza, ingeniero y catedrático nacional. Preparación sólida para ingreso al Colegio Militar y Escuela Naval. El éxito de esta academia en 39 años lo prueba estar formadas la E. Naval y C. Militar por alumnos de la misma, siendo la única que obtuvo las primeras becas en los últimos exámenes, ingresando todos sus alumnos. Está abierta la inscripción. Pupilos y exter. Azcuénaga 1054. v22

AL INSTITUTO PORRERA, incorporado CHARCAS 1105

Establecimiento de enseñanza para SEÑORAS, SEÑORITAS y NIÑAS pupilas, medio pupilas y externas.

SE ADMITEN ALUMNAS DESDE LA EDAD DE SEIS AÑOS

programas oficiales. Exámenes en el mismo Instituto.

32 AÑOS DE EXITO CRECIENTE

Se garante en tres meses la enseñanza de corte para obtener diploma. Pidan programas. Se mandan gratis. v21

COLEGIO SARMIENTO, ESPECIAL PAra pupilos, trato familiar. Ens. primaria, secund. e idiomas. S. Juan 1543. T. U. [illegible]

CONSERVATORIO "Corral" y escuela de artistas teatrales. Enseñanza moderna y ráp. de piano, violín, etc. Director: Rafael Corral; Victoria 1211. U. T. 7869, Lib. v26

COLEGIO SAENZ PEÑA, GRAN CHALET, pupilos 41 $, gratis, ingresos, comercial, 16 prof. [illegible] música, biógrafo y banda, Rivadavia 7332, U. T. 1073, Flores.

COLEGIO Víctor Hugo, incorporado para todos los años, Venezuela 1265. v21

COLEGIO CHARLEMAGNE, anexo al Víctor Hugo, grados, comerc., prep. especial para Nacional central, Venezuela 1165. v21

COL. INSTITUTO Mariano Moreno, Donato Alvarez 224, Flores. Gran comodidad para pupilos, hermosa casa quinta. Enseñanza primaria, preparatoria, comercial. v22

COLEGIO NEGROTTO, niñas, incorporado Normal, Liceo, Comerc., 10 $, pupilas con inglés, francés, música 30 a 50 $. Inglés francés o corte 3 h. día 10 $ mes, B. Mitre 3900.

COLEGIO CARLOS Ma. DE ALVEAR. Incorporado al Nacional. Sarmiento 865, U. T. 2859 Lib. Preparación sólida del bachillerato, pudiendo rendirse dos años en uno. Ingreso al Nacional, Naval, Milit., Comerc., Indus., Esc. Mec., Agr. y Veterinaria. Los exámenes regulares se rinden en el mismo colegio. Admitense pupilos y externos desde 6 años. Está instalado en el barrio más céntrico de la ciudad, con todo el confort moderno, en un edificio muy higiénico. A nada le compromete si lo visita y consulta precios, inscripción abierta. v5m

ESCUELA DE BAILE V. DARAGO, Diplomado, Callao 341, 4 profesores. v29

ESCUELA DE BAILE, Cangallo 1570. Enrique Holst, 1er. profesor argentino. v25

ESCUELA DE BAILES, CALLAO 186, prof. Antonini, el único que tiene enseñado en clases día y noche, 1.130 alumnos desde el año 1913 hasta hoy, y tengo a la vista nombres y domicilios. v24

ESCUELA DE BAILES MODERNOS, SI no han visitado, visiten esta gran escuela que es la que mejor, más pronto y barato enseña, 2 $ hora. Clases diurnas y nocturnas. Director: Rafael Corral, Victoria 1211, U. T. 7869 Lib. v26

NAVAL Y MILITAR, COLEGIO GENEral Alvear, Sarmiento 865, U. T. 2859. Lib. Prep. seria de estas dos carreras, dándoles su verdadero carácter. Admite pupilos. No nos incomoda si visita este colegio. v5m

PROFESORADO EN GENERAL

ALBERTI 1209, TENED., ARITM., ETC. 5 $, máq. 3 $, piano 5, diplomas. v23

AMBOS SEXOS. Máquinas de escribir $ 3 mes. Otorga diploma, B. Mitre 3582. v21

ALGEBRA, aritm., T. Libros, Ortog., Corresp., inglés, francés, etc., $ 10, Brasil 1363. v22

AÑOS NACIONAL GRADOS, 2 EN 1, matem., tened., lib., día y noche, Moldes 1491, Belgrano. v21

A 3 $ POR MES enseño SOMBREROS, piano, solfeo, piezas en 3 meses, corte, confección a 5 $, Belgrano 2486. v21

A CONTADORES, T. de libros, empleados, etc. Otorga diploma. Infórmese B. Mitre 3582. v21

A INGRESOS y años Nac., Comerc., Liceo, etc., Naval y Militar. Infórmese, B. Mitre 3582. v21

A 10 $ AL MES enseño en clases diarias día y noche, teneduría a oro y papel, contabilidad, aritmética, gramática y caligrafía. C. Pagano, Rivadavia 2476. v27

ASPIRANTES AL TITULO OFICIAL de Contador Público, Balanceadores, T. de Libros, Cajeras. Enseñanza sólida y rápida. Cursos espec. p. correo. C. Púb. Baldassare, U. T. 136, B. O., Brasil 1363. v22

A "CONTADORES", "BALANCEADORES", "Tenedores de Libros", "Cajeras", "Empleados" de comercio, Bancos, oficinas, prepara rápida y prácticamente el profesor Isaac Heller, contador, balanceador público y autor de las renombradas obras "Sistema Heller", Rivadavia 3412. Clases individuales diurnas y nocturnas y cursos especiales por correspondencia al interior. Solicite informes a Rivadavia 3412. v21

BACHILLERATO RAPIDISIMO, ECONOmico, éxito garantido, Florida 705. v21

BACHILLERATO nocturno, inscripción abierta, Sarmiento 865, U. 2859, L. v5m

BACHILLERATO ABREVIADO POR correspondencia, abonando después, Independencia 1674. v2m.

BACHILLERATO completo en 2 años. Preparación seria, éxito seguro. Baldassare, Brasil 1363. v22

BACHILLERATO RAPIDO, COMPLETO, examen julio, enseñanza, garanto un año, abonando después, Independencia número 1674. v2my.

CINEMA, idiomas, declamación, dactilografía, Lecc. prácticas, Florida 311. v26

CALIGRAFIA Y ORTOGRAFIA, únicas materias que dicta Margarit, Libertad 251

CALIGRAFO MARGARIT, LIBERTAD 251 —Reforma letra y enseña: inglesa, ronda, gótica, bastarda, etc. Certificados ex alumnos a disposición.

CONTABILIDAD, CALIGRAFIA, ORTOgrafía, aritmética práctica y teneduría de libros en poco tiempo. Lecciones particulares, prof. Francisco Bernardo, C. Pellegrini 62. v30

GUITARRA: profesor Leloup, Bernardo de Irigoyen 793, U. T. 7768, Lib. v11m

GUITARRA, PROFESOR JUAN PASTOR, Sáenz Peña 160, 5o. piso izquierda. v26

INGLES, com., gram., exám., método fácil, rápido, 10 $ mes, Victoria 615. v26

INGLES, CONVERSACION, EXAM. 10 $ mes, Av. de Mayo 605, 3o. v30

LATIN, ITALIANO, materias del Nacional. Profesor a domicilio, Matheu 937. v23

MAQUINAS ESCRIBIR TODOS LOS sistemas, enseño a $ 3, San Juan 2887. v25

MAQUINAS ESCRIBIR 3 $ MES, se dan diplomas, Av. de Mayo 605, 3o. v30

MAQS ESCRIBIR AL DICTADO, PERMItiendo así ligereza y corregir ortografía $ 3 y 5 mes, Leira, Libertad 251.

MAQ. escribir, Sra. De-Jan, B. Irigoyen 678, enseña el único sistema p. escribir ligero; pruébenlo gratis, diur., noct. v26

PROFESOR PREPARA ALUMNOS A DOmicilio, Tucumán 316. v26

PROFESOR PREPARA ALUMNOS A DOmicilio, Matheu 937. v26

PROFESOR nacional prepara a domicilio, grados y años, precio módico, Lavalle 900, p. 5o., B., U. T. 4964, Lib. v26

PROFESORA de piano, medalla de oro, 7 $ mes, a domicilio 10 $, facilito piano, Talcahuano 58, dep. 11. v25

PROFESOR NACIONAL prepara a domicilio grados y años. Precio módico; Lavalle 900, 5o. p. B., U. T. 4964, Lib. v22

PROFESORA francés, inglés, alem. Prep. exám., a dom., Santa Fe 1823, 7o. v21a.

PROFESORA NORMAL DE E. RIOS, dicta lecciones, 1 a 7 p. m., Pueyrredón 538, 4o. piso, izq. v24

PROFESORA normal, música, francés, declamación, ofrécese, Rojas 833, teléfono 2292, Flores. v22

PROFESORA diplomada, francés, castellano, piano, labores, enseña a domic. a sras. y niños, óptimas ref., Soler 4209. v25

POR $ 5 enseño en 3 meses a señoritas y caballeros, piano, violín, mandolín, guitarra, acordeón, flauta, bandoneón, clarinete, bandurria, solf., México 2801. v22

POR $ 6 enseño EN 3 MESES A señoritas y caballeros, piano, violín, guitarra, mandolín, band., acordeón, flauta y solf., Sarmiento 1848. v23

TAQUIGRAFIA en solo dos meses, enseña dir. J. M. Olivares, Sarmiento 872. v21

TELEGRAFIA MORSE, OIDO-CINTA, clases ventajosas 1 hora, S. Juan 2887. v23

TAQUIGR. Pitman, Parody, clase individual a toda hora, 10 $, S. Juan 2887. v23

TAQUIGRAFIA PITMAN, ENSEÑA BREve C. Leira, Libertad 251. Método inmejorable, comercial y parlamentario.

TAQUIGR. PITMAN Y MAQ. ENSEÑA señora De-Jan, Bdo. de Irigoyen 678. Método perfecto, fácil y breve. Semana de prueba gratis, diur., noct. Pidan foliet. v26

TENEDURIA DE LIBROS, CALCULO mercantil, práctica comercial, enseña contador diplomado. Libertad 251, C. Leira. Método inmejorable y práctico.

PROFESIONALES PEDIDOS

BAILES MODERNOS DESEO APRENder, ofertas A. M. poste restante correo central.

CONTADOR-cajero, persona seria y competente, con inmejorables referencias, preciso, c. correo 527, capital. v21

CONTADOR, empleado joven se precisa, que conozca administración, con referencias a satisfacción, para casa mayorista, industrial, escribir dando toda clase d. informes, S. R. S., C. Calvo 1354. v22

DEPENDIENTE idóneo de farmacia, se precisa, Chile 1600.

DENTISTA PARA ATENDER CONSULtorio, trabajando, necesito, Entre Ríos 370. v21

INSTITUTRIZ se necesita para la campaña, que enseñe de 2o. a 5o. grado y que entienda en labores, tratar Bmé. Mitre 2653

PROFESOR autorizado e interno, se necesita, Cabildo 2217.

PIANISTA NECESITO, PRIMERA VISta, [illegible] p. m., Est. Unidos 938.

PROFESOR de 1er. año Colegio Nacional [illegible], Belgrano 456, 3o., acudir a la tarde

SE NECESITA [illegible] VIOLIN SE PRECISA, [illegible], tratar de 1 a 3 p. m., Co[illegible] dep. B.

SEÑORITA pianista preciso para orquesta, horario de 8 a 12 p. m., Corrientes 1607. v22

TENEDOR de libros, joven, formal necesítase para casa importante, experiencia y buena letra indispensable. Se exigen referencias de primer orden. Dirigirse por carta únicamente a H. H., Esmeralda 449. v23

PROFESIONALES OFRECIDOS

CONTRABAJO SEÑORITA, COMPETENte, se ofrece, Triunvirato 458. v22

DEPENDIENTE 2o. de farmacia se ofrece, p/c., Reconquista 520. v26

EMPLEADO DACT. práct. fact. conoc. escrit. se ofrece. b. ref.; Chile 1301. v23

FARMACEUTICO nacional, OFRECESE para regencia, Digonal 74, No. 1571, La Plata. v22

FARMACEUTICO regentearía farmacia con o sin trabajo personal, compraría donde den referencias favorables, M. L., Plaza Máximo Paz 44, La Plata. v23

JOVEN serio, argentino, 23 años, ofrécese, sabiendo contabilidad, dactilografía y conocimientos generales del comercio, iría al campo, buenas recomendaciones, M. F., Cochabamba 1564. v26

PROFESIONALES OFRECIDOS

ORQUESTA TIPICA CRIOLLA, DE importancia, cabaret central, concluye contrato 20 corr. se ofrece para bar, biógrafo u hotel, buen repertorio criollo y norteamericano, sr. A. Costa, España 1712. v20

PIANISTA ORQUESTA TIPICO CRIOLLA se ofrece, Morelos 1537. v21

PROFESOR con diploma del C. N. de Educación se ofrece para colegio o casa de familia, S. J. G., Alberti 234. v22

PROFESORA de francés, piano, pintura y labores, se ofrece para campaña, personal o por carta, White 84. v21

PROFESORA DE FRANCES, MUY práctica, desea en cambio de pieza y comida, dar lección 2 horas cada mañana, mejores referencias, por carta Sta. Soridman, Malabia 1637, dep. 8. v21

TAQUIGRAFO dactilógrafo joven ofrécese, E. B., Cangallo 3430. v23

TENEDOR de libros, contador, joven, se ofrece, sin pretensiones, con 6 años de práctica, sabe correspondencia comercial y todo trabajo relacionado a escritorio, referencias y garantías a satisfacción, por carta o personalmente a J. R. T., Delgado 1271. v23

VIOLIN 1o. SE OFRECE, POCAS PRETENSIONES, Morelos 1537. v22

VIOLONCELLO competente con repertorio, se ofrece, Humberto I 1523.

PARTERAS

A. CHIVALE, partera, prof. pens. curación 30 $, as. result. Alberti 1124. v24

A. F. SERRA, partera recibe pensionistas; consultas de 1 a 5, Brasil 837. v21

A. DELLA RAGIONE, partera, pensionistas, 30 $, as. result., Libertad 347. v29

CIRUJANA partera, J. B. de Casanovas, pensionistas, B. Irigoyen 1105. v30

CONSULTAS GRATIS, Piedras 535, partera, prof. Madrid, Bs. Aires, nuevos adelantos, curaciones, pens., precio mínimo. v29

DOCTORA partera, curas rápidas, precios módicos, s. chapa, Alberti 1157. v26

DOCTORA PARTERA, NUEVOS adelantos, curaciones, reconoce gratis, pens., precio mód., s. chapa, Esmeralda 928. v29

EXJEFE MATER. curac. ráp. sin dolor, s. chapa, Andes 247, U. T. 2422, L. v30

PARTERA Zepurnaya, hemorrag., partos, curac., pensionis. 40, Pueyrredón 583. v30

PARTERA DIP., recibe pens., precio módico, Rivadavia 8292. v28

PARTERA espec., pensionistas, curas sin dolor, casa seria, Tucumán 2026. v24

PARTERA FRANCESA, ex-jefa Maternidad París, sin chapas, Uruguay 1055. v25

PARTERA especialista, trabajos y curaciones rápidos, pens., Piedras 654. v24

PARTERA CONS. grt. pensión, U. T. 6413 J., Suipacha 772. Sin chapas. v30

PARTERA ESP. CURAS SIN DOLOR, res. seguro, pens. 30 $, S. Juan 2941. v23

PARTERA especialista, recibe pensionistas, facilidad de pago, curaciones rápidas, B. Irigoyen 1386, sin chapas. v23

PARTERA ex jefa mater., Esc. Parteras de la capital, curac. rápidas, resultado seg., pensión, s. chapa; Sarmiento 1912. v25

PARTERA MALERBA, prof. matr. Turín, Bs. As. Curac. ráp. Pens. 40 $, cons. gratis, Paraná 947, sin chapas. v30

PARTERA MEEROF, hemorragias, partos, curac. pens. 40 $, Corrientes número 2940. v30

PARTERA RECIBE PENSIONISTAS, A precios módicos, sin chapas, Sarandí 452. v30ab.

OFICIOS Y EMPRESAS UTILES PARA LAS FAMILIAS

ADORNOS PARA FIESTAS Y CASAmientos, D. Funes 525, U.T. 1938, M. v22

ALBAÑIL especialista, arregla techos, garante trabajos; Callao 491. v21

AFINAMOS por 2 $, composturas garantidas, barato, Venezuela 850, U. 5337, Av

AFINO Y COMPONGO pianos, Cnt. dipl. Rath, U. T. 121, B. Igl., J. Hernández 2348. v21mayo

ADORNOS para fiestas y casamientos, buen material, A. Giuria, Rivadavia 1954, U. T. 2111, Lib. v23

ALBAÑILERIA Y PINTURA, hago trabajos generales a precios módicos, B. Amor; Cangallo 2449, U. T. 5972, M. v21

BARATISIMO pintor, alb., papel, campo, facil., refer., garant., Giribone 237. v21

CONSTRUCCIONES, cloacas y refec., a plazos, Yerbal 2552, U. T. 1617, Flores. v21

CONSTRUCCIONES, refacciones, albañilería y pinturas, facilidades pago, R. M., Crivilcoy 212, U. T. 274, Flores. v30

ENCERO PISOS, LIMPIO casas, mudanzas, Chacabuco 597, U. T. 3868 Avda.

ENCERO pisos, especial, cera brillante, Montevideo 879, U. T. 6112, Juncal. v23

ENCERO PISOS Y PARQUETS, A CERA y aguarrás, limpio casas muy barato, Tucumán 1086, U. T. 2786 L., González. v22

ENCERO pisos, limpio casas, abonos, coloco alfombras, cortinados, baratísimo, J. Gallia, Venezuela 1070, U. T. 5927 Lib. v23

ECONOMIA, ARTE Y ELEGANCIA proporcionan a usted los adornos Longobardi, Bolívar 280, Ambos teléfonos. v30

EX CAPATAZ DE LA CASA TARRIS lustra muebles importados, antiguos, hace dorados, laqué y tapicería, U. T. 2247, Lib. Pozos 758, A. Guasch. v26

ENCERO PISOS TODOS COLORES, LIMpio casas, tomo abonos por mes, trabajo garantido, c. y campaña, ejecutado por sus dueños, México 459, U. T. 3860 Av.

ENCERO Y LUSTRO pisos y parquets, cera y aguarrás especial, única que no marca las pisadas (a prueba). Especialista, limpieza de casas, baratísimo, F. Lois y Cía., Corrientes 2126, U. T. 1343, Lib. v22

ENCERO Y LUSTRO PISOS y parquets, con tres manos de cera especial, a 2 $ por pieza, es la única cera que no marca las pisadas (a prueba), lustro muebles y planos, limpieza general de casas, baratísimo; limpio alfombras a 1 $, especialista, muy recomendado, ex oficial de Maple, Santa Fe 2147, U. T. 4460 Juncal. v22

PIEZAS empapelo 5 $, blanqueo 3, pinto puertas 1 $, Almagro 784, López. v22

PINTO PIEZAS A 2 $, empapelo 5, puertas, refacciones, bto., Lavalle 2965. v22

PINTO o empapelo piezas desde 5 $, Talcahuano 10, U. T. 21?2 Libertad. v23

PINTO, blanqueo, empapelo, albañilería, cañerías, barato, Pichincha 1013. v21

PINTOR EMPAP. TALLER DORADOS y laqué, bar, U. T. 2811 Av., Viamonte 719. v23

PINTO, EMPAPELO A 5 $, albañilería barato, U. T. 6527 Lib. Cangallo número … v23

TAPICERO, cortinados, y tapizados en general Victoria 1684, Cecere. v23

TAPICERO recomendado trabaja barato, U. T. 2672 Palermo, Billinghurst 1517. v26

TAPICERO ex-decorador de Thompson, mueb., cortinados, reformas, precio módic. A. Renes, Uruguay 865, U. T. 5305, J. v30

TAPICERO y lustrador de muebles y cueros, trabajan baratísimo y cortinados, Leopoldo, S. Carlos 3420, U. T. 2953, M. v27

OFICIOS DIVERSOS PEDIDOS

APRENDIZA modista se precisa, Ombú 228. v21

APRENDIZA de sombreros necesito, Corrientes 1936. v22

APRENDIZ herrero de obra adelantado, preciso, Thames 747.

APARADORES, preparadores y medio, necesito, p. bien, Constitución 2381.

APARADORA oficiala y medio oficiala, preciso, Cevallos 1468. v22

APRENDIZA modista de sombreros se necesita, Solís 351.

APRENDIZAS para taller de tejidos de punto, preciso, Entre Ríos 273.

APRENDIZA camisera adelantada, se precisa, Azcuénaga 753. v22

APRENDIZAS de vestidos, se precisan, C. Pellegrini 978.

APARADORAS oficialas o medio oficialas maquinistas, necesito, Maza 1045.

APRENDIZA modista, se necesita, Independencia 748.

APARADORES aprendices preciso, Venezuela 2430.

APARADORAS de zapato señora preciso, Cochabamba 1334.

APRENDIZA y medio oficiala modista se necesita, G. Guido 1751. v22

APRENDIZ hojalatero o farolero necesito, Victoria 3151.

APRENDIZAS y medio oficialas modistas preciso, Lavalle 1611.

APRENDIZAS modistas necesito, Sáenz Peña 1284.

APARADORAS y aprendices necesito, Castillo 615, pago bien.

APRENDIZAS modistas se precisan, S. del Estero 1153.

APRENDIZAS modistas de sombreros se precisan, Callao 737. v22

APRENDIZA modista se necesita, Arenales 1233. v22

APRENDIZA modista, que sepa coser, se precisa, Montevideo 871.

APRENDIZA modista de vestidos, se precisa, Salta 609. v22

APRENDIZAS sombreros necesito, Suipacha 561.

APRENDIZAS modistas de vestidos precisa, Moreno 1417, dto. 3, altos.

APARADORA aprendiza de fino se precisa, Treinta y Tres 1023.

APRENDIZA modista se necesita, Uruguay 1063.

APRENDIZ de farmacia, algo práctico, recomendado, preciso, Moreno 1001.

APARADORES medio oficiales se necesitan, Carlos Calvo 4317.

APRENDIZAS de sombreros necesito dos, una adelantada, Paraguay 813.

APARADOR, buen preparador y una maquinista y medio oficiales se precisan, Freyre 1373, Belgrano.

APARADORES oficiales maquinistas competentes se necesitan y aprendizas adelantadas, Cochabamba 3220.

APRENDIZAS adelantadas de sombreros se precisan, urgente, Montevideo 1119, se paga bien.

APARADORA maquinista y medio oficiala preparadora de fino se necesita, Thames 916, casa de familia.

OFICIOS DIVERSOS PEDIDOS

APRENDIZAS preciso para ajuares y corritas bebé, B. Mitre 4327. v22

APARADORES, preparadores, maquinistas y aprendices adelantados, preciso, Jujuy 564. v22

APARADORAS oficialas, medio oficialas y aprendizas, se precisan, Belgrano número 3900.

APARADORAS medio dobladoras y aprendizas adelantadas, necesito, Constitución 2381.

APRENDIZA y oficialas modista de vestidos, se necesitan, Flores 149, Caballito.

APARADORA calzado niña para trabajo en su casa, necesito, Chacabuco número 1022. v21

AFICIONADOS AL CINEMATOGRAFO de clase distinguida, que quieran dedicarse al cine, aceptamos como practicantes, presentarse de 10 a 6; B. Mitre 1330, altos.

BUSCO 2 muchachos reparto y limpieza, 40 y 15 $, vivan cerca, Yerbal 580.

BORDADORA máquina Singer necesito, Corrientes 2137.

BORDADORAS oro y seda, medio oficialas precisan Moreno 786.

BUENAS oficialas estilo sastre se necesitan y medio oficialas, Florida 665.

BORDADORAS para monogramas se necesitan, E. Unidos 1217.

BATERAS y pollerístas se precisan, Calle Ombú 228. v21

BUENAS y medio preparadoras de sombreros de señora, necesito, Córdoba número 3547. v21

BUENAS preparadoras y medio preparadoras en sombreros y ayudanta bordadora en vestidos, necesito, la casa tiene 8 horas y sábado inglés, Maipú 642. v22

CINCELADOR oficial competente se necesita, Vera 339. v21

CARTONERAS oficialas, 1/2 oficialas y aprendizas, preciso, Uriburu 637. v21

COSTURERAS pantaloneras de registro, presentarse con muestra, Lavalle 729. v22

CARPINTERO de automóviles competente necesito, Manzanares 2151. Núñez

CORTADOR y aparadora para calzado bebé, necesito, Belgrano 1757.

COSTURERA ayudanta sastre para taller necesito, C. Pellegrini 687, sado.

CARTONERAS oficialas y medio oficialas se precisan, San Juan 2672. v22

CARTONERO cortador ayudante para casa farmacia se precisa, San Juan 2672

CARRERO se necesita, Victoria 2972

CHICA para taller de hojas de oro se precisa, Las Heras 3341. v22

CARPINTERO 1/2 oficial se precisa, C. Calvo 1962, de 6 a 7 a. m.

CORTADOR de calzado fino necesito, San Juan 2883.

COSTURERA competente se necesita, Corrientes 1918.

CARPINTEROS preciso para bibliotecas y escritorios, Cochabamba 3362. v22

CARPINTEROS preciso para bibliotecas y escritorios, Irala 1648. v22

CAMISERA en fino, se necesita con muestra, Maipú 1.

CORTADORES de calzado de hombre, preciso, Belgrano 1972.

CARTONERAS oficialas y medio oficialas se necesitan, Paraná 761.

CORTADOR medio oficial adelantado de calzado preciso; Independencia 1…

CARPINTERO para composturas de automóviles preciso, Medrano 323.

CORTADOR competente de calzado se necesita por horas, C. Calvo 1764

CORTADORES preciso, Rivadavia 2576.

CARNICERO, repartidor práctico, sepa manejar, $ 40 y 60, Sarmiento 3140.

CAMISERA para hombre, con muestra y fianza, se precisa, Suipacha 363.

CARPINTEROS muebleros se necesitan, se trabaja por día, Echeandía 2165 (Flores). v22

CLOAQUISTA constructor para darle cloacas de obra necesito, Bdo. de Irigoyen 469. v22

COSTURERA preciso, trabajo continuo, $ 1.50 día, Corrientes 851, dep. 42, esc. …

CORREDORES DE AVISOS, DE ambos sexos se precisan. Buena comisión, "El Eco Telefónico", Suipacha 537.

CELADORA para consultorio médico se necesita, Callao 555, ocurrir de 10 a 11 a. m.

COCINERA buena y pequeños quehaceres, con cama, española, recomendada, se precisa, 60 $. Rivadavia 2305. v22

CADETE algo práctico en sombrerería preciso, con casa, comida y 25 $. Santa Fe 2156.

CORREDORES de avisos de propaganda se necesitan, Cangallo 521, Merlini, de 9 a 11 a. m.

CORREDOR práctico en la venta cajas cartón y similares, se necesita. Cochabamba 3000, esq. Rioja. v22

CARPINTERO ruedista de carruajes y colocador de goma preciso, Larrea 341. v21

CORREDORES relacionados con almacenes y despensas necesitamos varios competentes para la venta de aparatos privilegiados, dirigirse Boedo 736.

CABALLEROS de clase distinguida, que quieran seguir la profesión de actores cinematográficos, aceptamos como practicantes, presentarse de 10 a 6; B. Mitre 1330, altos.

DEPENDIENTE práctico con recomendaciones, se necesita, Chacabuco 722.

DORADOR para juegos de sala, preciso, Cangallo 3866.

DOS SIRVIENTAS hermanas se necesitan, Paraná 731.

DEPENDIENTE de almacén se necesita para repartir con triciclo, Callao 329.

DEPENDIENTE práctico zapatería, con certif. preciso; Independencia 4378. v22

DEPENDIENTE práctico joven, para almacén se precisa, Cangallo 2609. v22

DEPENDIENTE joven para bazar, se necesita, Florida 347.

DORADOR y niquelador oficial y medio oficial se necesitan; Vera 339. v21

D[illegible]ADOR para piezas de tejido se necesita, Garay 1232. v21

DEPENDIENTE joven práctico, para tienda y confecciones, preciso, Santa Fe 2362, presentarse el lunes. v21

DEPENDIENTE práctico para almacén, preciso recomendado, Guanacache 5801, Villa Urquiza.

DEPENDIENTE para mandados, práctico en sastrería o tienda, que tenga recomendación de tres años de casa de esta capital, tiene que ponerse uniforme, de 20 a 35 años, sueldo 100 $. Victoria 634.

ELECTRICISTA competente, se necesita, Uruguay 139.

ELECTRICISTA medio oficial práctico se necesita, con herramientas Victoria 2002.

EMPLEADO competente para la venta de materiales eléctricos, que hable idiomas, Viamonte 1261.

EMPLEADOS que buscan empleo, encárguenlo a "La Internacional", Reconquista 530. v21

EN CASA DE FAMILIA FRANCESA SE alquila a persona recomendada una pieza sin muebles en cambio de algunas horas por semana, para ayudar en los quehaceres de la casa y costuras. Escribir E. F., casilla correo 1578. v21

FESTONEADORA máq. Singer, buen sueldo, preciso, B. Mitre 2220. v21

FUNDIDOR en bronce práctico en adorno y liso, preciso, Catamarca 1636. v22

FUNDIDORES modeladores en bronce se necesitan, Dobías 447. v22

FOTOGRAFO impresor y retocador competente, se necesita, Corrientes 678. v22

FESTONEADORA a máquina Duk pf., preciso, Independencia 2020. v23

FESTONEADORAS máquina Singer, 2 agujas y costureras para taller se precisan, Ayacucho 437. v21

GALPONISTA muy práctico, necesito, Cangallo 521, esc. 19 p. 2, de 9 a 11 a. m.

HOJALATERO se precisa, que sea práctico radiado y faroles, Córdoba 3621.

HOJALATERO medio oficial se precisa, Humberto I 880.

HERRERO para cocinas económicas preciso, Alvarez Thomas 1156.

HERREROS para fundición de bronce, se precisan, Azcuénaga 249.

HERRERO de carruajes, necesito, Cabello 3164. v21

HOMBRE práctico en trabajo de fábrica de aceites, necesito, Guatemala 5167. v26

HOJALATERO QUE ENTIENDA CAÑERIAS de calefacción, se necesita, Vieytes 1549. v21

HOMBRE que sepa andar en triciclo para reparto de tienda, dormir adentro, se necesita, Lavalle 902.

JOVEN para repartir novelas preciso, casa, comida y comisión, Pichincha 1867.

JOVEN de 15 a 17 años, con certificados, para escritorio, se necesita Victoria 2972.

JOVENES de clase distinguida que quieran dedicarse al arte del cinematógrafo, aceptamos como practicantes, presentarse de 10 a 6; B. Mitre 1330, altos.

LUSTRADOR práctico se precisa, Alsina 1452.

LUSTRADORES de muebles necesito, Franklin 712. v23

LUSTRADOR de muebles se precisa, Independencia 1155, 5o. piso.

LUSTRADOR de calzado necesito práctico, sueldo 30 $. Rivadavia 1585.

LAVACOPAS Y PLATOS PRECISA, Entre Ríos 330, lechería.

LUSTRADORES competentes para trabajar por día se precisan, Cangallo 3653. v23

LAVACOPAS y otros quehaceres se necesita, sueldo 30 $, Sarmiento 328, restaurant.

LIMPIADOR de tintorería, se precisa para afuera, prefiérese que sepa planchar, puede darse trabajo a familia, tratar Alsina 1601.

LA BODEGA NECESITA JOVENES PAra vender y repartir vino a familias, con referencias, sueldo y comisión, C. Calvo 2602, de 7 a 8 a. m., Galace.

OFICIOS DIVERSOS PEDIDOS

MUCHACHO aprendiz para taller de electricidad, Uruguay 130.

MUCHACHO de 14 a 15 años, para librería e imprenta, necesito, Brasil 1043.

MEDIO oficiala sastre de señora, preciso, Uruguay 1063.

MUCHACHO de 14 a 15 años, para sombrerería, se necesita, Sarmiento 689.

MODISTAS oficialas y medio oficialas se necesitan, Melo 2644. v22

MUCHACHO para negocio, apto para el despacho, Independencia 2602

MUCHACHO para peón preciso, 30 $, Cevallos 1098.

MEDIO oficial sastre y aprendiz preciso, sastrería Gurruchaga 846. v22

MINERVISTA se precisa, Tacuarí 652.

MEDIO oficial peluquero se necesita, Paseo de Julio 292.

MUCHACHAS para ayudar a sastre necesito, pago bien, Camarones 1823. v23

MUCHACHO para mandados se necesita, taller de planchado, R. Peña 370.

MUCHACHO para mensajero, se precisa, Tacuarí 616. v23

MUCHACHO de 15 a 18 años, para almacén, se necesita, Constitución 2302.

MECANICO ajustador y tornero comp. en auto, se precisa, Ugarteche 3016.

MUCHACHOS para limpiar calzado, preciso, Belgrano 1977.

MUCHACHA para venta de librería, se necesita, Chacabuco 1095.

MUCHACHO para taller, se necesita, Rioja 1169.

MUCHACHO se precisa, que sepa andar en bicicleta, Corrientes 2811.

MEDIO oficiala modista se necesita, Independencia 2151.

MUCHACHO para almacén se precisa, Corrientes 1901.

MEDIO oficiales carpinteros se precisan, Billinghurst 310.

MEDIO oficialas modistas y aprendizas, necesita, B. Mitre 1426.

MUCHACHA buena planchadora de calzado fino preciso, Venezuela 2479.

MUCHACHO o peón joven para zapatería, se precisa, Santa Fe 4550.

MUCHACHO práct., taller calzado, recomendado preciso, Catamarca 1036. v22

MUCHACHO para aprendiz de taller niquelado, preciso, Humberto I 880.

MUCHACHO, se precisa para ropería, 25 de Mayo 772.

MINERVISTA aprendiz adelantado necesito, Bmé. Mitre 991.

MUCHACHOS mensajeros de 14 años, presentados por sus padres, Uruguay 1336.

MUCHACHO peón lavacopas se precisa, Tacuarí 28.

MEDIO dependiente práctico necesito, E. Ríos 599, zapatería.

MOZO 18 a 20 años, se necesita, depósito de vinos, Piedras 520.

MUCHACHA para empaquetar se precisa, Aráoz 453.

MEDIO oficial lustrador para mesas de comedor preciso, E. Unidos 3939.

MEDIO oficial sastre se precisa, B. de Irigoyen 83, piso 2o.

MUCHACHO para mandados y limpieza de hotel, preciso, Rivadavia 1130

MUCHACHO lava copas preciso, poco trabajo, Cangallo y Rosales, quiosco Colón

MUCHACHO se precisa para lava tazas, Paseo Colón 521, de 6 a 7 a. m.

MINERVISTAS y tipógrafos aprendices, se paga sueldo, preciso, Cabrera 4107.

MUCHACHO para limpieza y mandados de negocio, preciso, Suipacha 361

MEDIO oficiales muebleros prácticos en …, se precisan, Gaona 55.

MODISTAS de vestidos oficialas y aprendizas, se necesitan, Junín 28.

MUCHACHO para trabajar en depósito de vinos, se precisa, Belgrano 819

MUCHACHO de 12 a 14 años se necesita, limpieza, casa modas, Suipacha 561

MINERVISTA medio oficial y aprendiz tipógrafo se precisan, San Juan 2672.

MUCHACHO para reparto se necesita, Billinghurst 63.

MODISTA medio oficiala y aprendiza se necesitan, Provincias Unidas 2620

MUCHACHO de 15 años necesito para negocio, Corrientes 2137.

MONTADOR broncero se necesita, Cangallo 1700. v21

MUCHACHO se precisa para lechería, Cangallo 1423. v21

MOZO muchacho joven para despensa necesito, Cochabamba 2501. v21

MODISTA oficiala, para vestidos de señora, preciso, Paraguay 3132. v21

MODISTAS medio oficialas y aprendizas adelantadas, necesito, Sta Fe 831. v22

MOZO para almacén se precisa práctico con recomendaciones, Belgrano 301. v22

MUCHACHO con buena letra y competencia a máquina, se necesita, 50 a 60 $. … A T 76, poste restante central.

MUCHACHO que tenga buena letra para mandados y escritorio, se necesita, sueldo 15 $, Casilla de Correos 1656.

MUCHACHO para triciclo se necesita, inútil presentarse si no es competente, Bolívar 481.

MONTADORES y limadores para artefactos eléctricos necesitamos, Dobías 447. v22

MEDIO oficial sastre o aprendiz de trabajo fino se necesitan, Provincias Unidas 2620.

MUCHACHO práctico almacén, casa de comida, necesito y peón de cocina, Tucumán 2601.

MUCHACHO de 14 a 15 años, para almacén, se necesita, Bacacay 2401, Flores.

MODISTA vestidos, oficiala buena se precisa, inútil si no es competente, … 1061

NECESITO buena oficiala modista vestido, Pueyrredón 1174, piso 2o.

OFICIALES sastres pantaloneros prácticos se precisan, horario 8 horas, Mendoza 2500.

OFICIAL sastre se necesita, Rivadavia 7206, Flores.

OFICIALA y medio oficiala de sombreros necesito, Rivadavia 7419.

OFICIAL medio sastre se precisa, Don Cristóbal 99, esquina Senillosa. v22

OFICIALES sastres para sobretodos se necesitan, Belgrano 234, altos. v23

OFICIALES y medio sastres de medida necesitan San Juan 1513.

OFICIAL medio sastre y aprendiz adelantado necesito, Pavón 1231.

OFICIAL zapatero preciso, Chacabuco 1406.

OFICIAL sastre se precisa, Rodríguez Peña 231, buen sueldo.

OFICIALES ebanistas y tupista, preciso, Av. San Martín 1767.

OFICIALA sastre, se precisa señorita o señora, Las Heras 1722. v22

OFICIAL mueblero competente, se necesita, Gral Urquiza 1660. v22

OFICIAL silletero, se precisa, Guardia Vieja 3741. v23

OFICIALA modista muy competente se necesita, C. Pellegrini 1238.

OFICIAL lustrador de muebles competente, preciso, E. Unidos 2148

OFICIAL peluquero preciso, Entre Ríos 469. v26

OFICIAL sastre para tintorería necesito, Victoria 846, altos.

OFICIALAS y medio oficialas modistas se necesitan, Salta 977

OFICIAL sacos, sobretodos, en fino con muestra se necesita, Montevideo 438.

OFICIAL mueblero se precisa, Santo Domingo 1655.

OFICIAL pintor de carruajes preciso, Charcas 2539.

OFICIALES de hombre cosido y señora clavado se precisan, San Juan 2675.

OFICIAL y medio oficial carpintero necesito, Córdoba 1524.

OFICIAL medio sastre fino, paso 3 $ diarios preciso, Victoria 3335.

OFICIAL medio sastre, pago bien, preciso, Lavalle 2969, Sastrería Italiana. v22

OFICIALAS pollerístas buenas se precisan, C. Pellegrini 978.

OFICIAL medio, hombre o señora, preciso, sastrería S. Juan 775.

OFICIAL y medio oficial muebleros y carpinteros, Trelles 2121. v23

OFICIAL pulidor con polea general necesito, Bdo. de Irigoyen 1248.

OFICIALA planchadora se precisa 3 días por semana, Salta 1304.

OFICIALA planchadora … de camisas, preciso, Charcas 775.

OFICIAL medio peluquero necesito por mes, pago bien, Sarmiento 3602. v22

OFICIALES peluqueros dos preciso por mes, pago 70 $, Charcas 4…

OFICIALES medio sastres de fino se necesitan, B. Mitre 1247.

OFICIAL y medio oficial sastres se necesitan, Córdoba 886, sastrería. v22

OFICIALA modista se precisa competente, Paraná 570.

OFICIALAS y medio oficiala se necesitan modistas, de vestidos Florida 971.

OFICIAL sastre de señora, de medida, preciso, Sarmiento 2113. v22

OFICIAL peluquero preciso, serio, competente, Corrientes 3887.

OFICIAL medio sastre, necesito, Carlos Pellegrini 813.

OFICIALAS vestidos señora, buenas, se precisan. Viamonte 1370.

OFICIAL plomero gasista se necesita, calle Rodríguez Peña 1549.

OJO! preciso medio oficial sastre, Honduras 4463. v23

OFICIAL medio y un aprendiz adelantado sastres, se precisan, Río Bamba 72.

OFICIALES sastres de confección, se necesitan, Belgrano 1048.

OFICIALAS y ayudantas para sastre de señora, precísanse, Alsina 1781. v22

OFICIAL medio peluquero adelantado, necesito, 50 $, Moreno 1744.

OFICIALES SASTRES para trabajar afuera y medio para adentro que sean competentes, pago bien, Esmeralda 351.

OFICIOS DIVERSOS PEDIDOS

OFICIALES de muebles finos necesito, Franklin 712. v23

OFICIAL medio sastre bueno se necesita, Sarmiento 4683, sastrería. v23

OFICIALA buena modista de vestidos se necesita, Belgrano 2596

OFICIALES y medio sastres, se necesitan, Maipú 362.

OFICIAL medio sastre y aprendiz adelantado se necesita, Alsina 1329

OFICIAL peluquero competente se necesita, Callao 820.

OFICIAL lustrador para muebles necesito, Rocha 1891.

OFICIALA y medio oficiala modistas de vestidos necesito; Corrientes 2364. v21

OFICIALES canasteros necesito, calle Canning 774. v22

OFICIALA pollerista para casa sastre, necesito, Corrientes 2364. v21

OFICIALES muebleros se precisan, Constitución 2469. v22

OFICIALES muebleros competentes, por día, pago b. jornal, México 3554. v21

OFICIAL CONFECCION SOBRETODOS, finos, y medidas, con muestra, necesito, Alm. Brown 1021, se paga bien. v21

OFICIALES y medio muebleros se precisan, Monteagudo 130, continuación de Rioja. v21

OFICIAL sastre se paga bien se da comida se necesita, Provincias Unidas 2040 (Flores).

OFICIAL sastre muy competente en trabajo fino necesito, Pavón …, sastrería.

OFICIALAS medio oficialas aprendizas adelantadas modistas de vestidos, se necesitan, Vicente López 1661. v23

OFICIAL medio sastre y aprendiz adelantado, trabajo todo el año, … México 1167.

OFICIALES sastres, medio oficiales, especialistas en entallados de medida, se pagan … especiales, se atiende de 8 a 9 …, Bulnes 447. v23

OFICIAL caramelero práctico en caramelos finos, sadosos, rellenos …, y otro pastillero práctico en … de goma, se necesita; dirigirse a la Confitería Illeplane y Cía. Mendoza, 1707 Rosario de Santa Fe. v22

PEON herrero, se necesita, … Córdoba 2861. v21

PULIDORES se precisan, … 1376. v21

PRECISO muy buenas mangueras estilo sastre, la casa tiene 8 horas y sábado inglés, Maipú 643. v22

PLANCHADORAS medio oficialas necesito, Charcas 1063. v22

PULIDORA buena en joyería se necesita; Rivadavia 1227. v22

PLANCHADORA camisas hombre a máquina, se necesita; Victoria … v21

PINTORES para autos preciso, Anchorena 1795. v21

PLANCHADORAS lencería se precisan, Alsina 1035. v21

POSTICERA buena implantadora necesito, salario bueno, Bmé. Mitre 1064. v24

PLANCHADORA buena oficiala de ropa de señora preciso, Uruguay 413.

PLANCHADORA buena oficiala necesito, Lavalle 1919.

PLANCHADORAS oficialas aprendizas adelantadas, pago bien, Victoria 2715.

PLANCHADORA buena oficiala y medio oficiala preciso, Lima …

POSTICERAS buenas preciso, Santa Fe 3074.

PLANCHADORA aprendiza se necesita, Agüero 1023.

PEON que sepa encerar pisos, español, se necesita, Melo 2724.

PLANCHADORES … se necesitan, Montevideo 761.

PEON práctico en fábrica de pasas necesito, Rivadavia 2699.

PEON para todo trabajo, se precisa, … 546, al fondo.

PEONES para todo trabajo se precisan, Azcuénaga 1364.

PEONES prácticos para encerar pisos y limpieza, se precisan, México 1723

PINTOR de automóviles, se precisan medio oficiales competentes Córdoba 4469

PLANCHADORA oficiala competente necesito, B. Mitre 1661.

PLANCHADORAS aprendiza oficiala y medio oficiala, necesito … 458

PLANCHADORA oficiala y aprendiza se precisan, Tucumán 971

PLANCHADORA medio oficiala se necesita, Vicente López 2664.

PEONES se necesitan para depósitos de carbón, Belgrano 2320.

PINTOR de liso, medio oficial, necesito, Suipacha 668.

PLANCHADORA medio oficiala adelantada, se necesita, Larrea …8

PLANCHADORA competente preciso, Honduras 3931

PLANCHADORAS oficialas camisas hombre y cuellos, preciso, San Juan 1162.

PLANCHADORAS medio oficialas y aprendizas, preciso, San Juan 1162.

PEON de 16 a 20 años, para reparto planchado, preciso, San Juan 1162

PLANCHADORA medio oficiala en camisas a nuevo, se necesita, Sarandí 681

PLANCHADORAS necesito, Agüero 387, esq. Laprida.

PLANCHADORA preciso, aprendiza, no hay reparto, Azcuénaga 798. v22

PRECISO aprendiz sombrerero, se paga sueldo, Esmeralda …

PONEPLIEGOS para minerva, se necesita, Bolívar 430

PLANCHADORA buena oficiala, se necesita, Río Bamba 77

PLANCHADORA y aprendiza para camisas a nuevo, preciso 25 de Mayo 1333

PLANCHADORA aprendiza necesito, calle Maipú 951.

PLANCHADORA competente, camisera, se precisa, Cevallos 645.

PLANCHADORAS oficiala y medio preciso, Bmé. Mitre 3264. v22

PLANCHADORAS competentes para camisas se necesitan, Paraná 765.

PLANCHADORA aprendiza se necesita, Paraguay 2557. v22

PLANCHADORA buena oficiala se necesita, Larrea 809.

PANTALONERA medio oficiala, precísase con muestra, Sarmiento …

PULIDOR para hierro 1/2 oficial, preciso, Humberto I 88…

PEON para hotel se necesita, Sarmiento 2149.

PLANCHADORA buena oficiala preciso, Independencia 23… v22

PLANCHADORA y lavandera por mes se precisa para hotel, Sarmiento 2149.

PLANCHADORA medio oficiala y aprendiza adelantada se necesita, Larrea 65.

PEON para tambo se precisa, ocurrir en el mismo, Entre Ríos 947.

PLANCHADORAS oficialas y medio oficialas, se precisan Paraguay 1317.

PLANCHADORAS y planchadores precisa tintorería, Belgrano 2978. v23

PINTOR buen oficial se necesita, Paraguay 1977.

PREPARADORAS de sombreros para señoras preciso, … 639. v23

PEONES para hachar leña se necesitan, Victoria 29…

PEON limpiador … casas, bien práctico, se necesita, Humberto I 2719.

PEONES para encerar pisos preciso, por día, 4 $, Defensa …

PEON joven para … se precisa, con referencias San Juan 3561.

PLANCHADORA oficiala de camisas competente se necesita, … 529

PLANCHADORA buena oficiala, preciso, Paraguay 888.

PLANCHADORAS oficialas se necesitan, Talcahuano …

PLANCHADORA oficiala de nuevo, se precisa, Salta …

PEON joven para la fábrica de frascos se necesita, Billinghurst …

PREPARADORA de sombrereros necesito, Corrientes 2137

PINTOR de AUTOS MEDIO OFICIAL necesito, Bustamante …42

PELETERIA necesita maquinistas y forradoras competentes, Pellegrini 1219. v23

PLANCHADORA … y medio oficiala aprendiz…, Moldes 1867, Belgrano.

PLANCHADORA competente de camisas a nuevo y aprendiz…, preciso, Jujuy 343. v23

PLANCHADORA … competente, se precisa, pago 3 $ … día, Viamonte … v22

PEONES DE … se precisan para una fábrica de la ciudad, ocurrir Agrelo 302…

PLANCHADORA oficiala, se necesita en …, 3 50 por día, trabajo permanente, … 677. v22

PRECISO 2 peones … cocina y otro para la limpieza …, Sarmiento 341

PLANCHADORA medio oficiala y aprendiza adelantada se necesita, Uspallata 3560. v22

PLANCHADORA … lavar ropa, vasco española … se ofrece, Uruguay 524. v23

PINTOR medio oficial se precisa, San Juan 738, … 11 a. m. a 12 30 p. m.

PLANCHADORA aprendiza adelantada o medio oficiala se necesita, E. Unidos 1164.

PLANCHADORA medio oficiala y aprendiza, preciso, … en la carnicería

PRECISO medio oficial sastre o aprendiz adelantado, buen sueldo, Sarmiento 3189. v23

PLANCHADORA medio oficiala que sepa hacer camisas y … se precisa, es inútil presentarse si no …, Lavalle 3376. capital

REPARTIDOR de panadería, con carrito a mano necesito, Azcuénaga 1173. v22

RAYADOR para máquina de madera, se necesita, Rivadavia 1275.

OFICIOS DIVERSOS PEDIDOS

RELOJERO oficial se precisa, joyería Belgrano 3080.

RELOJEROS oficiales competentes se necesitan; Boedo 68. v21

RAYADOR COMPETENTE de cilindros se necesita, ocurrir Molinos Río de la Plata, dique 3. Este. v22

REPRESENTANTES necesitamos en todas las ciudades y pueblos de importancia de las Repúblicas Argentina, Uruguay, Brasil y Chile para la venta de un aparato privilegiado, dirigirse a Ricchini Hnos., Boedo 736, Bs. Aires.

SE NECESITA medio oficial adelantado en mesas de comedor, Salcedo 3409. v21

SE NECESITA costurera práctico para tintorería, Talcahuano 640.

SE NECESITA oficial sastre, Talcahuano 640.

SE PRECISA oficiala y medio oficiala sastre de señora, Tucumán 1679. v22

SE PRECISA mozo práctico para restaurant, sueldo 40 $, Chile 702.

SASTRES y costureras para tintorería, se precisan, Belgrano 2978. v23

SE PRECISAN medio oficialas modistas, C. Pellegrini 118, 1o., derecha.

SE DESEA aprendiza modista adelantada, Victoria 1260.

SE PRECISAN costureras para tienda, adentro Independencia 1457

SE NECESITAN aprendizas adelantadas modistas, Ayacucho 318

SE PRECISAN carpinteros, Melo 2139. v22

SASTRE de señora con muestra se precisa, Suipacha 243.

SASTRES de señora necesito, competentes, Arenales 865. v23

SE NECESITA una mucama general, E. Unidos 1530.

SASTRA modista que sepa tejer se necesita, Esmeralda 324.

SE NECESITA, señorita, para trabajar adentro, taller de sastre, México 937.

SE PRECISA oficial carpintero, Córdoba 1412.

SE PRECISAN varios bronceadores, niqueladores y pulidores, Paraná 930. v22

SE NECESITAN medio oficialas modistas de vestidos, Juncal 1378. v22

SE PRECISA planchador oficial para tintorería, Salta 131.

SE PRECISA planchadora oficiala para ropa de señora en tintorería, Salta 121

SE PRECISA zurcidora prof., para ropa, pago bien, Viamonte 719.

SE NECESITAN 3 lavacopas de 35 a 40 pesos, Tucumán 1357.

SE NECESITA una costurera de sastre, Lavalle 2637

SASTRE y medio oficial para trabajo de tintorería, se necesita, Libertad 425.

SE NECESITA planchadora oficiala, Chile 944. v22

SE NECESITAN medio oficialas modistas y aprendizas, Arenales 1621.

SE PRECISAN aprendizas principiantas y adelantadas de modista, Salta 887.

SE NECESITAN buenos enceradores de pisos, Tucumán 1431.

SE NECESITA sastre planchador, Senguel 3004, Boca.

SE NECESITAN oficialas de vestidos, Maison Pauline, Guido 1871. v27

SE NECESITAN preparadoras de sombreros, Maison Pauline, Guido 1871. v27

SE NECESITA una buena pollerista, 1009 Viamonte. v22

SE PRECISA buen tupista mecánico, Quintino Bocayuva 1049. v21

SE NECESITA oficial hojalatero, Sarmiento 2900. v22

SE NECESITA planchadora para tintorería, B. Mitre 2674. v22

SEÑORITA para enfermera de consultorio de dentista se necesita con óptimas referencias, Paraguay 887, 1er. piso.

SEÑORITAS CORREDORES SE necesitan para retratos, a plazos, buenas condiciones, calle Thames 1452, B. Aires.

SEÑORITAS, PRECISO PREPARAR TEAtro varietés. Academia Cañel, Cangallo 1522. v22

SE PRECISAN buenas preparadoras y medio preparadoras de sombreros, Arenales 1420. v23

SEÑORITAS DE BUENA PRESENCIA, que sepan bailar se necesitan, N. Spinacel, Esmeralda 165.

SE NECESITA urgente un oficial para … de lustrar, inútil presentarse si no tiene buenas recomendaciones, Av. de Mayo 1366.

TINTORERIA precisa limpiadores y planchadoras, Cabildo 2312, Belgrano.

TIPOGRAFO medio oficial, se necesita, Lavalle 940.

TINTORERO limpiador competente se necesita, San Martín 529.

TAPICERO se necesita, B. Mitre 1621.

TAPICERO medio oficial necesito, calle Rincón 488.

TALABARTERO medio oficial preciso, Corrientes 489.

TAMBEROS, 2 competentes, prefiriendo uno casado, necesitan Maipú 272.

TIPOGRAFO comerciales medio oficial, competente, necesito, Bolívar 590.

TORNERO en bronce o medio se necesita, Crámer 1601, urgente. v21

TUPISTA para muebles buen medio oficial, preciso, Muñiz 724. v21

TIPOGRAFO minervista competente, para encargado de imprenta, precísase, B. Mitre 734. v21

VAINILLADORAS máquina, 2 agujas, se precisan, Alsina 1585. v22

VAINILLADORAS prácticas, máquina Singer 2 agujas, pago 3 50 $, diarios, Ayacucho 487. v21

VIDRIEROS, hombres o mujeres para soplete, para ampollas y un oficial, se precisan, Caseros 3131. v22

ZAPATEROS taqueros y desformadores de señora necesito, Humahuaca 3841. v21

ZAPATERO competente de nuevo y compostura se precisa, Salguero 1549. v22

ZAPATEROS preparadores para máquina necesitamos, Victoria 3734. v22

ZAPATERO preciso para nuevo y composturas, pago bien, Belgrano 3607.

ZAPATEROS para composturas necesito, ocurrir Pavón 10, Avellaneda.

ZAPATERO preciso para nuevo y composturas, Suárez 2014. v22

ZAPATERO oficial y medio para señora, niña y varón necesito, Bonorino 4202. v22

ZAPATEROS sueleros Luis XV se necesitan, Pozos 1143. v22

ZAPATERO oficial señora y niña, se necesita, Defensa 844.

ZAPATEROS sueleros y desformador Luis XV, preciso, Gallo 853. v23

ZAPATEROS de hombre se necesitan, Libertad 125. v22

ZAPATEROS medio oficiales se precisan, compostura y nuevo, Belgrano 1601.

ZAPATEROS, escarpinistas, para adentro, a destajo o jornal, preciso, Alberti 1074

ZAPATERO de clavado hierro y madera, preciso, Córdoba 3262. v22

ZAPATERO taquero para armar solamente, preciso, Corrientes 1960.

ZAPATEROS armador plantillado hombre, preciso, buen precio, Suipacha 1079.

ZAPATEROS de señora y varón en clavado y cosido, preciso Venezuela 792.

ZAPATERO competente para el campo, se precisa, Lima 365.

ZAPATERO medio oficial preciso, Montevideo 1060.

ZAPATEROS armadores … desformadores Luis XV, Venezuela 2190.

ZAPATEROS y zapatilleros se precisan, San Juan 962.

ZAPATERO oficial desformador p. hombre … con aumento … 1677. v22

ZAPATEROS de clavado … XV, necesito, Cochabamba … v20

ZAPATEROS de clavado … 130 $, 1 … y 1 80 necesito, … 1601. v26

ZAPATERO preciso oficial de nuevo y compostura, Libertad …

ZAPATERO compostura cosido a mano … Corrientes … por mes

ZAPATERO necesito para nuevo y compostura, Paraguay …

ZAPATERO taquero de … necesito, San Juan 2883.

ZAPATEROS taqueros de … a mano, buenos, necesito, Maipú …

ZAPATERO para medidas y composturas, que sea práctico, preciso … 3838

ZAPATEROS desformadores fino de hombre preciso, Muñiz …

ZAPATEROS desformadores hombre fino … General Urquiza …

ZAPATEROS, suelero … y Luis XV necesito, Cochabamba … v26

ZAPATERO oficial … necesito, Medrano 834. v22

ZAPATEROS, armar … hombre, varón preciso, Corrientes …

ZAPATEROS armadores … de hombre fino preciso, … 2459

ZAPATERO señora, … de varón necesito, Viamonte … v22

ZAPATEROS de clavado … de cosido se precisa, … 833. v22

ZAPATEROS para clavado … a 10 $ preciso, San Juan …

ZAPATEROS para clavado … señora, a … preciso, San …

ZAPATEROS armadores … Luis XV, preciso Independencia …

ZAPATEROS clavado en … se precisan, Orán 860 altura Rivadavia 5000

ZAPATERO oficial en composturas … pago bien, preciso … 532

ZAPATEROS para clavado … cosido de hombre, se precisan …

ZAPATERO de hombre, … para adentro preciso, Rivadavia …

ZAPATEROS armadores … se necesitan, Lima 871.

ZAPATERO oficial para … composturas Belgrano 35…

ZAPATEROS 3 oficiales … de hombre 1 40 varón 1 00, Venezuela …

ZAPATERO se precisa para composturas competente, Sta. Adelaida … v22

ZAPATERO armador Black a máquina, se necesita, Belgrano 1131. v22

OFICIOS DIVERSOS PEDIDOS

ZAPATERO para composturas, se precisa, Montevideo 706. v22

ZAPATEROS armadores de fino de hombre preciso, Merlo 2335, Flores. v24

ZAPATERO aprendiz adelantado se precisa, Alberti 168.

ZAPATEROS armadores de fino necesito, C. Calvo 4317.

ZAPATEROS armadores todas clases necesito, fábrica, Río de Janeiro 475.

ZAPATEROS sueleros Luis XV se necesitan, 24 de Noviembre 1541.

ZAPATEROS criatura cosido, con vira y escarpinistas necesitamos, Victoria 3734. v22

ZAPATEROS de toda clase, armad. de fondo de señoras, escarpinista, se precisan, se paga bien, Pichincha 1206.

ZAPATEROS oficiales escarpinistas se necesitan varios, pago zat. $ 8.50 la docena Costa Hno., Indian 3939. v22

ZAPATEROS de clavado en madera y cosido a mano para Madariaga, se paga bien, informes, Cochabamba 1834.

ZAPATEROS de niña, clavado, precisa … $ 4 a 4.50 por día; Catamarca 1106. v22

ZAPATEROS oficiales de niña, señora, … y varón, clavado, necesito, Rivadavia …2378

ZAPATEROS para cosido, black, hombre … cosido, a mano y aparadores precisa para Santa Fe, ocurrir únicamente de 11 a … B. Mitre 2051.

OFICIOS DIVERSOS OFRECIDOS

ALBAÑIL buen oficial, se ofrece, toda clase de trabajo, E. Unidos 1629. v20

A… buen oficial se ofrece, toda clase de trabajo, E. Unidos 1623. v23

A…TOR japonés se ofrece, por carta, …

A… NEIZAS modistas se ofrecen dos, … p. m., Cangallo 1164

A…DIZ … adelantado se ofrece, … recomendación, Loria 1615.

A…ADOR de sierras muy competente y … se ofrece, ciudad o campaña, … 957. v23

AYUDANTE o mayordomo instruido se ofrece bien recomendado, posee francés, M. … San Pedro 2874. v23

BUENA PLANCHADORA se ofrece para … 2 días por semana … 9.

CARPINTERO oficial competente se ofrece, Belgrano 1390. v23

CURTIDOR de cueros curtidos ofrécese, … Vernet 310, Romano. v21

CARPINTERO oficial de galpones, todo trabajo, se ofrece, Tacuarí 1146. v21

CARPINTEROS oficiales se ofrecen dos … campaña, Defensa 915, dep. … v21

CARPINTERO de carros, joven, se ofrece para campaña, sabe de fragua, Pichincha … Antonio Díaz. v21

COCHERO de chata se ofrece, práctico en reparto y en estaciones, Lavalle … capital

CORTADOR sastre de medida, se ofrece para pueblo o ciudad, 3 años de práctica, M. L., San José 579. v23

CORTADOR sastre se ofrece, ha trabajado en casas importantes, posee certificados, L. R., Bmé. Mitre 1707, piso 1o. v22

CAPATAZ JARDINERO soltero busca colocación más grande jardines, frutales, quintas o chacras. Dirigirse C. L., Paseo de Julio 426. v21

CARPINTERO mecánico para aserradero, carpintería o cualquier industria, práctico en instalación de máquinas y dirección de personal, se ofrece, ciudad o campo, L. L., Esmeralda 2782.

DEPENDIENTE de almacén se ofrece, Sarmiento 1402.

DEPENDIENTE almacén y cocinar, italiano, ofrécese, Cucha-Cucha 632.

DEPENDIENTE DE ALMACEN, se ofrece, Alsina 1992. v21

DEPENDIENTE PRACTICO de almacén y lambrería, se ofrece, dirigir carta a S. R. García, casilla correo 38. v22

DEPENDIENTE de almacén bien práctico en el ramo, se ofrece, Alsina 999, M. C.

DEPENDIENTE de almacén, se ofrece, algo práctico, sabe de cocina sencilla, buenos informes, va al campo; J. C., Alberti 1157. v21

ELECTRICISTA aprendiz adelantado se ofrece, Sgo. del Estero 678

EMPLEADO práctico en el comercio, se ofrece sin pretensiones, a Aramburu, Cerrito 579.

ELECTRICISTA oficial competente, práctico en instalaciones eléctricas, se ofrece, 4 $ diarios, Azcuénaga 763, Samuel. v23

ELECTRICISTA oficial competente, se ofrece, ciudad o campo, Pueyrredón 1737, Angel. v21

ENFERMERO se ofrece para cuidar enfermo particular, dirigirse a M. M., Catamarca 512. v31

EMPLEADO DE ESCRITORIO, MUY práctico en contabilidad y dactilografía con buen certificado, se ofrece sin pretensiones; Silva, Moreno 1602. v26

EMPLEADO joven, óptimas referencias, muy competente corresponsal dactilógrafo y tenedor de libros se ofrece, L. L., J. Newbery 3628. v24

FOGUISTA práctico se ofrece, con certificado por carta o personalmente Bolívar 1137, dep. 6, S. García. v23

HOJALATERO mecánico se ofrece a fábrica, M. B. M., Uspallata 1554. v23

HOMBRE se ofrece para cualquier trabajo, sabe escribir y algo …, con cédula, Montevideo 1150.

HOMBRE formal, se ofrece para limpieza de escritorios o casa de comercio, bien recomendado, por carta o personalmente A. D. L., Maipú 516.

HOMBRE formal, se ofrece para cobrador, repartidor, peón en casa comercial, garantía e informes a satisfacción, al campo, J. C. Alberti 116. v21

JARDINERO competente, formal, se ofrece, recomendado, Podernera …85. v24

JABONERO práctico, se ofrece, capital o provincias, Florida 405. v22

JOVEN italiano se ofrece, prefiere trabajo por día, Cangallo 2600.

JARDINERO-QUINTERO de confianza se ofrece con certificados, Alsina 1359. v22

JOVEN práctico en teneduría de libros se ofrece como … o como ayudante; buenas referencias, J. G., Bolívar … v22

JOVEN italiano, sabiendo leer y escribir, se ofrece, Cangallo 2600, como vendedor o repartidor.

JOVEN de 19 años, se ofrece para escritorio de comercio, escribe a máquina, dirigirse a E. E., Tucumán 1544, d. p. 1.

JOVEN se ofrece para repartidor o cualquier otro trabajo, para casa de negocio, Av. de Mayo 1399.

JOVEN que sabe escribir a máquina, buena caligrafía y ortografía, se ofrece, Maipú 903.

JOVEN 18 años se ofrece, buena letra, práctico en máquina escribir y calcular, buenas recomendaciones, M. …, Chile 1741.

JOVEN 23 años, extranjero, se ofrece para aprender oficio de peluquero, sin pretensiones, escribir o personalmente Pablo Bruni, Echeverría 1240, Belgrano. v21

JOVEN DE 23 años pide empleo casa comercio o establecimiento en provincia o territorio; dirigirse A. M. B., Victoria 2934. v21

JARDINERO y quintero se ofrece para afuera, competente en jardín, quinta e injertar árboles frutales y plantar flores, … estación Sarandí F. C. S., … v21

JARDINERO quintero matrimonio … español, muy serio … para trabajos de poda, injertos, frutales, esparragueras, … hace jardín, … lo mismo que … pertenecientes al ramo … Cayetano 178. v23

LICORISTA competente práctico en fábrica de soda, se ofrece por carta J. M., Sarandí 136. v23

MUCHACHO de 17 años ofrécese sabe andar en bicicleta Estados Unidos 1455

MUCHACHO se ofrece mandados de casa comercio o particular, Independencia …

MINERVISTA oficial se ofrece, Alsina 312. v21

MUCHACHO se ofrece para negocio … de Gascón 1176. v21

MOZO de almacén español … años, se ofrece, con informes … de Noviembre … Constitución.

MAYORDOMO ofrece … agricultura … de Mayo 1661

MUCHACHO de … se ofrece para limpieza y mandados … negocio o escritorio, recomendado …

MUCHACHO de 15 … se ofrece, escribe … Bernardo … 163.

MAYORDOMO con buenas referencias y … agricultura … dirigirse … v22

MECANICO se ofrece casado para establecimiento, certificados … dirigirse … v22

MAYORDOMO se ofrece … relaciona a … Paraná 358, … piso a la derecha. v21

C… sastre … se ofrece … 11. v22

… peluquero …

… peluquero español se ofrece … Caseros 2975, dep. …

… mucama … adentro, sería … para matrimonio solo, … 1528

PLANCHADORA se ofrece para casa de …, Tacuarí 711

PLANCHADORA … se ofrece … pieza …

P… para casa mayorista o negocio, … recomendado ofrécese, 25 de Mayo 579, piso 1, altos, Santos. v21

OFICIOS DIVERSOS OFRECIDOS

PINTOR, oficial empapelador competente, ofrécese; Humberto 2765, dep. 17. v21

PEON se ofrece, con recomendaciones, B. Mitre 1192. v21

PEON de farmacia se ofrece, recomendado, 25 de Mayo 276, pieza 4, altos, Santos. v21

PEON práctico se ofrece para casa de comercio, con certificado y garantía, calle Luna 152. v23

PEON hombre de 30 años, fuerte, con buenos certificados de casa de comercio a satisfacción, se ofrece, por carta a M. Campos, Cevallos 1799. v23

PARA LA ADMINISTRACION DE ESTABLECIMIENTO agrícola, especialista en … e invernada de cerdos, se ofrece, hombre joven y competente, desempeñándose en criadero importante, dirigirse Blanco Encalada 4346. v21

QUINTERO para quinta, negocio, ofrécese joven, Paseo de Julio 374.

QUINTERO jardinero se ofrece, joven, Paseo de Julio 39.

QUINTERO jardinero competente, forastero con buenos certificados, se ofrece, trabajador, Esmeralda 517. v24

REPARTIDOR carrero, joven, se ofrece, excelentes certificados, Liniers 1227. v22

REPARTIDOR se ofrece para cualquier clase de trabajo, con certificados y … Tacuarí 1320. v22

SE OFRECE joven español para bazar o almacén, Sarmiento 2072, dep. 2. v21

SE OFRECE joven jardinero y quintero, italiano, Lavalle 620. v21

SE OFRECE dependiente para almacén y … práctico, español, dirigirse Sarmiento … v22

SE OFRECEN jardinero y quintero, italianos, buenas recomendaciones, Bogotá …, Flores. v21

SE OFRECE … para escribir a máquina … pretensiones, escribir a R. … 1676, Belgrano. v22

SE OFRECEN dos peones … para cualquier trabajo, Defensa …

SE OFRECE formal, práctico, escritorio y comercio, tiene máquina de escribir, se ofrece sin pretensiones, B. Mitre 1597. v23

SE OFRECE carpintero herrero y … para estancia, por carta o personalmente, Bolívar 1137, dep. 6, S. García.

SE OFRECE persona seria, de confianza, italiano, con garantía, para sereno, portero, peón o cualquier otro trabajo de casa de comercio o establecimiento de campo, Nazca 3885, V. Devoto. v21

TORNERO electricista se ofrece, Alsina 3… v21

TIPOGRAFO minervista se ofrece, ciudad o campaña, Rivadavia 781, 1o., Barberis

VENDEDOR vasco, práctico en artículos de hombre se ofrece sin pretensiones a J. Gallo, Cerrito 539.

SERVICIO DOMESTICO PEDIDO

AMA DE LECHE se necesita, de 2 meses, Almagro 439. v22

AMA se necesita para familia inglesa, sueldo 100 y vestida, Ayacucho 580.

AMA con leche de 5 o más meses se necesita urgente, Ramón L. Falcón 3648.

AMA de llaves se precisa que hable francés, formal, para corta familia y sirviente para cocina, Corrientes 1894, pi…

AMA DE LECHE se precisa se prefiere … chico, sueldo 35 $, para criar en …, tratar de 8 a 11 a. m., Pichincha 1413. v21

COCINERA para cocina sencilla se necesita, 3 de Febrero 2046.

COCINERA recomendada se necesita, calle Uriarte 2130, Palermo.

COCINERA con recomendaciones se precisa, Arcos 1851.

COCINERA práctica se necesita, Bogotá 1500. v23

CHICA de 12 a 13 años se precisa, Rivadavia 2235.

CHICA sirvienta, quehaceres matr. preciso, sdo. y oficio, Corrientes 851, d. 42.

COCINERA sencilla y otros quehaceres, se necesita, Piedras 758.

COCINERA con cama se necesita recomendada, 50 $, Santa Fe 2624.

COCINERA y otros quehaceres para familia, 50 $, necesito, Yatay 742.

CHICA 15 años necesita poco trabajo, $ 20, Miriñay 933. v23

COCINERA y pequeños quehaceres, tratar … día, preciso, Brasil 1334. v22

COCINERA para cocina sencilla se necesita, … 2430.

COCINERA y mucama, para corta familia, se precisa, Entre Ríos 1031.

COCINERA y otros quehaceres, con cama y recomendada, se precisa, Salta 980.

COCINERA sola o con hija, se necesita, Bulnes 3069.

COCINERO se precisa, Azcuénaga 1564.

COCINERA se necesita, tratar Chile número 1875.

COCINERA bien recomendada se necesita con cama, Santa Fe 1589. v22

COCINERA con cama se necesita, Gaona 953.

COCINERA con cama, necesita, Ituzaingó 821. v22

COCINERA sin cama, se precisa, poca familia, 40 $, Belgrano 2296, 1o.

COCINERA recomendada se necesita, Rivadavia 4460.

COCINERA, necesito con referencias, y un muchacho, Talcahuano 1134 izq.

CHICO para ayudar a quehaceres, necesito, Sgo. del Estero 1632.

COCINERA para corta familia, se necesita, Av. de Mayo 1385, 5o. piso, dcha.

COCINERA con buenas recomendaciones se necesita, Moreno 1412. v22

COCINERO italiano, para fonda se precisa, Cochabamba 2802.

CHICA de 12 a 14 años, para matrimonio necesito, Cangallo 1631. v23

CHICA para muy pocos quehaceres, se necesita, Chacabuco 1096.

COCINERA, preciso y otros quehaceres sueldo 50 $, Santa Fe 3432.

COCINERA y mucama se precisa, Arenales 2961.

COCINERO para peones se precisa, Sáenz Peña 546, al fondo.

COCINERA sencilla y demás quehaceres, necesito con retiro, Victoria 1425.

COCINERA para corta familia, se precisa, Lambaré 1267, buenos informes. v22

COCINERA con cama, recomendada, cocina solamente, preciso, Independencia 1355

COCINERA y otros quehaceres se necesita, sin cama, Entre Ríos 1531.

COCINERA con cama, se necesita, corta familia; Melo 2009, 2o. piso.

COCINERA para corta familia, se necesita, Victoria 964, 3er. piso.

CHICA preciso, buen sueldo, Avellaneda 326, Caballito. v23

COCINERA y algunos otros quehaceres 50 $, hay mucama, Cabildo 619. v22

COCINERA para cocina sencilla y mucama, se necesita, Anchorena 41. v21

COCINERA con buenas recomendaciones se necesita, Cerrito 1249. v21

COCINERA sencilla, preciso y otros quehaceres, 50 $, V. Gómez 2961. v21

COCINERA con cama, para matrimonio se precisa, Pringles 887. v22

COCINERA y para otros quehaceres, se necesita, b. sueldo, Colombres 946. v21

CHICA se necesita, una presentada por sus padres, Avenida La Plata 476. v23

COCINERA buena se precisa, sueldo de 60 a 70 pesos, Amenábar 1723. Belg. v21

COCINERA o sirvienta que entienda de cocina, con chica, de 10 a 14 años, Mendoza 2365. v21

COCINERA joven se necesita con buenos informes, sueldo 50 $, S. José 1781. v22

COCINERA se necesita para matrimonio solo con buenas recomendaciones, Ocurrir Carlos Calvo 518, dto. 3, 10 a 12. v21

COCINERA se necesita, sin pretensiones, cocina sencilla, Constitución 1486, de 8 a 11. v22

COCINERA con cama, para cocina sencilla y otros quehaceres, se precisa, … v22

COCINERA competente para casa de pensión, preciso, buen sueldo, Cangallo …, piso 2o., depto. 9.

CHICA se precisa para los quehaceres de casa, poco trabajo, … 1727

COCINERA con cama, que sepa hacer postres y fiambres, se precisa, Independencia 865, tratar después de las 9.

COCINERA se necesita con cama, que no sea de profesión, con recomendaciones, Paraguay 1973, tratar de 9 a 12.

COCINERA para corta familia, con cama y de buenos informes, se precisa, Bolívar 836.

COCINERA con cama, se necesita recomendada, sueldo 50 $, corta familia, Cabrera …67. v22

COCINERA que sepa muy bien cocinar, buen sueldo, se precisa, Cerrito 856, de 9 a 12 m. v22

COCINERA con cama y muy buenas recomendaciones, se precisa, Anchorena … v23

COCINERA de profesión, con cama y recomendación, se precisa, Avenida Alvear 2566. v22

COCINERA bien recomendada se necesita, para matrimonio, con cama, Pino 2231, Belgrano.

COCINERA para corta familia, que ayude en algo los quehaceres de la casa, necesito, sueldo 50 $, Sarmiento 757, ocurrir de 9 a 11.

COCINERO o cocinera para familia de 4 personas mayores, necesítase recomendados, presentarse de 10 a 11 a. m., Callao 628, sueldo de $ 80 a 90.

CHICA MAYOR de 8 años, huérfana, necesita matrimonio, se piden y se dan referencias, y buen trato, Tandil 3573, … v21

COCINERA con buenas recomendaciones, poca familia; se precisa, Rodríguez Peña 541, 5o. piso, derecha. Presentarse de 9 a 12 m. v22

SERVICIO DOMESTICO PEDIDO

HOMBRE de edad para limpieza preciso, Humberto I 1351.

JOVEN para servicio liviano de corta familia, se necesita, Chacabuco 942.

JOVEN sirviente, se necesita, 25 $, Thames 2480.

JOVEN japonés, para comedor y otros trabajos, con buenas recomendaciones, se necesita, Moreno 1412. v22

LAVANDERA por día para hotel preciso, Cerrito 244.

LAVANDERA práctica para taller de planchado, se necesita, Ayacucho 626.

LAVANDERA buena se necesita, 2 días por semana, Paraná 787.

LAVANDERA por día precisan, Bdo. de Irigoyen 1886.

LAVANDERA preciso muy práctica, toda la semana, Agüero 1646.

LAVANDERA planchadora se necesita por día, t. de 8 a 2, Brasil 1334. v22

LAVANDERA práctica para taller de planchado, preciso, Lima 279.

LAVANDERA se necesita, para taller, Salta 661.

LAVANDERA un día por semana, preciso, Montevideo 364.

LAVANDERA, se precisa, Sarmiento 1932.

LAVANDERA se necesita, Bolívar 276.

LAVANDERA de profesión preciso, Honduras 4401.

LAVANDERA planchadora, se necesita muy recomendada, Santa Fe 1589. v22

LAVANDERA necesito, Charcas 1063. v22

LAVANDERA para taller de planchado, por mes, se precisa, Avenida de Mayo 1333.

LAVANDERA para taller, toda la semana preciso, Beruti 2713, en la carnicería.

MUCHACHA necesita corta familia, 30 $, Sarmiento 135, Avellaneda.

MUCHACHA para quehaceres preciso, Patricios 303. v22

MUCHACHA para niñera se necesita, calle Crámer 2370.

MUCHACHA para todo trabajo se necesita, Nahuel Huapí 2424, Belgrano.

MUJER para lavar y limpieza se precisa por medio día, Araoz 1569.

MUCAMO SE necesita; inútil presentarse sin recomendaciones, Melián 1880. v24

MUCHACHA para corta familia se precisa, Alsina 1492.

MUCHACHA trabajadora, buen sueldo necesito, Rivadavia 8654. v23

MUCAMA general para hotel preciso, Cerrito 244.

MUCAMA necesito, aseada, para comedor de un hotelito, con retiro, Cangallo 1148

MUCHACHO joven se necesita para mandados y limpieza, Santa Fe 1227.

MUCAMA con buenos informes, se precisa, C. Pellegrini 865. v22

MUCAMA general para corta familia, se necesita, Victoria 964, piso 3o.

MUCHACHA de 15 a 19 años, se necesita, medio día, casa seria; Pasco 121.

MUCHACHA precisa corta familia, sueldo 30 $, B. Mitre 1033.

MUCHACHO para servicio de matrimonio solo se prec. S. Juan 1061, depto. 4.

MUCHACHA necesito, todo servicio matrimonio solo, Maza 1264, dto. 1.

MUCHACHA de 12 a 16 años, 20 a 30 $ para niñera, preciso, Belgrano 2980.

MUCHACHA se necesita para ayudar a matrimonio, Sarmiento 2069. v22

MUCAMA para corta familia se necesita, Av. Mayo 1385, piso 5o., derecha.

MATRIMONIO sin hijos, ella que sepa cocinar, se precisa, Loria 650.

MUCHACHA sirvienta se precisa, Cabrera 3288 esq. Bustamante. v23

MUCHACHA con retiro para matrimonio necesito, Río Janeiro 1786, depto. 6. v22

MUCAMA y muchacha de 18 años se necesitan, sueldo 40 $. Independencia 2442

MUJER se necesita de 7 a 12 años para todo trabajo, San Juan 2119.

MUCHACHO para mucamo se necesita, Bartolomé Mitre 2073.

MUCHACHO se precisa, Callao 1091. v22

MUCHACHO de 13 a 14 años para servicio necesito, Rivadavia 6169.

MUCAMA preciso, buen sueldo, tratar de 8 a 12 m., Valentín Gómez 2926.

MUCAMO o mucama para hotel se precisa, Rivadavia 1110.

MUJER joven preciso de 7 a 3, 20 $. B. de Irigoyen 655.

MUCHACHA para poco quehacer de corta familia, preciso, Tacuarí 956. v22

MUCHACHA de 12 a 15 $ para servicio de matrimonio, necesítase, Callao 830.

MUCHACHA aseada, poco trabajo, necesito, señora, C. Calvo 884, dep. 2.

MUCAMA se necesita para corta familia, Lima 1025.

MUCAMA se necesita, Billinghurst 1963, tratar de 8 a 3. v22

MUCHACHO 12 a 14 años para casa familia se necesita, Corrientes 1918.

MUCHACHO para limpieza, recomendado, preciso, Rivadavia 1271.

MUCHACHA para trabajar en Lomas de Zamora, Independencia 3143.

MUCHACHA joven para ayudar se necesita, Chile 2944.

MUCHACHO de 19 años para limpieza patios, preciso, San Juan 3716.

MUCAMA o sirvienta, se necesita, Florida 527, 1er. piso fondo izquierda.

MUCHACHO se necesita para mandados, de 13 a 16 años, México 937. v22

MUCHACHO para mucamo y limpieza, práctico, se necesita, B. Mitre 1725.

MUCHACHA para servicio de corta familia, se precisa, S. Juan 4069, bajos.

MATRIMONIO preciso, cocinera sencilla, él para patios, Cangallo 2672, 8 a 11.

MUCHACHA de 14 a 16 años, se necesita, Lima 638

MUCAMA con recomendaciones se necesita, que lave Santa [illegible], de 9 a 11 m.

MUCHACHO de 14 a 16 años se precisa, Nicaragua [illegible]

MUCAMA general se necesita, Av. Quintana 580

MUCAMA [illegible] 1422, [illegible]

MATRIMONIO [illegible] sueldo 50 $ Thames [illegible]

MUCAMO [illegible] cesito, con recomendaciones, [illegible]

MUCHACHO se necesita para quehaceres domésticos, buen sueldo [illegible]

MUCAMA se precisa, Piedras [illegible] sueldo 35

MUCAMA de comedor recomendada, se necesita, Suipacha [illegible]

MUCAMO general, recomendado [illegible], Alsina 2185

MATRIMONIO joven para servicios precisase, Maipú 874, tratar de [illegible] a 12

MUCAMA se precisa Garay [illegible]

MUCAMA se necesita, tratar después de las 9 a m., sueldo 40 $, [illegible]

MUCAMA recomendada, que sepa [illegible], se necesita, [illegible]

MUCHACHO para limpieza de [illegible] se precisa, Sarmiento [illegible]

MUCHACHA necesito [illegible] familiar y 30 $ [illegible]

MUCHACHO para mandados y limpieza se necesita, Florida [illegible]

MUCHACHA para servicio [illegible] San Juan 3200, [illegible]

MUJER práctica para [illegible] se necesita, Belgrano [illegible]

MUCAMA para [illegible] tase, Larrea 95[illegible]

MUCAMA general [illegible] cesita, Chacabuco [illegible]

MUCAMA de adentro [illegible] mendada, necesito, [illegible]

MUCHACHA para [illegible] cesita, Humahuaca [illegible]

MATRIMONIO preciso [illegible]

MUCAMA o sirvienta [illegible] se necesita, [illegible]

MUCAMA se necesita [illegible]

MUCHACHO de [illegible] años se precisa, Entre Ríos [illegible]

MUCAMA joven para adentro y otros quehaceres se necesita, Arenales 2013.

MUCHACHA con retiro se [illegible] B. de Irigoyen 432.

MUCAMA de adentro [illegible] mendada, sueldo [illegible]

MUCHACHA para niñera [illegible] Cabildo 134, B. v21

MUCHACHA preciso para [illegible] 13 a 14 años, Carlos Calvo [illegible] v21

MUCHACHA o [illegible] para [illegible] nene preciso, Mitre 2124 v21

MUCHACHO para mandados se precisa Tucumán 2690 v21

MUCHACHA para todo trabajo [illegible] ma, necesítase, Juncal 2730 v21

MUCHACHA limpieza y quehaceres precisase, 30 $, Viamonte 1067 v21

MUCHACHO para mandados y quehaceres se precisa, Gazcón [illegible] v21

MUCAMA joven se precisa, Thames No 1930. v21

MUCAMA se necesita para casa de pensión, Tacuarí 83, piso 3o v21

MUCHACHA de 11 a 12 años, para mandados, preciso, Cevallos 198 v21

MUCHACHA se necesita, San Juan 2838 v21

MUCAMA precisa corta familia, sueldo 40 $, tratar de mañana Victoria 2026, 4 p. B.

MUCAMA general que sepa coser se necesita, sueldo 50 $ recomendada, calle Pino 3399, de 11 a 3 p m.

MUCHACHA o muchacho de 13 a 15 años para mandados se precisa, Moldes 1307 Belgrano.

MUCHACHO de 13 a 14 años, necesito, ayudar o limpieza, presentado por sus padres, Cabildo 2164. v22

MUCAMA de comedor y cocinera para clase matrimonio solo, b. sueldo, Moreno 1216.

MUCAMITA de 16 años para 4 personas mayores se necesita, Moldes 1937. v21

MUCHACHO para ayudar cocina y mandados, 20 $, B. Mitre 1284. v21

MUCHACHO se necesita 15 a 20 años, ayudar quehaceres domésticos, buen sueldo, Humberto I 1608.

MUCHACHA para cuidar una nena y pequeños quehaceres se necesita, Venezuela 2346, depto. 32, tr. de 9 en adelante.

MATRIMONIO, cocinera y mucamo o quintero para estancia cerca, necesito, Pellegrini 1377, de 11 a 2 p. m.

MUCHACHA 14 años, necesítase para corta familia, trato familiar, sueldo 15 $. casa cerca, Talcahuano 948

MUCAMA general, que vaya al campo, (estancia), se precisa, Independencia 885, tratar después de las 9.

MUCHACHA de 16 a 20 años, se precisa para matrimonio, hay cocinera, Gallo 1772.

MUCHACHO para limpieza de casa de familia, sueldo 25 a 30 pesos, se precisa, Sarmiento 1404

MUCHACHA para mucama de adentro, que sepa planchar, con cama, sueldo 30 a 35 $, se necesita, Viamonte 824.

MUCAMA con buenos informes, casa seria y tranquila, precísase, Humberto I 2863

MUCHACHA se precisa, para ayudar a quehaceres corta familia, buen sueldo, Bmé. Mitre 1630, dep. 2.

MUJER que sepa algo de cocina y otros quehaceres, con chico de 6 años arriba, necesito, Güemes 4856. v22

MUCHACHA, se precisa para todo servicio, corta familia, Avenida de Mayo 1130, piso 1o. derecha.

MUCHACHA para quehaceres de casa, sueldo y comida, necesito, C. Calvo número 3542

MUCHACHA [illegible] 16 años, con o sin [illegible], corta familia necesita, Alberti 1209

MATRIMONIO quintero, cocinera, para estancia, que tenga buenos informes, se necesita, C. Pellegrini 927. v22

MUCHACHO de 12 a 14 años, se necesita para quehaceres domésticos, Olazábal 1993. v21

MUCHACHA solamente para cuidar niños se necesita, 25 pesos, Fray Cayetano 357 v21

MUCHACHA necesito para señora sola, Las Heras 21, San Martín, F. C. C. A., U. T. 194, San Martín. v22

MATRIMONIO, el marido medio oficial carpintero y ella para el aseo de casa preciso, Uruguay 1094. v22

MUCHACHO para limpieza y portero, se necesita, con informes, Rivadavia número 2175 v21

MUCHACHA recomendada, se necesita, [illegible] mucama, matrimonio solo, Arenales 1157. v21

MADRE E HIJA, FRANCESAS, RECOMENDADAS se necesitan para mucamas, San Juan 1963, piso 1o. v21

MUCAMA española, que tenga buenos informes, se precisa, tratar de 10 a 12, Azcuénaga 476 v21

MUCHACHA para el servicio de corta familia, se precisa, Independencia número 2139 v21

MATRIMONIO cocinera y sirviente, necesito, interno, para colegio, sueldo inicial 50 $, S. Juan 1537. v21

MUCHACHO o muchacha de 14 a 16 años se necesita para quehaceres de casa [illegible] Larrea 38 v21

MATRIMONIO se necesita, la mujer sirvienta, que sepa cocinar, se da pieza al marido, Gallo 1751. v21

MUCHACHA de 15 a 17 años, se precisa con cama, para trabajos de adentro y cocinar, Martín García 896, segundo piso. v22

MATRIMONIO sin hijos se necesita, para pueblo de campaña, ella cocinera y él para ayudante de cocina y otros quehaceres, ocurrir Belgrano 431.

MUJER formal, necesítase práctica en cocina y demás servicio de un matrimonio, Paraguay 845, portería, después de las 10 a. m.

MATRIMONIO sin hijos se necesita, ella todo servicio, pieza, comida al marido, exíjese recomendaciones, corta familia, sueldo 20 $, Ayacucho 554.

MATRIMONIO se necesita, sin hijos, ella cocinera él portero, casa de una persona sola, cerca de la capital, Av. Mayo 1156, piso 1o.

MUCHACHA recomendada, buena presencia, para mucama, niñera de corta familia, en estancia, se precisa, Santiago del Estero 475, 2o. p.

MATRIMONIO se precisa para una casa-quinta cerca de la capital, quintero y cocinera, sueldo 50 $ mensuales, pieza y comida, ocurrir Bmé. Mitre 556.

NIÑERA joven, con informes, necesito, 25 $, Belgrano 1668, 1er. piso.

NIÑERA formal para una nena se necesita, Larrea 1017.

NIÑERA joven, recomendada, necesito, Alsina 1185.

NIÑERA joven se precisa, San Carlos 3565.

NIÑERA muchacha, se necesita, Terrero 289.

NIÑERA se necesita, Alsina 3037, 1er. piso, dcha.

NIÑERA recomendada se precisa, Salta 1866. v21

NIÑERA PRACTICA para bebé se precisa, Billinghurst 2[illegible]. v21

NECESITO sirvienta todo trabajo, con retiro, Sarmiento 2611, dep. 2. v21

NIÑERA joven, preferencia extranjera, cuidar niño de 2 años en Olivos, buen sueldo, con recomendación, tratar Junín 153, 5o. piso, de 10 a 12 v21

PEON de cocina, recomendado, se necesita, Callao 1554. v21

PEONCITO se precisa para limpieza; C. Pellegrini [illegible] v21

PEON cocina, práctico y quehaceres, se necesita, 40 $, Chacabuco [illegible]

PEON de cocina para restaurant se necesita, Gaona 1899

PRECISO muchacho para lavar platos y otros quehaceres, Moreno 1351.

PEON de cocina práctico se necesita, restaurant, Cangallo 336, piso 1o.

PEON de cocina se precisa práctico, Sarmiento [illegible]

PEON cocina práct. preciso Mars Norte, Arsenal de Marina, cocina p. obreros.

SIRVIENTA que sepa cocinar necesita matrimonio solo, Pueyrredón 1216.

SIRVIENTA preciso, todo trabajo y cocina, Farías 49, Caballito

SIRVIENTA joven precisa corta familia, Victoria 4[illegible]

SE PRECISA sirvienta, San Pedrito 126

SIRVIENTA necesito, 40 $ Tres Esquinas 1900, dep. 96

SE NECESITA muchacha Perú 1650.

SIRVIENTA necesito [illegible] sin retiro para fonda, Olavarría [illegible]

SIRVIENTA para todo servicio se necesita, 45 $, Monroe [illegible] Belgrano.

SIRVIENTA necesito, [illegible] 40 $, Giribone 235 tranvías [illegible]

SIRVIENTA que sepa cocinar bien se necesita, Sucre 2347 v22

SIRVIENTA que sepa [illegible] algo de cocina se necesita, Cabildo [illegible] 491, Belgrano.

SIRVIENTA joven y sin pretensiones se necesita, sueldo 40 $ [illegible] Febrero 2045.

SIRVIENTA para [illegible] solo se necesita Cangallo v23

SIRVIENTA joven [illegible] preciso, Rivadavia 5654 v23

SIRVIENTA y [illegible] precisa corta familia [illegible]

SIRVIENTA que [illegible] $ 45 a 50, necesítase, [illegible]

SIRVIENTA para [illegible] Q. Bocayuva 157

SIRVIENTA joven [illegible] 1 depen[illegible]

SIRVIENTA que [illegible] se precisa, Rivadavia 233[illegible]

SIRVIENTA se ne[illegible] de tres personas, [illegible] 129

SIRVIENTA se p[illegible] Luis 2801. v22

SIRVIENTA que [illegible] matrimonio [illegible] sueldo 40 [illegible] v22

SIRVIENTA se p[illegible] 1351.

SE PRECISA [illegible] y repasar ropa, sueldo [illegible] 717.

SIRVIENTA necesito [illegible] trabajo, buen sueldo, [illegible] piso 3o.

SE NECESITA [illegible] familia para todo trabajo [illegible] 3366.

SIRVIENTA que [illegible] de cocina se necesita, Mon[illegible] v22

SIRVIENTA que [illegible] cocina, se necesita San Juan [illegible]

SIRVIENTA españ[illegible], Bras. 1601 v22

SIRVIENTA para [illegible] se precisa, Carlos Calvo [illegible]

SE NECESITA [illegible] 407

SE PRECISA [illegible] para una [illegible]

SIRVIENTA precisa [illegible] para ma[illegible] 40 $ [illegible]

SE NECESITA [illegible] 40 $ Montevideo [illegible]

SIRVIENTA para [illegible] personas [illegible] se precisa, [illegible] arda.

SIRVIENTA para [illegible] se necesita [illegible] 1020

SIRVIENTA que [illegible] de cocina se necesita, Patagones [illegible] v22

SIRVIENTA neces[illegible] buen sueldo, [illegible]

SIRVIENTA se p[illegible] matrimonio [illegible]

SIRVIENTA que se[illegible] con cama se precisa, Caca[illegible] piso C. v22

SIRVIENTA que [illegible] se necesita, Montevideo [illegible]

SIRVIENTA se [illegible] trabajo [illegible]

SIRVIENTA [illegible]

SIRVIENTA que [illegible] de cocina se precisa, Arenales 2955

SIRVIENTA que sepa cocinar con cama, necesito, 50 $, Sarmiento 1912. v23

SIRVIENTA que entienda de cocina, para corta familia, Defensa 944

SIRVIENTA para V. Ballester, tratar Lumbers 805, capital

SIRVIENTA joven para corta familia se precisa, Lagerdia 950. v23

SIRVIENTA para limpieza, se necesita con retiro, Belgrano 456, 1er. piso.

SIRVIENTA recomendada, se precisa, Jujuy 1246 v23

SIRVIENTA se precisa, que entienda de cocina, Montevideo 21.

SE NECESITA lavandera por día y sirvienta formal, sueldo 50 $, Victoria 1765

SIRVIENTA que sepa cocinar, se necesita, Independencia 2831

SE NECESITA niñera de 10 a 12 años, c. cama, Pasaje Sarmiento, dto. 6 v22

SIRVIENTA necesita corta familia Rondeau 1429, esquina Cevallos 2000 v22

SIRVIENTA se necesita, Cangallo 2672, de 8 a 11

SIRVIENTA que sepa cocinar, con retiro, Viamonte 382, dep. 6 v22

SIRVIENTA y muchacha para matrimonio se necesita, Serrano 2354 v23

SEÑORA o muchacha formal se necesita, con o sin retiro, Lima 213

SIRVIENTA que entienda de cocina, corta flia, preciso, Victoria 2591, dep. A

SIRVIENTA para familia, necesito, Humberto 2469

SIRVIENTAS necesito dos, todo servicio, 35 y 30 $, Thames 2419

SIRVIENTA, cocina algo, necesito, con cama, hay mucama, Azul 67

SIRVIENTA o muchacha, necesito, prefiero argentina, buen sueldo, Corrientes 2676

SIRVIENTA, se precisa, sueldo de 35 a 40 $, Pujol 938

SIRVIENTA que entienda cocina, preciso, admítese con hijo, Humberto I 1351

SIRVIENTA para casa de familia se precisa, Rojas 742

SIRVIENTA que entienda de cocina, se necesita, Pozos 334.

SIRVIENTA precísase para corta familia, buen sueldo, Rodríguez Peña 552

SIRVIENTA para todo trabajo, se necesita, Corrientes 3848 v22

SIRVIENTA, se necesita, Pozos 1130

SIRVIENTA, se precisa, corta familia, Santa Fe 2949

SIRVIENTA, se precisa, Río de Janeiro 702. v23

SIRVIENTA para servicio de dos personas, necesito, 25 $, Cangallo 3484

SIRVIENTA joven se necesita, buen sueldo, Lavalle 2794.

SIRVIENTA joven se necesita, Deán Funes 1028. v23

SIRVIENTA se necesita, que entienda de cocina, Charcas 1553 v22

SIRVIENTA se necesita, Chacabuco 1185 v22

SIRVIENTA se precisa, Liniers 906 v22

SIRVIENTA para todo, para corta familia y cocina sencilla, Cerrito 788

SIRVIENTA que sepa algo de cocina, sueldo 45 $, se precisa, Bolívar 1829

SIRVIENTA para todo trabajo de poca familia se precisa, Cabildo 2139 v21

SIRVIENTA se necesita, Belgrano, Olazábal 1993 v21

SE NECESITA sirvienta para casa de matrimonio, buen sueldo, Paso 387. v21

SIRVIENTA se necesita que sepa cocinar, Lavalle 3149. v21

SIRVIENTA joven se necesita, de 7 a 3, 25 $ o con cama, Ecuador 936 v21

SE NECESITA peón de cocina, práctico, Chile 326. v21

SIRVIENTA que cocine, para 3 personas, preciso, Lima 1006, 2o. p., dcha v21

SIRVIENTA joven, poco trabajo, se necesita, Moreno 3291. v21

SIRVIENTA necesito, pago bien, Constitución 4030, corta familia. v22

SIRVIENTA para todo servicio con referencias se precisa; Paraguay 2201 v21

SIRVIENTA que sepa cocinar necesito; E. Ríos 1738 v21

SIRVIENTA mucama se necesita; Superí 1991, Belgrano. v22

SIRVIENTA se necesita corta familia, buen sueldo, Almagro 1053 v21

SIRVIENTA formal con retiro, precisa, Cevallos 1980 v22

SIRVIENTA que entienda algo de cocina, necesito, Rivadavia 2342, dep. A v22

SIRVIENTA se precisa, Sucre 3010, esquina Conesa, Belgrano. v21

SE NECESITA mujer para limpieza de medio día; Matheu 62. v21

SIRVIENTA que entienda de cocina, se necesita, 50 $, Gallo 559. v21

SIRVIENTAS 2 se necesitan, una que sepa cocinar, Esmeralda 950, 1o, der. v21

SIRVIENTA que entienda de cocina, con cama, se necesita, tratar Belgrano 3675. v21

SIRVIENTA para todo trabajo, cocina sencilla, corta flia, sueldo 40 $ necesito, Acoyte 224 (Caballito).

SIRVIENTA que sepa cocinar y planchar se precisa con cama, hay mucama, Sud América 285, Flores.

SIRVIENTA se precisa para corta flia. que sepa cocinar, lavado y planchado afuera, Malvinas 463.

SIRVIENTA para todo servicio se necesita, Mocoretá 14 (altura Rivadavia 4950), sueldo 40 $.

SIRVIENTA señora, necesítase para limpieza y lavar un poco, con o sin retiro, Cangallo 1148.

SIRVIENTA para matrimonio, que sepa cocinar, se precisa, Lavalle 1346, depart. C. v22

SIRVIENTA se necesita para matrimonio con un niño, sueldo 20 $, C. Calvo 838, dep. L., 4o piso.

SIRVIENTA para todo trabajo en casa de corta familia, se necesita con recomendaciones, Solís 150

SIRVIENTA se precisa para matrimonio solo, sueldo 35, Carlos Calvo 856, 1o. izquierda.

SIRVIENTA que entienda cocina, otros quehaceres, se necesita sueldo 45 $, Humberto 1908. v22

SIRVIENTA o muchacha se necesita para matrimonio, buen sueldo, Pueyrredón 1366

SIRVIENTA, se necesita para todos quehaceres corta familia, con recomendaciones, Entre Ríos [illegible]

SIRVIENTA, se precisa para los quehaceres de la mañana, tratar de 3 a 6, Loria 486.

SIRVIENTA preciso todo trabajo y algo de cocina, no lava ni plancha, 3 personas, Corrientes 4533.

SIRVIENTA necesítase que sepa cocinar, matrimonio solo, buen sueldo, Alsina 1263, dep. C.

SIRVIENTA que entienda de cocina, corta familia, se necesita, Merlo 1341, entre Achával y Malvinas

SIRVIENTA que sepa cocinar y otros quehaceres, se necesita, Cangallo 1458, de 9 a 11.

SIRVIENTA joven recomendada y algo cocina, necesito con cama, 50 a 60 $, Bustamante 1777, casi esq. Sta. Fe

SIRVIENTA que sepa lavar y limpieza, se necesita, Rodríguez Peña 1717, tratar de 9 a 3. v23

SE NECESITA [illegible] mucama [illegible] cocina, para matrimonio [illegible] de 9 a 10, Chile 879, dto. A.

SE NECESITA sirvienta joven, para todo servicio, recomendada corta familia, 50 $, de 10 a 3, Estados Unidos 2720.

SIRVIENTA para [illegible] trabajo que entienda cocina [illegible] sueldo 50 $, Belgrano 533, piso [illegible]

SIRVIENTA joven [illegible] precisa para el cuidado de una [illegible] San Carlos número 3566 v22

SE NECESITA [illegible] 14 a 15 años, para todos los [illegible] Maza número 586 v22

SIRVIENTA para [illegible] se precisa para matri[illegible] Sarmiento 2277 v22

SIRVIENTA que [illegible] con o sin chico, de 1 a [illegible] con recomendación se necesita, [illegible]

SIRVIENTA se precisa para todo servicio, pagándose [illegible] concurrir Tacuarí 263, de 10 [illegible] v23

SIRVIENTA seria [illegible] matrimonio, Rivadavia y [illegible] Caja Internacional, entrada [illegible]

SIRVIENTA para [illegible] 3 personas mayores se [illegible] Barros [illegible] 32 v21

SIRVIENTA para [illegible] para corta familia, [illegible] 1357. v21

SE NECESITA señora [illegible] edad, trabajando medio día [illegible] 4272 v21

SIRVIENTA que [illegible] cocinar se necesita, con [illegible] Rivadavia [illegible] v21

SIRVIENTA joven para [illegible] y otros quehaceres, [illegible] preciso, Boedo [illegible] 71 v21

SIRVIENTA [illegible] para corta familia, [illegible] Pringles número 343. v21

SIRVIENTA para [illegible] que sepa cocinar, recomendada se necesita, Ca[illegible] 2739. v21

SIRVIENTA se [illegible] para todo servicio, corta familia [illegible] Córdoba 2404, 2o piso derecha. v21

SIRVIENTA con [illegible] que sepa muy bien de cocina, [illegible] matrimonio solo, sueldo 50 a 55 $, [illegible] 1785 p. 1o v21

SIRVIENTA se necesita para todo trabajo, que sepa algo [illegible] corta familia, alemana, [illegible] 50 $ se paga tranvía, Vidal [illegible] Belgrano

SE PRECISA [illegible] para ayudar en los quehaceres [illegible] un pequeño sueldo y pieza [illegible] marido, Triunvirato 4025 v24

SIRVIENTA [illegible] que entienda [illegible] todo menos [illegible] planchar [illegible] poca familia [illegible] Mitre número 3314. v20

SEÑORA de 35 a 40 años, se necesita, Montañeses 1811 v22

SEÑORA formal [illegible] recomendada, se necesita para todo servicio casa señor solo, prefiérese con [illegible] de 8 a 13 años, que podrá ir al colegio y hacer pequeñas atenciones, ocurrir de 7 1|2 a 9 a. m. y de 1 a 3, Lavalle [illegible], 2o. piso. v23

SIRVIENTA buena de 25 a 30 años, se necesita para todo trabajo para matrimonio solo, que sepa un poco de cocina, la casa da cama y ropa de cama, sueldo 60 $. horas de 9 a 12 de la mañana, Cerrito 1019, 5o. piso, dep. A.

SERVICIO DOMESTICO OFRECIDO

AMA de leche se ofrece, ir 3 veces por día, Jujuy 115[illegible] v21

AMA se ofrece para criar en su casa, Ramón Falcón [illegible] v22

AMA se ofrece, 3 meses, primeriza, Montes de Oca 2179 v24

AMA SE OFRECE para dar el pecho 4 veces al día, Piedras 972. v21

AMA DE LECHE joven, de buena presencia, se ofrece, Sarmiento 4194. v21

AMA joven, leche de 2 1|2 meses, con certificado, para casa del niño ofrécese, Mauro 3225 v22

AMA, se ofrece [illegible] de 10 meses, con certificado de la Asistencia Pública, sin pretensiones, tratar [illegible] 150.

AMA se ofrece para criar un chico en su casa, de [illegible] 30 $, con cuna, Cochabamba 2346. v23

BUENA mucama [illegible] ofrece, se prefiere de adentro, [illegible] se por carta; Mai[illegible] 757. v21

COCINERA se ofrece sin cama, Blanco Encalada 1913, Belgrano.

COCINERA vasco española se ofrece, con recomendaciones, México 1824.

COCINERA argentina se ofrece, tratar Gral. Urquiza [illegible], T.

COCINERO práctico se ofrece, Victoria 1460.

COCINERA, se ofrece, sabe su obligación, Alsina [illegible] pieza 19.

COCINERA, se ofrece mujer seria, sabe su obligación, [illegible] 725.

COCINERA se ofrece, Independencia 1543.

COCINERA con retiro o con un chico se ofrece, Carlos [illegible] 1639, pieza 3.

COCINERA argentina se ofrece, sabe amasar, Venezuela [illegible] v22

COCINERA española o mucama se ofrece, México 1081 v22

COCINERA se ofrece muy competente, Saavedra 39[illegible]

COCINERA vasca se ofrece, suplenta y electiva, [illegible]

COCINERA se ofrece, con recomendaciones, Chile 351 v22

COCINERA argentina, se ofrece, persona seria y recomendada, Juncal 1620. v22

COCINERA se ofrece para corta familia, C. Pellegrini [illegible]

COCINERA se ofrece vasca, ciudad o campo, de [illegible] Charcas 1560, dep. 5.

COCINERA española se ofrece con buenas recomendaciones, Carlos Calvo 567.

COCINERA se ofrece formal, se ofrece, Talcahuano [illegible]

COCINERA práctica se ofrece con recomendaciones, Victoria 1464.

COCINERA española se ofrece para corta familia, Chile [illegible] 257. v23

COCINERA sola, se ofr. y otros peq. quehaceres, Pasco 552.

COCINERA, se ofrece, Corrientes 3148.

COCINERA se ofrece, argentina, sola, seria, Piedras [illegible] v22

COCINERO argentino se ofrece, Paraguay 1491.

COCINERA argentina quehaceres, ofrécese buenos informes, Juncal 2995. v22

COCINERA argentina, se ofrece para ir al campo, Santa Fe 1140, 5o. piso.

COCINERO español, soltero, se ofrece, ciudad o campaña, Lavalleja 1216. v21

COCINERO se ofrece, práctico, tiene recomendaciones, Alsina 2090, p. 21. v21

COCINERA se ofrece con recomendación; Guatemala 5[illegible] v21

COCINERA y mucama se ofrecen, corta flia., por carta únicamente, Thames 842

COCINERA o mucama se ofrece para corta familia, Moreno 3026. v21

COCINERA española se ofrece, sin cama, sueldo de 50 [illegible] $, Córdoba 2475. v21

COCINERA italiana con recomendación, para campo se ofrece, Córdoba 2007. v22

COCINERA se ofrece con recomendaciones, sueldo [illegible] a 70 $, Córdoba 1411

COCINERA se ofrece para corta familia, con buenos informes, persona seria, Tacuarí 885.

COCINERO competente se ofrece para hotel, restaurant o pensión, ciudad o campo, Charcas [illegible]

COCINERA con [illegible] de 16 años para niñera o mucama se ofrece con recomendaciones, Talcahuano 63.

COCINERA se ofrece y otros quehaceres matrimonio o corta fam., Independencia 1347.

COCINERA y mucama general se ofrecen, madre e hija prefieren colocarse las 2 juntas, Independencia 1569. v22

COCINERA y mucama se ofrece, con recomendaciones, prefieren juntas, calle Martín García 405

COCINERO práctico y limpio, español, se ofrece, con recomendaciones, sueldo 70 $, Juncal 1622.

COCINERA joven, española, desea colocarse, con buena familia, recomendada, Chacabuco 671.

COCINERA de profesión se ofrece, italiana, formal, para el campo; Reconquista 1094. v21

COCINERA de profesión se ofrece a matrimonio o poca familia, recomendación 3 años, con cama, vasca, Estados Unidos 1156, depto. 8.

COCINERA, se ofrece bien recomendada, para todo quehacer de matrimonio, sabe su obligación, de 50 a 60 $ tratar personalmente, Chile 924.

HOMBRE formal se ofrece, portero, encargado de departamentos o escritorios, Provincias Unidas 867.

HOMBRE formal, ofrécese para portero, sereno o encargado de casa, tiene certificados y documentos que acreditan su conducta, Santo Domingo 17 Barracas.

HOMBRE FORMAL con familia ofrécese para cuidar casa, con buenos antecedentes, tratar después de las 2 p. m., Estados 2572. Belgrano.

JAPONESA joven con chico de 3 años, ofrécese para quehaceres de poca familia, sabe algo de cocina, Maipú 677 v23

LAVANDERA, se ofrece Piedras 1245.

LAVANDERA se ofrece por día o por semana, Carlos Calvo 81[illegible] v22

LAVANDERA se ofrece por día, Charcas 3180

LAVANDERA de profesión se ofrece para las tardes, Ecuador 929 v21

MUCAMA vasco-francesa, se ofrece, Margarita 972, Lanús, F. C. S. v21

MUCAMA de adentro se ofrece, Chile 42[illegible] v21

MUCAMA con informes para corta familia se ofrece; Humberto 1183 v21

MUCAMA se ofrece con buenas recomendaciones, M. Pedraza 1753 v22

MUCAMA se ofrece, Independencia 1543.

MUCAMA de adentro se ofrece, buenos informes y prácticos, Humberto 1430 v22

MUCHACHA se ofrece para matrimonio solo, Independencia 319 v22

MUCHACHO se ofrece, de 10 años, para la mañana, Paraná 744, pieza 20.

MUCAMA de adentro se ofrece, con buenas recomendaciones, Charcas 1042

MUCAMA se ofrece, Rincón 463

MUCAMA bien recomendada se ofrece, Pasco 710.

MUCHACHO de 17 años se ofrece para cualquier trabajo, Talcahuano 314

MUCAMA de adentro se ofrece a matrimonio solo, Paraguay 1521 v22

MUJER por día, se ofrece, Chacabuco 960, p. 17.

MUCAMA de adentro, práctica se ofrece, Rivadavia 1653.

MUCAMA se ofrece, con buenas recomendaciones, de adentro, Paraguay 2013 v22

MUCHACHA para la cocina, se ofrece con retiro, Lavalle 2311

MUCHACHA se ofrece, con cama, para ayudar quehaceres casa, Lavalle 2311

MUCAMA de adentro o comedor, se ofrece, recomendada, Tucumán 620

MUCAMA joven se ofrece de adentro o comedor, sabe planchar, Charcas 1078.

MUCAMA formal se ofrece, recomendada, sabe planchar, Chile 1358.

MUCAMA de adentro, se ofrece con buenas recomendaciones, Chacabuco 1037

MUCAMA, se ofrece para corta familia, Lima 662

MUCAMA se ofrece de adentro, trabajadora, recomend., Chile 1373 v22

MUCAMA se ofrece, Iraola 400, Parque Lezama v22

MUJER trabajadora se ofrece, medio día a la mañana, General Hornos 251.

MUCAMA general se ofrece para corta familia, Loria 1127, dep. 2.

MATRIMONIO casvo-español, se ofrece, todo servicio, él entiende algo de quinta y jardín, bien recom. Belgrano 2404 v21

MATRIMONIO se ofrece, cocinera y mucamo para corta familia, Bermejo número 2[illegible]8 v21

MUCHACHA de 15 años se ofrece, tratar con los padres, Montes de Oca 2169, capital

MUCHACHA se ofrece de 16 años para mucama de adentro, o niñera, O'Higgins [illegible] Belgrano.

MUCAMO joven vasco se ofrece para casa práctico para casa pensión u [illegible] O'Higgins 2764, Belgrano T. R.

MUCAMA formal se ofrece con buenas recomendaciones, sabe su obligación, para adentro o para comedor, tratar Uruguay 318.

MUCAMA se ofrece con buenas recomendaciones, Bmé. Mitre 1283. v22

MATRIMONIO, se ofrece, cocinera y portero, recomendados, S. Peña 523, p. 14.

MUCAMO joven, lava y plancha, buenos informes, o cocina sencilla, se ofrece, Ayacucho 650, sueldo 50 $.

MUCAMA de 17 años, para matrimonio o cocina sencilla, se ofrece, sueldo 35 $, Cangallo 1168. v22

MUCHACHA de 14 años, se ofrece para mucama u otros quehaceres de corta familia, Bolívar 1137, dep. 1o.

MATRIMONIO, se ofrece con buenas recomendaciones, ella cocinera y él mucamo, con cama, Sáenz Peña 523.

MUCAMA de adentro, se ofrece con buenas recomendaciones, sabe coser, sueldo 50 $, Humahuaca 4239.

MUCHACHA se ofrece, 17 años, entiende cocina, matrimonio solo, 30 a 35 $, Independencia 1347.

MUCAMA se ofrece, lavar y planchar, con recomendaciones, con retiro, Venezuela 1582, dep. 3.

MATRIMONIO se ofrece, cocinera sencilla, él mucamo general, Moreno 1479, pieza 28. v22

MUCAMA joven se ofrece, para comedor, de adentro o mucama general, tratar Chacabuco 1271.

MUCHACHA de 16 años, se ofrece para ayudar quehaceres de matrimonio, Venezuela 1823.

MATRIMONIO joven, español, recomendado, se ofrece, cocina y limpieza, mucamo, carta o personalmente Rondeau número 1562. v22

MUCAMA o sirvienta para poca familia, se ofrece con buenas referencias, sabe su obligación, pero quiere salida todos los domingos; México 1182, piezo 20.

MUCAMA fina, decente, educada, recién llegada del campo, sabe bien costura y todo quehacer, ofrécese para matrimonio o señora, Charcas 842.

MATRIMONIO competente, con hijo de 14 años, se ofrece para campo, ella cocinera y él para cultivo, Defensa 1467, encargado. v23

MUCAMA se ofrece, con informes de 4 años, en casa de familia, desea colocarse en casa de buena familia, Piedras 490.

MATRIMONIO sin hijos, se ofrece, portero, mucamo y lavandera, mucama, buenas recomendaciones y cédula de identidad, Viamonte 2073, pieza 14.

MATRIMONIO joven con hijo de 13 años, ofrécese para estancia, cocinera repostero y chauffeur mecánico, práctico en motores, molinos, electricidad, gas, herrería y carpintería, M. Marcell; Defensa 316. v21

MATRIMONIO suizo-alemán, sin hijos, jardinero de profesión y cocinera respectivamente, se ofrecen para la ciudad o establecimiento de campo, dirigirse Paseo de Julio 420. v21

MATRIMONIO italiano, se ofrece, quintero jardinero, entiende herrero, carpintero, señora cocinera, con un chico de 6 años, para estancia, C. E., Ecuador número 20. v22

NIÑERA joven se ofrece, calle Reconquista 581 v21

NIÑERA se ofrece de 12 años, sabe leer y escribir, bien educada, Plaza 2344. v22

NIÑERA o mucama se ofrece recomendada, Bermejo 858. v22

PORTERO se ofrece, 40 años, tiene carnet, desea casa formal y tranquila, hombre de toda confianza, últimos informes, mucamo de Gregorini, Lima 1600, esquina Garay; Ramón J. B.

SE OFRECE muchacha para todo trabajo corta familia, Santa Magdalena 443.

SIRVIENTA se ofrece para corta familia sin chicos, Loria 1127, depto. 2.

SIRVIENTA joven ofrécese para todo servicio de matrimonio, Charcas 1573.

SIRVIENTA se ofrece para todo trabajo o cocinar, Rodríguez Peña 358.

SIRVIENTAS dos se ofrecen con cama afuera, con informes, San Juan 609. v22

SIRVIENTA española con recomendación, se ofrece, Thompson 618. v22

SIRVIENTA, se ofrece para todo trabajo de corta familia, Alberdi 374.

SEÑORA joven se ofrece para cocinera, tiene buenos informes, Moreno 2586. v22

SE OFRECE mucamo de comedor, con recomendaciones, a J. Pérez, Pavón 1675.

SE OFRECE muchacho cualquier trabajo, de 15 años, Del Carmen 728.

SE OFRECE sirvienta seria, corta familia, trabajo liviano, Chile 500.

SEÑORA se ofrece medio día de trabajo, Belgrano 1285.

SIRVIENTA para medio día de mañana, se ofrece, Soler 4271

SE OFRECE una cocinera para corta familia, Santa Fe 4401. v22

SEÑORA se ofrece para todo trabajo, Uspallata 2569. v22

SE OFRECE cocinera sencilla, con chico de 4 años, Santa Fe 1140, dto. 5. v22

SEÑORA se ofrece para poco trabajo, Soler 3873. v22

SIRVIENTA o niñera para corta familia, se ofrece, Belgrano 2285.

SIRVIENTA formal, se ofrece, todo trabajo, recomendada, San José 373.

SIRVIENTA seria se ofrece, con buenas recomendaciones, Bolívar 731, pieza 20.

SIRVIENTA formal para todo servicio, se ofrece, Sarandí 883

SIRVIENTA se ofrece para corta familia, Misiones 332, dto. 2.

SE OFRECE lavandera formal, por día o medio día, Viamonte 2769

SIRVIENTA se ofrece, con retiro, Venezuela 1468.

SIRVIENTA ofrécese todo trabajo menos cocina, sin cama, Estados Unidos 2242.

SIRVIENTA española, todo trabajo, se ofrece, Av. La Plata 2100, casa 63. v21

SIRVIENTA con una criatura se ofrece; Independencia 1917, pieza 16. v21

SIRVIENTA se ofrece para todo trabajo, recomendada, Arce 232. v21

SIRVIENTA, se ofrece con retiro, Independencia 475

SIRVIENTA entiende cocina, se ofrece, Almagro 823.

SEÑORA se ofrece con un chico, tiene buenas recomendaciones para matrimonio o corta familia, Carabobo 488 v21

Señora FORMAL se ofrece para la cocina, con algún otro quehacer, con nene de 5 años, Av. Campana 2108 v21

SE OFRECE señora con chica de 7 años para corta familia o cocina sencilla, o mucama; Río de Janeiro 340. v21

SE OFRECE ama con leche de 4 meses, 1 o 2 veces por día, calle Chile No. 1409. v21

SEÑORA francesa se ofrece para cortos quehaceres de familia, Obligado 2256, Belgrano.

SEÑORITA alemana joven se ofrece como niñera o para servicio de señoras solas, ofertas K.; calle Bebedero 2718

SE OFRECE señora italiana para cocina y otros quehaceres con retiro, Potosí 4436. v23

SEÑORA formal se ofrece para cuidar un chico, de uno o dos años, Sarmiento 4683.

SIRVIENTA se ofrece para todo servicio de matrimonio, buenas recomendaciones, Ecuador 293. v22

SE OFRECE matrimonio vasco español, cocinera y mucamo, con recomendaciones, Lavalle 1465.

SE OFRECE señora francesa para trabajos medio día, sabe cocinar, Los Ángeles [illegible] 468, pieza 18. v22

SEÑORA argentina se ofrece mucama y costurera o cocina sencilla, a matrimonio solo o todo a una persona, Victoria 1640

SEÑORITA decente y buena presencia para ayudar quehaceres, casa de familia, M. DE C., poste restante

SIRVIENTA se ofrece, argentina, para todo trabajo, corta familia, Tres Cruces 2717, Villa devoto

SEÑORITA mucama casa familia, hotel, hospital o sanatorio, se ofrece por carta a M. M. Martínez, poste restante central

SIRVIENTA joven se ofrece para todo trabajo de matrimonio solo, Venezuela 536

SEÑORA ofrécese para los quehaceres, con retiro, por carta, R. G., Corrientes 3286, dep. 22

SIRVIENTA o mucama para matrimonio solo se ofrece, sueldo 45 a 50 $ con recomendaciones, Victoria 1940

SIRVIENTA formal, para corta familia, con retiro, se ofrece, de la Cárcova 3554 v22

SE OFRECE joven argentina, para cocina sencilla o mucama de adentro, Chacabuco 960, pieza 27 v22

SEÑORA con chico de 3 años, se ofrece con buenos informes, entiende de cocina, Cangallo 2624 v21

SEÑORITA de 20 años se ofrece para compañía de señora o señoritas o para cuidar chicos, Crámer 2101. v21

SE OFRECE muchacha para los quehaceres de señora sola o mucama de comedor, para matrimonio sin hijos, Independencia 1551 v21

SEÑORA extranjera desea ocupación en arreglar ropa blanca hotel o casa particular, ofertas carta C. P. 10, Av. de Mayo 575. v21

SIRVIENTA joven, española, recién venida, se ofrece para matrimonio solo o corta familia, entiende algo de cocina Tratar, Charcas 1082

SEÑORA formal se ofrece para cocina sencilla o para mucama de adentro, para corta familia, o matrimonio solo, Perú 358.

SEÑORITA argentina se ofrece como dama de compañía de señora anciana o para cuidar niños, sabe coser, referencias a satisfacción, Sta. Lima, Perú 1532

SE OFRECE señora seria y joven, para gobernanta, con una nena de 7 años, para 1 ó 3 señores solos, tratar Cnel. Díaz 2039, a M. B.

SEÑORA ANCIANA, lombarda, desea acompañar señora o para cocina sencilla para matrimonio, óptimas referencias, pocas pretensiones, por carta o personalmente; Sarmiento 4627 v21

SEÑORITA anglo-portuguesa se ofrece para acompañar a señora o señoritas, necesario ocuparse de ligeros quehaceres, sabe música, poste restante, Central, M. X. v22

SEÑORA se ofrece para trabajar de mañana, Defensa 386. v22

SEÑORA se ofrece para corta familia, Estados Unidos 910.

SIRVIENTA para matrimonio o 3 personas, se ofrece, E. Unidos 1730.

SEÑORITA de 18 años seria, buena presencia se ofrece para compañía de señora o señoritas, o para otros quehaceres, por medio día por la mañana; Lafuente 547, Flores. v22

SEÑORA de 25 años, se ofrece, de buena presencia, con o sin niño de 3 años, para corta familia, para todo trabajo menos cocina, tratar Pringles 265, de 9 a. m. a 4 p. m.

VIUDA SERIA, se ofrece, ayudar quehaceres de casa, Venezuela 836.

ZAVALETA No. 150, se ofrecen madre e hija. v22

LICITACIONES

CONSEJO NACIONAL DE EDUCACION— Llámase a licitación pública por el término de treinta días para las obras de reconstrucción de veredas y parte de las reparaciones del edificio fiscal escolar calle Franklin 1836, de acuerdo con los planos, bases y pliegos de condiciones preparados por la Dirección Gral. de Arquitectura que podrán consultar los interesados todos los días hábiles de 12 a 6 p. m., con excepción de los sábados que lo harán de 9 a 12 m. La apertura de las propuestas que deberán ser presentadas a máquina por duplicado, en un todo de acuerdo con lo establecido por las leyes de Sellos y Contabilidad y Obras Públicas, tendrá lugar el día 22 de abril próximo a las 3 p. m.—El secretario general. v22

CONSEJO NACIONAL DE EDUCACION— Llámase a licitación pública por el término de treinta días a contar del 6 del corriente, para la provisión y colocación de artefactos eléctricos con destino a las escuelas: Deán Funes 1821, Las Heras 3098, Lamadrid y Martín Rodríguez y 24 de Noviembre 1536, de acuerdo con los planos, bases y pliegos de condiciones preparados por la Dirección General de Arquitectura, que podrán consultar los interesados todos los días hábiles de 12 a 6 p. m., con excepción de los sábados que lo harán de 9 a 12 m. La apertura de las propuestas que deberán ser presentadas escritas a máquina por duplicado, en un todo de acuerdo con lo establecido por las leyes de sellos y contabilidad y obras públicas, tendrá lugar el día 7 de mayo próximo, a las 3 p. m.— El secretario general. v7m

MINISTERIO DE MARINA — DIRECción General Administrativa. Paseo Colón y Brasil. Llámase a presentación de propuestas para el día 16 de mayo próximo hasta las 2 p. m. para la provisión de carne fresca, pan y galleta a los buques y reparticiones de la Armada, durante el segundo semestre del corriente año y en las zonas que a continuación se indican: Carne y pan, Capital y Río Santiago. Carne, Puerto Militar. Pan, Zárate y galleta en la División Suministros de ésta. Por datos, pliegos de condiciones, etc., recurrir a la División Compras v30

NAVEGACION

BUQUE MOTOR SUECIA—ESTE VAPOR ha terminado su descarga en el dique 1, sección 1. La revisión tendrá lugar en los días 21 y 22 del corriente de 7 a 9 de la mañana.—W. Allinson Bell, agente. v22

COMPAÑIA ARGENTINA DE NAVEGAción Nicolás Mihanovich, Limitada.— SALIDAS REGULARES

LINEA BUENOS AIRES-MONTEVIDEO Salidas todas las noches a las 10 p. m.

LINEA SALTO y escalas.—Salidas: martes, jueves y domingos, a las 11 a. m.

LINEA COLONIA-CARMELO y escalas— Salidas: miércoles y domingos a las 3 a. m.

LINEA DIRECTA A GUALEGUAYCHU— Salidas: miércoles y sábados a las 5 p. m.

LINEA PARANA, ALTO PARANA, Paraguay y alto Paraguay.—Salidas: martes jueves y domingos a las 10 a. m.

Para informes y pasajes dirigirse a la administración, calle 25 de Mayo esquina Cangallo, Bs. Aires. U. T. 6706 Av. perm

FERROCARRILES

FERROCARRIL BUENOS AIRES al Pacífico.—Servicio de trenes. Nuevo horario de invierno 1919.—Se avisa al público que desde el 1o. de mayo próximo regirá el horario de invierno para los trenes de esta empresa, el que se exhibirá en las estaciones y oficina central, calle Florida esq. Córdoba.—14 de abril 1919.—La administración. v29

FERROCARRIL DE BUENOS AIRES AL Pacífico.— Aviso No. 155. Tarifas para animales en pie. Se avisa al público que desde el 1o. de mayo próximo serán afo[illegible] rodas con el 70 o|o de las tarifas de jaulas de 4 ejes las pequeñas consignaciones de hacienda que hasta ahora se aforaban con el 50 o|o de las tarifas mencionadas.—Harry Usher, administrador general. Buenos Aires, 1o. de abril de 1919. v30

FERROCARRIL BUENOS AIRES al Pacífico. — Mercaderías procedentes de Chile.—Se hace saber a los señores consignatarios de mercaderías procedentes de Chile, transportadas por el Ferrocarril Buenos Aires al Pacífico, que debido a la falta de depósitos fiscales la Aduana de la Capital exige que el salitre, azufre, aceite pesado de alquitrán, maderas y demás mercaderías inflamables y de corralón sean retiradas de despacho directo de los vagones a plaza. En consecuencia, los señores consignatarios deberán proceder a su retiro dentro del plazo que acuerda la ley de ferrocarriles, haciéndose responsables en caso contrario de las estadías y sobre estadías que sufran los vagones.—Harry Usher administrador general, 11 de abril de 1919 v26

EDICTOS JUDICIALES

EL SEÑOR JUEZ DE 1a. INSTANCIA en lo civil de la capital de la República, doctor don Roberto Bunge, ha dispuesto se cite, llame y emplace por el término de treinta días, contados desde la primera publicación del presente, a todos los que se consideren con derecho a los bienes dejados por don Juan o Juan O. o Juan Evangelista Vieytes, ya sean como herederos o acreedores, para que dentro de dicho término comparezcan a deducir sus acciones en forma, por ante su juzgado y secretaría del que suscribe, bajo apercibimiento de lo que hubiere lugar por derecho. Buenos Aires, 1o. de abril de 1919.—Dr. Manuel A. Marini, secretario. v8m

BANCOS Y COMPAÑIAS ANONIMAS

THE NATIONAL CITY BANC OF NEW York.—Establecido en 1812

Capital y reserva $ 75 000 000 oro amer. Sucursales: Buenos Aires, Uruguay, Montevideo, Brasil: Río de Janeiro, Sao Paulo, Santos y Bahía; Chile: Valparaíso y Santiago, Cuba: Habana, Santiago y San Juan de Puerto Rico; Venezuela: Caracas; Italia: Génova; Rusia: Petrograd y Moscú.

La casa matriz garantiza las operaciones de sus sucursales — 34 San Martín 34

BANCO ALEMAN TRANSATLANTICO — Oficina principal en Buenos Aires, calle Bartolomé Mitre y Reconquista. Sucursales urbanas: Núm. 1 Callao esquina Corrientes; núm. 2, Santa Fe esquina Larrea; núm. 3, Lima 1666. Sucursales en Mendoza, Rosario de Santa Fe, Tucumán, Bahía Blanca, Córdoba, Uruguay, Chile, Brasil, Perú, Bolivia y España.

PAGA

Por depósitos en cuenta corriente, oro	Sin interés	
Id. papel hasta $ 200.000 m|n	1	%
A plazo fijo hasta 20 000 $ oro o 50.000 $ m|n., por 2 meses	1 ½	%
Por tres meses	3	%
Por seis meses	4	%
En Caja de Ahorros, cuando no se retiren dentro de 60 días, desde $ 10 a 10 000	4	%

C. Lingenfelder, gerente

BANCO DE LA PROVINCIA DE BUEnos Aires.

Capital autorizado	$		125.000.000
Capital emitido, sección hipotecaria	"	50.000.000	
	"	25.000.000	75.000.000
Capital realizado	"		62.500.000
Fondo de reserva	"		9.082.260

Casa matriz: La Plata, Casa de Buenos Aires, San Martín, 137.

62 sucursales en la provincia de Buenos Aires.

Agencias en la Capital Federal: No. 1, calle Bernardo de Irigoyen 920.—No. 2, calle Santa Fe 1899, esquina Río Bamba.—No. 3, Cabildo 2091 (Belgrano).—No. 4, Pueyrredón 181 (Once de Septiembre).

Corresponsales en los demás pueblos de la provincia y en los principales puntos del interior de la República y territorios nacionales y en las más importantes plazas comerciales del exterior: en Europa, Estados Unidos de América, México, Panamá, Cuba, Costa Rica, Guatemala, San Salvador, Venezuela, Colombia, Perú, Chile, Bolivia, Uruguay y Paraguay.

Tiene corresponsales y gira sobre todos los puntos de España y los de Francia e Italia que tienen oficina postal.

El Banco se ocupa de toda clase de operaciones bancarias: Descuentos, cauciones, recibe depósitos, abre cuentas corrientes, emite giros y cartas de crédito. Se encarga de cobranzas de documentos, cupones y cuotas de terrenos, de administraciones generales y de propiedades. Hace préstamos con garantías hipotecarias, con amortizaciones, en efectivo y con prenda agraria y en bonos hipotecarios, amortizables en 33 años

TASA DE INTERES ANUAL

ABONA

Depósitos en c|c. a moneda legal únicamente	1	%
En Caja de Ahorros hasta 20 000 pesos después de 60 días	4	"
Depósitos a plazo fijo de 30 días	1 ½	"
Depósitos a plazo fijo de 60 días	3	"
Depósitos a plazo fijo de 90 días	3	"
Mayor plazo, convencional		

COBRA

Por adelantos en c|c	8	"

Buenos Aires, 12 de febrero de 1919.— Virginio Maffei, gerente.

BANCO BRITANICO DE LA AMERICA del Sur.—Establecido en 1863.—Calle Bartolomé Mitre 400 esquina Reconquista 91, calle Rivadavia 2832, calle Bernardo de Irigoyen 1502, calle Lavalle 985, calle Victoria 1100, calle Corrientes 1820 y calle Mitre 100 (Avellaneda).

Capital suscripto	£	2.000.000
Capital realizado	"	1.000.000
Fondo realizado	"	1.000.000

Abona hasta nuevo aviso:

	Oro		Papel	
Por depósitos en cuenta corriente	Sin interés			
Id. id. a plazo fijo de 3 meses	1	%	3	%
Id. id. a plazo fijo de 6 meses	2 ½	%	4	%
Id. id. a plazos mayores	Convencional			
En Caja de Ahorros	2	%	4	%

Enero 1o. de 1919.—F. M. Heriot, gerente.

LA PRENSA

Buenos Aires, abril 21 de 1919

LEGISLACION SOCIAL Y LAS PROFESIONES LIBERALES

Cuando se estudia la legislación sobre sindicatos profesionales, en cualquiera de sus diversos aspectos, la observación se vuelve insensiblemente hacia los orígenes y alcances de la institución positiva originaria, que lo es la ley francesa de 1884, como lo tenemos recordado en la serie de artículos ilustrativos motivados por la tesis que sostenemos en el sentido de la impostergable necesidad de que el país incorpore también una ley sobre el particular, y por los estudios y conclusiones categóricas que tenemos expuestos respecto a la intervención gubernativa en las huelgas que afectan servicios públicos.

Traemos hoy a esta tribuna la importante cuestión relativa a si la regulación social es extensiva a las profesiones liberales, incluyendo en éstas las muy nobles del periodismo, y si compete a los del ramo, como a los de cualquier otra clase de trabajo, el derecho de agremiación, y debemos, desde luego, en consecuencia, dividir el asunto para aplicar las soluciones lógicas en el orden en que quede planteado, porque es precisamente de su comprensión de donde emerge el error que es susceptible de acarrear consecuencias perniciosas para el mismo gremio, para el fomento de las superiores actividades de la prensa y para el progreso general de las ideas, el que en proporción tan grande depende de las orientaciones de lo que un léxico ya consagrado denomina el cuarto poder del Estado.

Al requerirse por la moderna legislación del trabajo la definición bien precisa de la extensión de la misma, en el sentido de la determinación de las labores y profesiones a las cuales sería aplicada, se hizo necesario precisar claramente los conceptos pertinentes y se abrieron con tal motivo debates que interesaron a juristas, economistas y aún a escritores de otras especialidades. Los conceptos "trabajo", "trabajo manual", "trabajo material", han sido precisamente los que despertaron mayores disquisiciones, y hoy es ya posible afirmar, teniendo por fundamento una verdadera coincidencia de juicios de tan respetable origen, que las actividades puramente intelectuales se excluyen del alcance de tal legislación, porque no se ha creído justo aplicar a ella los mismos principios que al trabajo específicamente obrero. Aún Ruskin y Tolstoy que literariamente son los glorificadores modernos del trabajo, además de participar de ese concepto, llegaron a sostener la exclusión del trabajo mecánico de la aplicación de tal legislación, a mérito de que para él no primaba ya la personalidad productiva del trabajador.

Las leyes que rigen las jornadas, los salarios y las indemnizaciones por accidentes del trabajo, expresamente excluyen a los profesionales liberales, a mérito de que ellas son sólo aplicables a favor de una clase que el Estado conceptúa menos apta para la lucha por la vida o desprovista de recursos para colocarse frente al capitalismo, en la igualdad de derechos que es inherente a la libertad de contratación. Pero no se ha creído que el poder público deba, excediendo sus funciones, tratar excepcionalmente en la misma forma los derechos de todos los componentes sociales, cuando ya la legislación común señala las normas permanentes que rigen para todos los habitantes de un país.

Consecuencia de esto es que los profesionales liberales, no pueden, lógicamente, ni en un concepto legal, pretender que a ese respecto se haga extensiva la legislación obrera, la que, además, pugnaría con las peculiaridades de las labores que a aquéllos competen, y respecto a las cuales tanta influencia, y aún sustantiva primacía, tienen las aptitudes personales, artísticas e intelectuales; factores que hacen fatalmente impropio un horario común o un salario que tenga por base la duración de la jornada, como ocurre con relación al trabajo material propiamente dicho.

Relativamente a las asociaciones de profesionales liberales, es siempre Francia la que nos da los puntos básicos de orientación, con su mencionada ley de 1884, cuyo mérito principal estriba en abrir la corriente a la libertad de asociación, la que había sido abrazada, hasta entonces, en todos los países, como una reacción correspondiente a la tiranía de los antiguos gremios cuyos desastrosos efectos sociales hemos tenido ocasión de recordar, y con la que ha entrado recientemente en vigor; pues, su sanción data de febrero del año en curso. Cuando se discutió tal ley, el miembro informante del Senado, en la sesión de 21 de febrero de 1884, juzgó necesario declarar que la ley que se iba a votar, "no tenía el propósito de restringir, limitar, circunscribir su aplicación a los obreros que sólo trabajan materialmente, a los obreros industriales. Jamás la comisión tuvo un pensamiento parecido; ella espera, al contrario, que sea ésta una ley de extensas proyecciones, que comprenda a mayor número de personas que lo que se pensaba: las gentes de oficina, los factores de negocios, toda persona que ejerce una profesión, en una palabra, como se dice en su texto, tendrá el derecho de servirse de esta nueva legislación".

Se procuraba, con esto, como es evidente, dar la extensión necesaria al derecho de asociación con fines lícitos; pero, cuando se procuró abusar de tal derecho, los tribunales se encargaron de limitarlo, como ocurrió con el gremio de médicos, cuya agremiación fué desconocida por fallo de la Corte de Casación, pronunciado el 27 de junio de 1885. Leyes posteriores limitaron también el mismo derecho, como lo tenemos ya expuesto, principalmente en lo que se refiere a funcionarios del Estado y a profesionales liberales, cuando no los guía el propósito de defensa o de ayuda mutua. Se ha procurado, con esto, evitar el surgimiento dentro de la colectividad y frente al Estado, y al orden establecido, de corporaciones que signifiquen una verdadera amenaza a las potestades del mismo.

Las ideas y los conceptos en su evolución constante, y a veces vertiginosa, en lo que a la regulación social se refiere, han venido a plantear en los últimos tiempos una cuestión nueva y relativa a la conveniencia de hacer obligatorios los sindicatos; pero, no con una total libertad de propósitos, en el sentido de que éstos pudieran constituirse con fines de resistencia, sino con la limitación de propósitos que se fija en la nueva ley. En justificación de este propósito se ha sostenido, que no es posible aplicar en su integridad el derecho obrero a masas inorgánicas y desprovistas de toda responsabilidad, y que es, además, natural organizar el trabajo sobre el modelo de la comuna y que la sociedad debe afirmar en todas partes los principios que rigen un taller bien organizado, para la producción. La concepción del contrato colectivo del trabajo, ha venido a dar más solidez a tal corriente, en cuanto se piensa que es el mismo el que está llamado a regir, en el futuro, las relaciones de patrones a obreros, levantando frente al capitalismo, siempre responsable, una entidad jurídica de trabajadores, también responsable.

Las tendencias avanzadas no han recibido con satisfacción la institución de los sindicatos profesionales legales, porque "eso sería destruir todo lo que tiene de socialista la institución sindical, fundada sobre la libre asociación de gentes que persiguen fines prácticos, próximos y razonados", según el juicio del economista Pareto, expuesto ampliamente en la revista italiana de sociología (año de 1900).

Con todo, la ley francesa sanciona

[illegible] a mérito de los conceptos que quedan vertidos, según se desprende del debate parlamentario que la ilustra, y adoptada con urgencia frente al movimiento social que afecta a Europa desde que ha cesado la guerra, marca una primera y precisa definición positiva de esta cuestión, reformando a la vez principios de la legislación civil común, en cuanto declara obligatorios a los fines de la misma, y con limitación a los propósitos que define la agremiación de los obreros de una industria y aun de su establecimiento determinado. Quiere esta ley, a cuyo texto nos creemos obligados a dedicar comentarios especiales, que los sindicatos obreros sean corporaciones orgánicas y responsables, cuya existencia legal comienza por el mero hecho de su constitución y tiene como fin primordial y básico, librarlas de la influencia de elementos extraños, como libera también al empresario de la presión de elementos que no pertenezcan al personal que ocupa.

En consecuencia, se admite como legal y práctica la constitución de asociaciones de profesionales liberales, para la defensa mutua de los agremiados y para convenir, en caso de que así fuera pertinente, condiciones del trabajo con los patrones; pero se rechaza como impropia a las normas de la legislación social, que los gremios de aquellas profesiones, incluso la muy noble y respetable de periodistas, se amparen en prescripciones que la legislación ha dictado para los obreros en su calidad de clase desvalida económicamente.

LOS ESTADOS UNIDOS EN LA GUERRA EUROPEA

(Especial para LA PRENSA)

Londres, enero 1919.

V

EL MOTIVO DE LA INTERVENCION

Hace cerca de dos años que cada vez que me ha sido presentado un ciudadano de los Estados Unidos le he preguntado: "¿Por qué han entrado ustedes en la guerra?". Casi invariablemente se me ha dado una respuesta que puede expresarse en una de estas dos palabras: "Bélgica", "Lusitania", siempre que en ellas se comprendan las complejas cuestiones atañederas a la violación de la neutralidad de Bélgica y a la guerra submarina ilimitada. Estas respuestas no disiparon mis perplejidades, porque como es prudente atribuir los actos de los gobiernos a razones de Estado, calculadoras y egoístas, no veía proporción entre los sacrificios que la guerra costaría a los Estados Unidos y los beneficios que se proponían obtener de ella, o, por lo menos, los perjuicios que con la intervención se evitarían.

En mi segunda visita al frente inglés—ello era en la primavera de 1917—aproveché la circunstancia de que me acompañasen cinco periodistas norteamericanos para hacerles mi pregunta, sólo que, aleccionado por experiencias anteriores, la formulé expresando mi propio pensamiento: "¿No ha influído en la decisión de su gobierno la consideración de que si Alemania se hace dueña de Europa resultaría después más difícil para los Estados Unidos mantener la doctrina de Monroe?". Y los cinco me respondieron: "Los Estados Unidos no temen a nadie. Nuestros recursos son superiores a los de toda Europa. Nuestro patriotismo no cede a ningún otro. No entramos en la guerra por temor a nadie, sino en defensa de principios con que nos hemos identificado".

He vuelto a formular este año mi pregunta a unos treinta distintos periodistas norteamericanos y a otros tantos jefes, oficiales y soldados de su ejército. El resultado ha sido el mismo: "Lusitania, Bélgica, la democracia", salvo en una sola ocasión. Un comandante de carrera militar me contestó: "Fuimos a la guerra—sonriendo y en el tono del hombre de mundo curado de ilusiones—porque valía más pelear en Europa que no en América, como habríamos tenido que hacerlo de no haber intervenido en esta guerra". Pero cuando empezaba a imaginarme que esta sería, tal vez, la opinión de la clase gobernante, me encontré con que las dos señoras que venían en el automóvil con nosotros, (la una de familia diplomática, la otra hermana de un millonario, que se había alistado voluntariamente, a quien fuí presentado poco después, hombre de cerca de 50 años de edad, con el cabello blanco, que prestaba su servicio como soldado raso), se escandalizaron como personas que jamás habían oído decir semejante cosa. Y poco después, en el almuerzo, que se nos dió en Gievres, pude cerciorarme de que la opinión del comandante era una opinión particular, no compartida y negada vigorosamente por los demás jefes.

La opinión del comandante no era, sin embargo, nueva en los Estados Unidos. Con textos de los profesores Howe, de Columbia, Hale, de Chicago, y William White, de Pennsylvania, podría evidenciarse que ya se había formulado en los primeros meses de la guerra europea, y por personas de autoridad. Pero no es esto lo que importa. Lo que importa, es saber si el pueblo y el gobierno de los Estados Unidos se dejaron guiar principalmente al entrar en la guerra, por la consideración de conjurar un peligro futuro o por el ideal de fundar en el derecho las relaciones de los pueblos. Y ello importa porque no se trata de una cosa pasada y muerta, sino de una de esas cosas pasadas que son también presente y porvenir. La conducta de los Estados Unidos en la conferencia de la paz, y después de ella, dependerá en buena parte de los motivos que los guiaron para entrar en la guerra. Porque si lo que les impulsó principalmente fué el deseo de prevenir un peligro que les amenazaba, lo que les preocupará, sobre todo, será la seguridad de haber alcanzado su objetivo. Pero si su mayor acicate fué el generoso anhelo de hacerlo posible por evitar al mundo la repetición de los horrores de la guerra, a ello tenderán sus esfuerzos de la conferencia de la paz, y después de ella, a menos de que "las impurezas de la realidad" no los lancen violentamente al desengaño. La religión de la fuerza suele reclutar sus catecúmenos entre los idealistas desengañados.

INTERESES E IDEALES

Es un hecho que aunque toda persona sensata reconoce que el motivo que lanza a los pueblos a la guerra no es nunca único sino un conjunto de motivos, en que tanto en la trama como en la urdimbre se entremezclan intereses e ideales, es un hecho que los europeos se preguntan principalmente por los intereses que lanzaron a los Estados Unidos a la guerra, en tanto que los norteamericanos no suelen subrayar más que los ideales. Hay europeos que reconocen generosamente el carácter fundamentalmente idealista de la intervención norteamericana. Al inaugurarse el 18 de enero la conferencia de la paz, dijo el presidente de la República francesa:

"No fué tan sólo para protegerse contra los audaces planes de la megalomanía germánica por lo que los Estados Unidos equiparon escuadras y crearon inmensos ejércitos, sino también, y sobre todo, para defender un ideal de libertad sobre el cual veían avanzar cada día la sombra enorme del águila imperial".

Pero, al defender el presidente Mr. Wilson, el 25 de enero, su proyecto de liga de naciones, descarta casi en seco la idea de protección o defensa cuando dice:

"En un sentido, los Estados Unidos están menos interesados en este asunto que las demás naciones aquí reunidas. Con su gran territorio y sus extensas costas es menos probable que los Estados Unidos tengan que sufrir ataques de enemigos que muchas de las demás naciones; y el ardor de los Estados Unidos—porque es un ardor muy profundo y sincero—por la sociedad de las naciones, no es un ardor que nazca de miedo o aprensión, sino un ardor que nace de los ideales que han surgido a la conciencia en esta guerra. Al entrar en esta guerra los Estados Unidos no pensaron ni por un momento que estaban interviniendo en la política de Europa, ni en la de Asia, ni en la de ninguna parte del mundo. Lo que pensaron es que el mundo entero se había dado cuenta de que había una causa única que dependía de los resultados de esta guerra: la causa de la justicia y de la libertad para los hombres de toda clase y de todo país".

Y al evocar con la memoria los discursos del presidente Mr. Wilson, no se recuerda pasaje alguno en que trate de enardecer a su pueblo pintándole la amenaza de una Alemania dominadora del mundo. A pesar de este hecho contundente, no se cesa en Europa de buscar móviles interesados a la intervención norteamericana. Y ello se hace con toda buena fe y hasta con intenciones morales, a veces, porque una guerra es cosa tan grave que muchas gentes dicen que a una guerra no le basta para ser justa con inspirarse en motivos generosos, sino que ha de probarse también que es inevitable. No es posible aseverar que los norteamericanos se lanzaron a la guerra por móviles de conquista, porque no parecen desear territorio alguno que no sea el suyo. Y entonces se imaginan móviles secundarios. Se dice que los Estados Unidos necesitaban consolidar su unidad interna, frente a sus inmigrantes, que si bien se naturalizaban en los Estados Unidos, conservaban siempre la lealtad hacia la patria de origen. Sólo que la guerra ha demostrado que los norteamericanos tenían razón cuando negaban importancia al problema de los germano-americanos, y demás americanos con guión. También se dice que el verdadero motivo de la intervención fué el deseo de defenderse contra los espías de otros pueblos, que volaban puentes y factorías de municiones. Pero ello no es serio. Ello habría justificado vigorosas medidas de policía pero no la guerra. Más importante es el problema del "Lusitania" y del derecho de los ciudadanos norteamericanos a viajar por los mares sin la amenaza de los submarinos. Sólo que desde un punto de vista utilitario, más vidas habrían economizado los Estados Unidos renunciando sus ciudadanos a viajar por el Atlántico que entrando en la guerra. Y ha habido, por último, hasta quien ha pensado que los Estados Unidos han entrado en la guerra para asegurar con la victoria el cobro de los grandes préstamos hechos a los aliados. Pero esto es ya infantil, porque aunque esos préstamos sean considerables, no lo son tanto como los caudales que los Estados Unidos se han gastado en la guerra, sin esperanza de recuperarlos.

Ninguno de estos móviles utilitarios es tan explicativo como el ya enunciado de prevenir una guerra que hubiera sido más arriesgada en lo futuro, de haberse dejado en ésta vencer a Alemania. Pero esta hipótesis queda destruída con el hecho de que este argumento no haya ejercido influencia apreciable. En Europa suele ser el decisivo para excitar a los pueblos a armarse o a aumentar sus armamentos. "¡Que se arma el vecino! ¡Armémonos nosotros!" Pero aunque haya pasado por las mientes de algunos publicistas norteamericanos, y aunque haya servido de asunto para alguna película de cinematógrafo, no lo han utilizado ni los políticos ni los periodistas, por lo menos, como fundamental. Y a la hora actual es ignorado por el pueblo de los Estados Unidos, probablemente porque está tan seguro de sí mismo, que no habría podido creer nunca que se hallaba seriamente amenazado.

LOS CALCULOS DE MAQUIAVELO

En realidad no puede demostrarse que de haber dejado los Estados Unidos vencer a Alemania, se habrían visto obligados a pelear dentro de diez o veinte años contra un imperio germánico dueño ya de Europa. Creo personalmente que habría sido así. El pensamiento que me puso del lado de los aliados fué el temor a una hegemonía alemana en el mundo, temor que se fundaba en la conciencia del inmenso poder que colocaban en las manos de los gobernantes alemanes tanto las virtudes del pueblo alemán, su laboriosidad, disciplina y talento, como sus defectos, su excesiva docilidad y su incuria política. Me aterrorizaba la perspectiva de que un solo pueblo pudiera llegar a mandar en todo el mundo.

La perspectiva de una victoria aliada no me aterrorizaba, precisamente porque se trataba de una pluralidad de naciones plenamente soberanas, que, una vez asegurada la victoria seguirían cada una de ellas su camino y que, hasta por sus mismas rivalidades, dejarían vivir a los Estados menos fuertes.

Este razonamiento mío se lo han hecho también algunos norteamericanos. En una novela sobre la guerra, de Mr. Upton Sinclair, un orador de mitin, dice: "Si los Estados Unidos no mantienen las tradiciones del mar en esta crisis, ello no significaría más que una cosa, y no otra, que tendrán que pasarse los próximos treinta años en prepararse para una lucha de vida o muerte contra el imperialismo alemán. Si no hemos de pelear después tenemos que pelear ahora". Pero si el gobierno y el pueblo de los Estados Unidos hubieran calculado su conducta con el espíritu maquiavélico, que tiende sobre todo a conservar y fortalecer las propias posiciones de poder en el mundo, también habrían podido razonar de esta otra suerte:

"Dado el equilibrio de las fuerzas en lucha, no es verosímil que Alemania pueda salir fortalecida de la guerra. Lo probable es que se vaya desangrando y arruinando, así como los aliados. Es verdad que constituiría grave peligro para el porvenir de los Estados Unidos el triunfo absoluto de Alemania, pero este triunfo es improbable, y bastaría con que los Estados Unidos prestasen a los aliados una ayuda moderada, en material de guerra o en barcos de tráfico, para que desaparezca el residuo de probabilidad que aun quede. A los Estados Unidos les interesa evitar el triunfo absoluto de Alemania. Lo que no les interesa ni les conviene es acelerar el término de la guerra europea. Cuando se habla de la solidaridad de todos los pueblos, se olvida que lo que a los hombres y a los pueblos les interesa no es tanto el aumento de su poder absoluto, como el de su poder relativo, el de su poder comparado con el de otros hombres o pueblos. Vale más tener 4 si el otro tiene 2, que tener 7 si el otro tiene 10. Lo mejor para los Estados Unidos es dejar que los pueblos europeos se exterminen, y si con esta neutralidad absoluta se corre peligro de una gran victoria alemana, lo menos malo es ayudar moderadamente a los aliados, lo suficiente para que puedan seguir haciendo frente a los alemanes pero nada más, y de esta suerte no habrá al fin de la guerra otro dueño del mundo que los Estados Unidos de la América del Norte."

Pero lejos de proceder de esta manera, los Estados Unidos pusieron en la guerra la totalidad de sus caudales, energías y hombres, para que los aliados la concluyesen todo lo antes posible. Y es que no se determinaron a obrar por el cálculo de probabilidades, sino por una emoción en que se fundían muchas emociones, una nuevas y otras viejas: la de piedad ante la agonía de Europa; la de gratitud hacia la Francia de Lafayette; la de hermandad, a pesar de todo, con los ingleses; la de indignación por los atropellos a Serbia y a Bélgica; la de cólera contra los gobernantes de Alemania por anunciar la guerra submarina sin limitaciones, después de haber prometido limitarla; la de confianza en la propia fuerza; la de fidelidad para consigo mismo, porque los norteamericanos no pueden decirse que la fuerza no resuelve nada después de haber concluído con la esclavitud, gracias a la más gloriosa de las guerras. Y esto es lo que me han dicho al preguntarles por qué se decidieron a entrar en esta guerra.

EL SECRETO DEL MAR

En los días que ha durado mi visita a las bases y a los campos de batalla de los norteamericanos, me he imaginado, por contraste, el tipo de uno de esos hombres escépticos, a quien ni la sacudida de la guerra universal le ha curado del hábito de atribuir las acciones humanas a móviles egoístas, y nada hubiera deseado tanto como la compañía de ese escéptico en los días breves que he vivido con norteamericanos. Si ese hombre era de temperamento exuberante—muchos escépticos lo son—se habría confirmado en su escepticismo de primera impresión, por la reserva con que se conducen generalmente los norteamericanos, que, aun no siendo tan grande como la de los ingleses, es bastante para hacerlos abstenerse de elogiar su propia patria ante extranjeros, como si ella fuera poco menos indelicado que elogiarse a sí mismos. Es posible que ese escéptico me hubiera dicho: "Pero, ¿cómo me va usted a convencer de que hombres tan fríos, tan dueños de sí mismos, se han movido en esta guerra a impulsos de un ideal?". A lo que yo habría tenido que responder: "¿Estarán condenados los pueblos de lengua inglesa a que los latinos no consigan comprenderlos? La emoción, amigo mío, es como el agua de un río, que sólo trabaja cuando se la encauza". Mis palabras no le habrían convencido, pero me parece difícil que hubiera trascurrido una semana sin que alguna cosa, la inmensidad de los almacenes norteamericanos, o el relato de algún herido, o la visión de los campos de batalla, hubiera despertado súbitamente en su alma la intuición de que también es posible que los pueblos se muevan por ideales y de que la intervención de los Estados Unidos en la guerra europea, y la guerra antiesclavista de 1860 contra los Estados del Sur, tienen que pasar a la historia como ejemplos clásicos de guerras idealistas.

Estos artículos se han escrito para ese acompañante imaginario. Yo he tenido todo el tiempo la sensación de que ese enorme ejército, cuyas bases estaba visitando, era un gran acto de generosidad, como si el pueblo que lo había enviado se hubiera propuesto pagar de una vez, y con exceso, todas sus deudas históricas; la expedición de Lafayette, a Francia; la de su estructura política y moral, a Inglaterra; y las de las generaciones de emigrantes, a toda Europa. Diría que lo característico de este gran esfuerzo es la juventud con que se ha realizado, si la juventud no fuera tan a menudo la edad de la desorientación y la melancolía. Lo característico es la magnanimidad, que supone riqueza, riqueza de emociones, que supone a su vez capacidad de recibirlas y de ahorrarlas, para que no se dispersen en vano.

Quisiera poder trasmitir a mi lector escéptico un poco de la emoción de respeto que he sentido ante los norteamericanos y su grande hazaña. Pero los que no somos norteamericanos no comprenderemos nunca del todo el temblor de entusiasmo generoso con que este pueblo fué a la guerra. Su emoción será para nosotros lo que el secreto del mar para el conde Arnaldos en el poemita de Longfellow, otro gran poeta norteamericano. Dice Longfellow que una antigua balada española cuenta que el conde Arnaldos se paseaba, halcón en mano, por la orilla del mar, cuando vió venir una galera cuyo timonel cantaba con voz tan clara una canción, que las aves marinas se posaban en el mástil para oirla. "Timonel, por amor de Dios, enséñame tu canto", exclamó el conde, arrebatado de admiración. Y el timonel le contestó: "¿Quieres aprender el secreto del mar? Sólo comprenderán su misterio los que desafíen sus peligros".

Ramiro de Maeztu.

NUESTRO CALENDARIO

SUS INCONVENIENTES

PROYECTO DE REFORMA

(Especial para LA PRENSA)

París, marzo de 1919.

La idea de reformar el calendario no es de hoy, pues, desde hace unos doce años, diferentes congresos internacionales han llamado la atención de los entendidos, acerca de las ventajas que habría en introducir modificaciones importantes en nuestra actual manera de computar las fechas. Cerca de cuarenta proyectos fueron sometidos a la consideración de esas asambleas de competentes: unos eran de difícil aplicación, otros mucho más prácticos, pero todos prueban, desde luego, que nuestro calendario está muy lejos de ser perfecto.

Se le reprocha, en verdad, tener dos inconvenientes: el primero consiste en que las fiestas de Pascua son excesivamente variables, en cuanto a su fecha, circunstancia que influye sobre la fisonomía del año, por ser Pascua la regla a que deben sujetarse todas las festividades llamadas móviles, lo que permite, en consecuencia, que uno se percate inmediatamente de cuál es la razón que determina el hecho de que los años estén muy lejos de tener el mismo aspecto, por lo que concierne a fiestas.

El segundo defecto consiste en una distribución irregular de las semanas y de los días de la semana, con relación a la data de los meses.

¿Se puede hacer estable la fecha de la Pascua? Desde el concilio de Nicea, que se realizó el año 325 de nuestra era, dicha festividad debe ser celebrada el domingo siguiente a la luna llena después del 20 de marzo, y ello con el propósito de que dicha solemnidad se realice, según las tradiciones, después del equinoccio de primavera.

Como dicho equinoccio puede caer el 21 de marzo, ocurre que si el día siguiente fuera domingo, la Pascua caería entonces el 22 de marzo. Ahora bien, si el 20 de marzo es luna llena, habrá que esperar hasta igual estado de ésta, es decir, hasta el 18 de abril, para poder celebrar la festividad de que tratamos. Así, pues, las solemnidades de Pascua oscilan entre el 22 de marzo y el 25 de abril, o sea un intervalo de más de un mes.

Cuando se adoptó por la primera vez dicha regla, se creía que el equinoccio caía siempre al 21 de marzo y se tenían ideas erróneas sobre el movimiento de la luna y del sol.

Por otra parte, la luna de la pascua es puramente convencional y puede llegar, según el calendario eclesiástico, un día o dos antes o después de la verdadera o de la luna astronómica. De allí derivan frecuentes reclamaciones del público que no siempre comprende el cálculo de los computistas. Ocurre, además, que los tiempos teóricos de la luna naciente dependen de los cálculos astronómicos que sin cesar van perfeccionándose. Al precisar la fecha de Pascua, según las tablas correspondientes, se incurre, forzosamente, en error; por tal razón se justifica, hasta cierto punto, la elección de una luna eclesiástica arbitraria para señalar la fecha de las solemnidades pascuales.

Cuando se estudian las disposiciones del concilio de Nicea, nace, para mayor complicación, la idea de que se quiso impedir que la Pascua fuera celebrada el mismo día por los judíos y por los cristianos. Desgraciadamente, a tal respecto, la medida resultó ineficaz, según va a verse.

El calendario israelita fué modificado hacia el año 360, es decir, poco después de la realización del mencionado concilio, y se encontró entonces que la coincidencia que deseaba eliminarse se había presentado varias veces. Tal dificultad se agravó más todavía, después de la reforma gregoriana, dado que en 1609, en 1805, en 1825 y en 1903 la Pascua judía y la cristiana cayeron en el mismo día, hecho que se reproducirá en 1923, 1927, 1954 y 1981.

El acuerdo al respecto no fué mejor entre los protestantes. Así fué que la Iglesia evangélica de Alemania decidió que a partir de 1700 se siguieran las tablas astronómicas, pero, en 1724 y en 1744 la pequeña diferencia de los tiempos de la luna nueva, produjo una diferencia de una semana entre la Pascua protestante y la católica. Aunque tal decisión fuera tomada con el propósito de evitar la coincidencia con el calendario israelita, ocurrió que ambas fiestas se encontraron en 1778 y en 1798; por dicha causa, las mismas autoridades restablecieron el vigor de la antigua regla.

En nuestra época, en que se procura cada vez más modificar todo, se busca de fijar la fecha de la fiesta de Pascua. Es verdad que habría en tal reforma un progreso enorme para las relaciones comerciales, para las negociaciones, para los Bancos, para la industria y también para la uniformidad de los trimestres escolares, y dada la parte de convencional que tiene la fecha de la Pascua en nuestro actual calendario, parece—a lo menos del lado de la Iglesia católica—que Roma no opondría resistencia alguna a la reforma.

Si se admitiera tal principio, habría, desde luego, que ponerse de acuerdo acerca del día que habría de ser designado para tal festividad. Ahora bien: lo que no es convencional y que está fuera de toda discusión, es que la Pascua debe caer en domingo. Se presenta, con ello, la dificultad que comporta el hecho de que los días domingo no caen en fechas fijas y regulares, con lo que nos vemos, ineludiblemente, de nuevo bajo el segundo de los reproches que se tienen formulados contra nuestro calendario. Caeríamos, pues, en un círculo vicioso.

Sin embargo, habría un término medio, pues en vez de que la diferencia fuera hasta de más de un mes como ocurre actualmente, podría quedar reducida a una semana, cuando mucho. Bastaría, para conseguir tal resultado, decretar que la Pascua fuera solemnizada en el primer domingo de abril, por ejemplo. Con ello se respetaría la tradición, a la vez que sería cumplida la antigua regla del equinoccio.

¿Se puede regularizar el año?

A pesar de la ventaja que con tal reforma podría obtenerse, los reformistas a todo trance no se tendrían por satisfechos. Según ellos, Pascua debe caer en una fecha absolutamente fija, lo que traería como consecuencia que los domingos tendrían también que tener las mismas fechas. Vamos a ver en seguida si tal cosa es posible o no.

La duración del año está determinada por un fenómeno de naturaleza astronómica, de suerte tal que nada puede sobre aquélla la voluntad de los habitantes de nuestro planeta. Si bien es verdad que podemos hacer que el año comience en el día que nos placiere, ello no podría evitar que su duración fuera siempre reglada por el intervalo de tiempo que media entre dos equinoccios sucesivos de primavera. Su valor numérico, es, como se sabe, de 365 días, 5 horas, 48 minutos, sin mencionar los segundos que varían un poquito en el decurso de los siglos y que periódicamente llegan a la misma cifra.

Es en este punto donde el problema se complica, aún para los más fuertes matemáticos, pues no es hecho imputable a nosotros que la tierra no realice un número completo de vueltas durante su período de rotación en torno del sol. Si los años tuvieran siempre 365 días, absolutamente completos, nos retardaríamos de seis horas "más o menos" al año respecto a los fenómenos astronómicos. Es lo que habían supuesto los antiguos al atribuir al año, mediante la reforma de Julio César, 365 días y un cuarto de día de duración (es decir, 6 horas), agregándole un día complementario cada cuatro años.

Al adoptar tal equivalencia se incurrió en un error de "once minutos" que pasó desde luego como insignificante, pero que con el decurso del tiempo se acumuló e hizo luego indispensable la reforma llamada gregoriana.

Tal es el estado actual de la cuestión; pero el mecanismo de nuestro calendario no ha ganado nada, según lo sostienen los nuevos reformistas. En efecto; debe observarse que los números 365 y 366 no son divisibles por 7, de donde se deduce que dentro de un año no hay ni podrá haber jamás un número entero de semanas de siete días. Así, pues, al término de 52 semanas se necesitará agregar, dado que los días se siguien dentro de un orden invariable, uno o dos más para completar el año.

Si el primero de enero cae, por ejemplo, en domingo, el mismo día del año siguiente caerá en lunes para los años ordinarios y en martes para los bisiestos.

¿Qué es lo que se propone para impedir tal cosa? De los medios aconsejados no consideraré sino el más simple: el que ha sido publicado por el Rdo, padre Enrique Dugout, de la Universidad de Shanghai y que será propuesto por uno de los más eminentes miembros del instituto, a quien vi hace poco, al congreso interaliado, reunido actualmente en París.

Según su autor estaría fuera de oportunidad presentar a la consideración de tal congreso el estudio de un nuevo calendario universal. Pienso todo lo contrario, pues ésta es una ocasión única hasta ahora en los anales del mundo que verosímilmente no se repetirá.

Me parece ocioso tener que anticipar que dicha conferencia tendrá que ocuparse de decidir, como corolarios de las grandes cuestiones territoriales, militares, políticas y económicas, otras que no dejan de tener relación, a veces íntima, con las siguientes: vencimientos de grandes compromisos internacionales, unión postal universal, equivalencia universal de las monedas de oro, adopción general del sistema métrico decimal, unificación del punto de partida de la longitud, etc, etc.

En cuanto al proyecto de reforma del calendario, dije ya que es excesivamente simple, según se verá a continuación:

El padre Dugout propone computar separadamente, sin considerarlos incluídos en la semana, los días que al fin de año influyen para que éste cambie con respecto a la fecha de los meses. Así habría un día complementario que no se llamaría ni domingo ni lunes ni tendría ningún otro nombre de los demás, sino que sería designado con la indicación de "día del año". En tales condiciones, el 2 de enero caería siempre en domingo y el 31 de diciembre en sábado. Por lo que respecta a los años bisiestos, se dispondría simplemente que el 29 de febrero fuera considerado también como día fuera de semana.

Pascua caería invariablemente el domingo 3 de abril de todos los años, 14 días después del equinoccio de primavera; habría, así, 13 semanas antes de tal fiesta y 39 después.

Dicho proyecto no está exento de dificultades pues si se le aceptara habría de interrumpirse la continuidad de la semana, no obstante de conservarse su comienzo. Este es un punto que interesa por igual a judíos y protestantes, a ortodoxos y a católicos.

En los orígenes de la iglesia católica y en homenaje a la fiesta, se sustituyó por el domingo el día "Sabbat", considerado como de reposo. La reforma no introdujo ninguna alteración en la sucesión de los días, pero no sé de ningún Papa que quiera tomar sobre sí la responsabilidad de hacer feriados todos los días de la semana indistintamente, para reemplazarles a su turno con el domingo actual.

No debe olvidarse al respecto que la reforma gregoriana consiste en la disposición tomada por el Papa, en el sentido de que el día posterior al 4 de octubre de 1582, debía ser computado, no como el 5 de dicho mes, sino como el 15. De dicho modo Gregorio XIII no alteró en nada el orden de los días.

En tal punto está la dificultad y por más que nos esforcemos por eliminarla queda siempre la misma, de modo tal que todas las combinaciones que propongan los más ingeniosos investigadores, no harán más que complicar un calendario imperfecto, sin duda, pero al cual comienza la humanidad a habituarse.

Abel B. Moreu
Director del
Observatorio de Berga

SITUACION AGRARIA

VIAJE DEL MINISTRO DE AGRICULTURA

Su llegada a Bahía Blanca

DECLARACIONES OFICIALES

La palabra de un colono

(De nuestros corresponsales, por telégrafo)

Bahía Blanca, abril 20 — Hoy en un tren expreso del ferrocarril del Pacífico, llegará de Toay el Ministro de Agricultura, ingeniero Demarchi, acompañado por el señor Eduardo P. Larguía, director de estadística y el Dr. Senillosa, director de agricultura y defensa agrícola. Los recibirán en la estación, el intendente municipal y otras personas; desde la estación se dirigirán al Club Argentino, donde se alojará el ministro.

A las 11 de la mañana acudirá a la intendencia con objeto de recibir a las delegaciones de los colonos de distintos puntos de la zona, y luego almorzará en el Club Argentino para recorrer después la ciudad. En caso de que el número de los delegados de los agricultores sea crecido, el ministro los citará para una conferencia a las 5 de la tarde, en la intendencia.

El intendente y los agrónomos regionales con asiento en Bahía Blanca, pedirán al ministro la creación aquí de una escuela de artes industriales y no siendo esto posible, la reapertura de la escuela de mecánica agrícola, clausurada hace un año.

Bahía Blanca, abril 20 — En tren especial por vía Santa Rosa de Toay, llegó a las 11 de la mañana el Ministro de Agricultura acompañado por el señor Larguía, director de estadística y economía rural, y el señor Bermejo, su secretario privado. Acompañados por el capitán de navío Fliess continuaron viaje a los puertos Ingeniero White y Galván, con el objeto de elegir un terreno para instalar un depósito de petróleo. Por la tarde el ministro acudió al despacho del intendente municipal, donde se reunieron los siguientes delegados: de los colonos de Villarino, Antonio Banfi, Wolf Elman, Bernardo Esptein y Florentino Berma; de Coronel Dorrego, Sabatino Anunzio; de Teniente Origone, José Morettin, Antonio Martín Tomás Bettia, Juan Adreigo, y Juan Marcos Barcellino; de Tornquist, Valeriano Vázquez, David Cattaneo, Félix Isepi, Tercilio Mandolini, José Danari, Luis Danari, José Evangelisti; de Buratovich, Carlos Bel, quien presentaba también, a los de Hilario Ascasubi, y Pedro Luro; por los agricultores de Villa Alba, Felipe Nagus; por los de Villa Iris, Salvador Sacomañi, Augusto Negrín, Gabino Prieto y Juan Schanen; por los de Pelicura, Benito Rossi, Alberto Daniel, Augusto Alassar y León Dussol.

El ministro escuchó las quejas de todos esos delegados, ofreciéndose para procurar la solución de las dificultades que dicen oponerse a los deseos de reanudar las siembras. Los colonos se comprometieron a entregarse a las labores del campo siempre que los arrendatarios les cedan la tierra a precios entre 4 y 6 pesos, según calidad; pero con la condición de que los contratos se amplíen por más de tres años: un delegado de Tornquist ofreció pagar hasta diez pesos. Pidieron que se les concedan facilidades para hacer descuentos en el Banco de la Nación y préstamos referentes a prenda agraria.

Después el ministro, los delegados y numeroso público subieron al salón alto de la municipalidad, donde el primero pronunció un discurso. Dijo que se veía obligado a regresar hoy mismo a Buenos Aires, porque mañana debe celebrarse un acuerdo de ministros con el objeto de tratar no sólo el asunto del convenio con los aliados, sino otros más importantes para el país. Declaró que el Presidente, dándose cuenta de la situación de los colonos y propietarios de tierra, le había encargado que recorriera la zona agrícola de todo el país con el fin de enterarse de cerca de la verdadera situación del agricultor, afirmó que las dificultades que existen y que perjudican no sólo al agricultor sino al pueblo en general, no se deben al gobierno, sino a diversas causas, entre ellas la guerra; agregó que el malestar no es de ahora sino que viene de lejos, sin poderse establecer quién sea el culpable; afirmó que por más grave que sea el problema, el gobierno se preocupará de resolverlo buscando la conciliación de los intereses de propietarios y colonos, haciendo respetar los derechos de todos. Agregó que se había propalado que los trabajadores del campo se hacían cómplices de los manejos de enemigos del país, pero que había comprobado que tanto los argentinos como los extranjeros residentes en la República trabajan unidos por su prosperidad. Reconoce que la legislación social argentina respecto a las del resto del mundo es atrasada, pero el Poder Ejecutivo procurará mejorarla, y añadió que si algún gobierno de provincia intentara entorpecer la acción del Ejecutivo nacional, éste haría respetar sus derechos.

Cuando terminó invitó a los colonos concurrentes que quisieran hacerlo, que expusieran nuevamente sus quejas; el agricultor señor Carlos Bel se adelantó pidiendo al Ministro que procurase la reglamentación del jornal de los trabajadores del campo, señalando sueldos máximos y que se destine el arsenal de guerra, para la construcción de piezas de repuesto, implementos y maquinarias agrícolas, pues actualmente ofrece dificultades serias para el agricultor el hecho de que las casas importadoras pongan frecuentemente en venta máquinas de distinto sistema; opina que debe elegirse un solo sistema para facilitar la adquisición de piezas de repuesto. Refiriéndose al asunto de la Royal Commission, dijo que el gobierno debió acaparar las bolsas, estimó que el Ejecutivo vió burlada su buena fe por la referida comisión. Pidió la creación de un registro de colonos, encargándose de ello a las municipalidades, en cuyo registro deben constar toda clase de detalles de las personas inscriptas, con el objeto de eliminar elementos dañosos. Expuso que se debía establecer el seguro para los colonos y la coöperativa agrícola pero no con carácter regional sino nacional. Pidió también que se estableciera el tipo de trigo con peso específico de 80, según la condición de los terrenos. Por último pidió que el Banco Hipotecario al rematar la tierra lo hiciera por pequeñas fracciones a pagar en largos plazos. Se refirió asimismo a la Cereal Deposit Company, censurando la forma como procede.

Luego volvió a hablar el ministro, felicitando al señor Bel por su exposición. Dijo que el gobierno es partidario de subdividir las tierras en pequeñas fracciones, cediéndolas a largos plazos; que se propone también procurar el mejoramiento del sistema de cultivo y abaratar los productos. Dedicó un aplauso a la Unión Nacional de Comercio e Industrias que preside el señor Antonio Lanusse, la cual se propone ofrecer a los colonos pequeñas fracciones de tierra cediéndoles además los implementos agrícolas.

El señor Demarchi regresa por vía Pringles. La asamblea terminó a las 7 de la tarde.

La exposición del señor Bell ha causado excelente impresión; convocados por este delegado se reunen esta noche todos los colonos.

Bahía Blanca, abril 20—A las 5 de la tarde, en el salón de la municipalidad se efectuó una asamblea de agricultores, algunos particulares y comerciantes. Inició los discursos el Ministro de Agricultura, saludando a los hombres de trabajo, cuyas dificultades agrícolas, el gobierno tiene la mejor intención de resolver para restablecer el bienestar del país. El discurso versó sobre generalidades, con insistentes inspiraciones al sentimiento patriótico; dijo que por patriotismo los agricultores deberían seguir trabajando sin escuchar las voces que los sugestionan con incitaciones contrarias al país y que por amor a la patria los dueños de campos deberían moderar sus pretensiones y reducir los precios de arrendamientos de campos. Hizo referencia a las críticas que se hacen al gobierno, que, dijo, son injustas, y agregó que es preciso estar adentro de los negocios de Estado para saber cuán difícil es hacer obra práctica. Reconoció que todos los hombres de gobierno podrán haber cometido errores, en los que él también habrá incurrido, pero la crítica es injusta. Agregó que el Presidente de la República tenía grandes y patrióticas preocupaciones, inspirado en la felicidad nacional; recordó que en otros tiempos los hombres de campo habían luchado contra muchas dificultades, hasta con los indios, y que no obstante, habían conquistado el bienestar porque habían tenido paciencia. Terminó recomendando a todos que tuvieran fe; que no se precipitaran, que volvieran al trabajo tranquilamente porque el gobierno velaba por ellos, y dijo que la patria exigía a sus hijos y a los extranjeros radicados en ella, una acción intensa para engrandecerla. Anunció que regresaría en seguida y que si alguien deseaba expresar ideas o reclamaciones lo hiciera con libertad y confianza.

Contestando al colono Carlos Bell, quien aludió a la iniciativa de la Unión Nacional que ha aprobado el proyecto del Sr. Antonio León Lanusse sobre creación de granjas dijo que ésta era una idea plausible y que significaba que los propietarios de campos comenzaban a comprender la conveniencia de subdividir las tierras que rodean las poblaciones.

Refiriéndose a la cuestión bolsas para cereales hizo afirmaciones que causaron sorpresa, pues dijo que el gobierno había tenido que mendigar la arpillera para que hubiera envases para la cosecha. No contestó nada respecto al precio y la forma cómo se hizo el reparto de bolsas, que ha causado a la producción del año el mayor perjuicio y se limitó a decir que la indicación de que el gobierno adquiriera la arpillera y distribuyera directamente las bolsas, implicaba la necesidad de una ley para expropiar las mercaderías; que la expropiación no podría hacerse por precio de coste, sino que habría que fijar un precio, admitiendo un margen de ganancia para el expropiado y que si el gobierno hubiese hecho esto, los agricultores habrían tenido que pagar las bolsas a mucho mayor precio que el fijado por la Royal Commission.

Con éstas y otras invocaciones al patriotismo de todos, terminó su discurso el ministro, anunciando momentos después, que tomaría el tren para ésa.

En el ambiente de la asamblea quedó la impresión indefinida de que el ministro no había expuesto ninguna idea nueva, ni propuesto ninguna fórmula de solución de las complejas cuestiones relacionadas con el conflicto agrario y que no expresó un pensamiento concreto que sirva de base a una reacción del espíritu de los agricultores, de modo que éstos se retiraron desalentados. Algunos lamentaban que se les hubiera invitado, obligándoles a hacer gastos de viaje y a abandono de sus chacras, para escuchar de labios del ministro, cosas sabidas, sin llegar a ningún resultado práctico.

Se cree que el ministro no nombró una comisión especial encargada de proponer el arreglo de las cuestiones agrarias, en vista del fracaso de esa gestión en Rosario y Pergamino. En cuanto a la fijación de un sitio en el puerto para la instalación del estanque-depósito de petróleo de Chubut, no se resolvió nada porque el ministro se dió cuenta de que todos los terrenos del muelle son particulares y que habrá que convenir con la empresa ferroviaria la forma de resolver el asunto.

Quemú-Quemú, abril 20 — Todavía no se sabe el resultado de la excursión del Ministro de Agricultura por este territorio, que tiene por objeto tranquilizar a los colonos y ponerlos de acuerdo con comerciantes y colonizadores. Es probable que, a pesar de sus consejos, poco o nada se obtenga, debido a los agitadores de oficio que tratan de ejercer la extorsión para que el colono detenga su labor.

El movimiento no ha llegado aún a las colonias lindantes con este pueblo, pero llegará y se extenderá si sigue la paralización de los negocios de compra y venta de cereales, circunstancia que aprovecharán los agitadores para llevar el descontento y fomentar la inacción de los colonos.

Carmen de Areco, abril 20 — La delegación de colonos que asistió a la reunión presidida por el Ministro de Agricultura, en Pergamino, se manifiesta bien impresionada por las declaraciones que se formularon sobre la situación agraria.

Rosario, abril 20 — La situación agraria sigue siendo la misma. Las noticias que se reciben de la campaña son, en general, pesimistas. El [illegible] general y los colonos mantienen solidariamente las resoluciones adoptadas por la Federación Agraria Argentina ratificadas por el congreso que la misma convocó y celebró el 12 del corriente.

Como marchan las cosas, es evidente que esta situación no se regularizará en mucho tiempo, con consecuencias graves para ambas partes y para [illegible]

VOLACION

DE CHILE

Santiago de Chile, abril 20 — Debido al mal tiempo se suspendieron las fiestas anunciadas en San Bernardo en honor del teniente Cortínez, habiendo sido postergadas para el domingo próximo.

Cortínez envió a Mendoza el siguiente telegrama:

"En medio de patriótica alegría he sido recibido en el seno de la querida patria, considerando como uno de los primeros y más gratos deberes hacer público mi testimonio hacia las autoridades, a prensa y gente de Mendoza, teniente [illegible] a [illegible] mis íntimos y sinceros agradecimientos por los altos honores y efi-caz coöperación, que para el viaje de regreso me ofrecieron durante mi permanencia en la república hermana".

ANIVERSARIO DE ROMA

Su conmemoración en Buenos Aires

Los italianos residentes en la República Argentina, han determinado celebrar hoy solemnemente la fecha legendaria de la fundación de Roma. Bien puede ser considerada esta fiesta como la más significativa, ya que se trata, nada menos, que de celebrar el advenimiento de la civilización latina. La leyenda adquiere hoy el brillo de un símbolo grato a las almas que sienten los cálidos impulsos de la latinidad. La loba capitolina—que tan oportunamente nos legara la ciudad de Roma en nuestra fecha centenaria—se embellece más si cabe, afirmando las inextinguibles virtudes de la raza asimiladas en sus generosas ubres.

Y siendo Roma la cuna del derecho moderno, enaltecer su aniversario equivale también a celebrar el triunfo del derecho heroicamente alcanzado con las armas de las tropas aliadas. Así lo entienden los italianos que hoy evocarán las glorias del inmenso pasado latino.

En el Palace Theatre se realizará esta noche la velada organizada por el comité de la Sociedad Dante Alighieri, con motivo de cumplirse un nuevo aniversario de la fundación de Roma.

El programa formulado para la fiesta de hoy, es el siguiente:

"Esposa por fuerza", cinta cinematográfica; conferencia del presidente de la Sociedad Dante Alighieri, señor Lusinio Guidi Buffarini; exhibición de la cinta cinematográfica, de la llegada del primer grupo de reservistas italianos, y de la misión de voladores, llegados en el vapor "Tommaso di Savoia"; conferencia del teniente italiano de volación Locatelli, quien hará una narración del vuelo realizado por la escuadrilla "La Serenissima" sobre Viena, y de cuya expedición formaba parte el referido oficial; cinta cinematográfica "La toma de Trento y Trieste".

CENTRO NAVAL

SU NUEVA COMISION DIRECTIVA

Los socios del Centro Naval se reunieron en asamblea para elegir la nueva comisión directiva durante el período de 1919-1920, acto al que asistieron numerosos asociados.

Realizado el escrutinio, resultó triunfante la siguiente lista:

Presidente, capitán de navío, Ismael Galíndez, vicepresidente primero, capitán de navío Jorge Jalour; vicepresidente segundo, capitán de fragata Ricardo Camino; tesorero, contador subinspector Francisco Senessi; protesorero, contador de primera Néstor Radmil, vocales, capitán de fragata Julio Castañeda, teniente de navío José A. Urquiza, teniente de navío Arturo Ferreyra, capitán de fragata Pedro C. Casal, ingeniero electricista José O. Maveroff, contador de primera, Vicente Lezama, teniente de navío Daniel Capanegra, teniente de fragata Francisco Lajous, teniente de navío Antonio Fraccerio, ingeniero maquinista (R.) Leopoldo Vaccarezza, teniente de navío Julio Villegas, ingeniero maquinista César Perna, teniente de fragata Gonzalo Bustamante, teniente de fragata Vicente Ferrer.

La lista triunfante ha presentado un programa de acción, por el que se propone dedicar preferente atención al mantenimiento, ampliación y desenvolvimiento de la sucursal del centro en Puerto Militar; activar las gestiones realizadas ante las empresas ferroviarias y compañías navieras para obtener en todas las líneas, los beneficios acordados por algunas de esas empresas; procurar de las instituciones bancarias, créditos en condiciones favorables para hacer un servicio más amplio y liberal en los anticipos y préstamos que se hacen a sus asociados.

Finalmente, se compromete la comisión aludida a orientarse en el más amplio cumplimiento de los fines de la institución y a procurar la completa autonomía económica del centro.

LIGA PATRIOTICA ARGENTINA

Exteriorización de sus propósitos

La comisión de propaganda de la Liga Patriótica Argentina se reunió ayer en la Biblioteca Nacional de Marina, Florida 801, con el propósito de informar acerca de su acción en las parroquias de la capital y en las ciudades de las provincias. Han sido organizadas, en cada una de las parroquias, sub-comisiones de la Liga, donde se recibirán adhesiones y en donde podrán reunirse vecinos para deliberar y cumplir los propósitos de la asociación.

Con este motivo, el doctor Manuel Carlés, presidente de la Liga, expuso ante el numeroso auditorio las ideas capitales de la asociación, cuya propaganda se encomendará a cada una de las mencionadas subcomisiones parroquiales.

"Definámonos—dijo—para precisar las ideas y evitar confusiones: admitimos todo lo que esté dentro de la ley que es la voz de nuestra tierra, es decir, la patria que es el compendio de la moral argentina que rige la familia, la dignidad y la propiedad. No toleramos tiranías, vengan de donde vinieren; ni de la autoridad sin contrapeso, o de la patota erigida en autoridad por el miedo.

"Las aspiraciones nacionales no están circunscriptas a la capital, metrópoli del consumo y morada de una industria artificial. Los bolsevikis criollos, desde la capital miran a Europa para inspirarse en vez de contemplar las catorce provincias que constituyen la verdadera nación argentina. Allí se produce, y necesitan leyes que amparen la producción; aquí se consume y requiérense medidas que abaraten el consumo, lo de allí no puede subordinarse a lo de aquí, que es precisamente lo que pretende el reformismo exótico. Alterar las normas constitucionales de la nación entera para someterlas a la comodidad de los habitantes de la capital, es restaurar épocas de luchas montoneras cuyo final fué la tiranía del año 40.

"Esto mismo prepara el anarquismo importado que aspira a suprimir la patria, sus leyes y la civilización de la República, para reemplazarlas por una argentinofobia residente en la capital y proclamada con énfasis de energúmeno. Nuestro patriotismo contempla a ricos y a pobres, a trabajadores y a enriquecidos; a los ricos para aconsejarles menos egoísmo, a los pobres para enseñarles a no serlo, a los trabajadores para que enriquezcan y a los enriquecidos para que destinen su fortuna al perfeccionamiento de la República.

"Combatimos a los inmorales y a los explotadores. Son inmorales los que corrompen el alma de la multitud aniquilando la bondad, la esperanza y la alegría; son explotadores los que enarbolan banderas llamativas para atraer incautos y atemorizar miedosos con quienes forman comparsas que a modo de río revuelto, ofrecen pesca abundante. Así como nuestros mayores lucharon para erigir la justicia cívica en patria de honor humano, debemos ahora los argentinos establecer la justicia del trabajo que proporcione el bienestar digno del hombre bueno.

"Para esto no necesitamos someter la altivez argentina a la tiranía de los explotadores profesionales; peor, mil veces peor que la tiranía de los políticos facciosos. En tanto el que quiera dejarse engañar o tenga miedo, que se haga a un lado, para dejarnos proceder a los que perseguimos el pillaje que atenta contra la patria, cuyo destino eterno nos fué confiado en el momento presente a los argentinos de corazón".

BOLETIN TELEGRAFICO DEL EXTERIOR — SERVICIO MUNDIAL EXCLUSIVO PARA "LA PRENSA" DE

LA GRAN CONFLAGRACION EUROPEA

(VIA COLON—Los originales de estos telegramas son expuestos diariamente al público).

EN LOS BALKANES

LA DIMISION DE RAJEVICH

PARIS, abril 20 — Noticias llegadas de Zagabria anuncian las dimisiones del ministro Rajevich.

Los motivos no son claros; pero esa renuncia demuestra cuán poco seguro es el edificio de los yugoeslavos.

Rajevich es uno de los pocos hombres políticos montenegrinos serbófilo.

EL ARCHIDUQUE JOSE

PARIS, abril 20—La oficina de informaciones yugoeslava en esta capital anuncia que las autoridades de Belgrado se han negado a permitir que el archiduque José penetre en territorio yugoeslavo para realizar "ciertas conversaciones".

Se cree que ciertos húngaros desean la restauración de los Habsburgos en Hungría, con la coronación del archiduque José, y que ciertos países de la "Entente" son favorables a ese plan.

Semejante restauración, de acuerdo con la oficina de información, sería el preludio de otra monarquía de la cual los checoeslovacos, los rumanos y los yugoeslavos, serían las primeras víctimas.

DERROTA DE LOS BOLSHEVIKIS

PARIS, abril 20 — Un despacho recibido de Budapest anuncia que los rumanos derrotaron a los bolshevikis en la orilla oriental del Dniester.

SITUACION RUSA--ACCION DE LOS ALIADOS EN EL NORTE

LOS SUCESOS EN ALEMANIA — EL GOBIERNO DE BRUNSWICK

DESORDENES EN VIENA - LOS OBREROS SIN TRABAJO

EL ARCHIDUQUE JOSE Y LOS YUGO-ESLAVOS

LA AGITACION NACIONALISTA EN LA INDIA

LA SITUACION EN RUSIA

LA SITUACION EN SEBASTOPOL

LONDRES, abril 20 — No se tienen aun informaciones definitivas sobre la anunciada evacuación de Sebastopol por parte de los aliados.

Se cree posible que los bolshevikis hayan entrado en la ciudad, pero no se tiene confirmación de la noticia de su evacuación.

ACCION DE LOS ALIADOS

NUEVA YORK, abril 20 — Un despacho de Arcángel, recibido por la Associated Press, anuncia que fuerzas rusas y británicas, ocuparon la aldea de Bolsheozero, y persiguen a los bolshevikis.

Estos huyen al Sur, hacia su base de Volodga, y del ferrocarril de Plesetskaya y tienen que pasar por regiones en que el agua y el fango les llega hasta la rodilla.

EL TERROR EN UKRANIA

COPENHAGUE, abril 20 — Se anuncia que los bolshevikis han establecido un régimen de terror en Ukrania.

EN RIGA

LONDRES, abril 20—El "Sunday Times" reproduce un despacho de Riga recibido por vía Amsterdam, anunciando que en aquella ciudad hubo durante el mes de abril varios millares de muertos.

INGLATERRA

AGITACION EN LA INDIA

LONDRES, abril 20 — Un informe oficial recibido de Simla anuncia que llegaron refuerzos a Lahore, donde la situación sigue estacionaria.

No progresa la huelga ferroviaria en Amritsar. Cerca de Wehlam fué descarrilado un tren, y murieron un fogonero y un pasajero.

La tropa dispersó la muchedumbre, que intentó atacar la estación de Takwal.

Fueron enviadas tropas a casi todos los distritos del Punjab.

En las ciudades los disturbios los provocan generalmente agitadores panislamitas, pero este movimiento no se extiende hacia el Norte.

En Delhi, capital de la India, la tropa hizo anteayer fuego sobre los insurrectos y causó quince muertos.

En la provincia fronteriza del Norte se produjo un conflicto entre mahometanos e hindúes, y éstos últimos están muy alarmados.

LONDRES, abril 20 — Nuevos despachos recibidos de Simla dicen que continúa la huelga en Delhi y las casas de comercio y los Bancos permanecen siempre cerrados. La población adopta una actitud hostil hacia el gobierno.

Reina calma en Lahore y en Amritsar.

Se produjeron disturbios en Chukharkhan, ciudad del distrito de Gujeranwalla, donde fué destruída la estación.

En Amritsar la muchedumbre llevó el último lunes un nuevo ataque contra las autoridades, las que lo rechazaron, causando a los insurrectos doscientas bajas.

Tuvieron también unas doscientas bajas los insurrectos en Ahmedabad, donde la muchedumbre incendió la oficina telegráfica y la receptoría de impuestos.

Fué restablecido el orden en esa ciudad.

LONDRES, abril 20 — Un telegrama recibido de Bombay dice que el gobernador de esa capital recibió a representantes prominentes de las diferentes clases de la población, y los invitó a cumplir con su deber y condenar vigorosamente el movimiento de rebelión, el cual compromete el porvenir de la India.

De Simla comunican que tropas de caballería y de infantería recorren la ciudad.

En Delhi la tropa dispersó la muchedumbre sin hacer fuego, y se efectuaron varios arrestos.

Permanecen clausuradas todas las casas de comercio de esa capital.

El 14 del corriente mes se produjo en Amritsar un choque entre revoltosos y la tropa, y resultaron doscientos cincuenta víctimas.

Continúa la huelga en Allahabad, pero reina allí calma absoluta.

LONDRES, abril 20 — Un telegrama recibido del virrey de la India, dice que reina calma completa en Lahore.

Varios personajes indígenas se le apersonaron y manifestaron su pesar por lo ocurrido.

El populacho atacó la estación ferroviaria de Naroda.

Un emisario de la sociedad Aya Samaj y los mahometanos de Delhi tratan de provocar disturbios en los distritos vecinos del Punjab.

Se anuncia que existe cierto malestar en Ferezpore y en Multan, donde operan columnas móviles y se efectuaron arrestos.

Reina calma en el resto de la India.

LONDRES, abril 20—Nuevos telegramas recibidos de Simla anuncian que el gobierno del Punjab prohibió a los diarios indígenas la publicación de informaciones sobre los recientes disturbios en la India.

El gobernador de Bengala publicó una proclama por la que invita a la población a que no perturbe el orden público, y declara que el gobierno está decidido a reprimir toda tentativa de desorden por medios de violencia si fuera necesario.

La tropa mantiene el orden en Ahmedabad.

Reina calma en Karachi.

DE FOCH AL ALCALDE DE NEWCASTLE

LONDRES, abril 20 — El mariscal Foch dirigió al alcalde de Newcastle una carta, por la que declaró que se complacía en aceptar la dignidad de ciudadano honorario de esa ciudad, que le fué conferida.

FRANCIA

RECLAMACIONES DE MUJERES DEPORTADAS

PARIS, abril 20 — Unas quince mil mujeres de las regiones de Lille, Tourcoing y Roubaix, que habían sido deportadas por los alemanes, se dirigieron a la conferencia de la paz, reclamando el castigo de los culpables de los males que habían sufrido.

ECOS DEL ASUNTO BOLO BAJA

PARIS, abril 20 — A raíz de una demanda presentada por el personal de las fábricas de Citroën contra "un desconocido", se registró el Banco Perrier en busca de los dos millones de francos, resto de los bienes de Bolo bajá, que habían sido depositados en dicho Banco.

Fueron confiscados varios documentos y libros de contabilidad.

Se trata de una parte del dinero que Bolo bajá había recibido del embajador alemán conde Bernstorff, por intermedio de la casa bancaria Morgan y Cía., de Nueva York.

EL ASPECTO DE PARIS

PARIS, abril 20 — Reina un tiempo primaveral, y París recupera el aspecto que tenía antes de la guerra. Hay gran animación en los bulevares.

Las casas de comercio exhiben en sus vidrieras artículos de toda clase, como en tiempos normales; los cafés, "restaurants" y las salas de concierto están repletas de gente, y la tradicional feria de panes dulces tiene un brillo extraordinario.

El Viernes Santo todas las iglesias estuvieron concurridísimas, y especialmente la de Saint Gervais.

Se recuerda que hace un año los alemanes cometieron en esa fecha el crimen de derramar la sangre de inocentes al pie de los altares.

AUMENTO DE LA EMISION DEL BANCO DE FRANCIA

PARIS, abril 20—El ministro de Hacienda, de acuerdo con el informe presentado por la comisión de hacienda de la Cámara, presentó un proyecto de ley que autoriza al Banco de Francia a aumentar en mil millones de francos la emisión de sus billetes.

EL APROVISIONAMIENTO DE PARIS

PARIS, abril 20—Fueron inauguradas ayer catorce nuevas barracas llamadas Vilgrain, creadas para abaratar los productos de alimentación. El éxito de esas barracas aumenta cada día.

Se acentúa también la acogida favorable que el público hace a la carne frigorífica.

Ayer llegó a los mercados centrales una remesa de manteca argentina.

LAS RETRETAS

PARIS, abril 20 — Anoche se reanudaron las retretas militares, que habían sido suspendidas desde la guerra.

Las tropas con banda y bandera recorrieron el Cours de Vincennes, sin que se produjeran incidentes.

LLEGADA DE PEPPINO GARIBALDI

PARIS, abril 20 — El general Peppino a Garibaldi, procedente de Italia llegó a París.

Se embarcará para los Estados Unidos para desempeñar una misión destinada a estrechar los lazos de amistad entre ambos países.

PROBABLE SUPRESION DE UN IMPUESTO

PARIS, abril 20—El ministro de Hacienda, M. Klotz, declaró que en el presupuesto de 1919 se suprimirá probablemente el impuesto de guerra que grava actualmente a los que se encuentran en condiciones de ser movilizados y que no lo fueron por diversas razones.

DIVERSAS

PARIS, abril 20 — Se anuncia que el 1.o de mayo será día feriado para todo el personal de la administración municipal de esta capital.

ALEMANIA

ECOS DEL ASESINATO DE NEURINGER

COPENHAGUE, abril 20 — Informan de Dresde que un diario anuncia que fué encontrado en el Elba, cerca de Kloben, el cuerpo del ministro de Guerra de Sajonia, que fué asesinado últimamente.

ARREGLO CON LOS OBREROS METALURGICOS

COPENHAGUE, abril 20 — Comunican de Berlín que dieron un resultado satisfactorio las negociaciones entre el gobierno y los obreros de los establecimientos metalúrgicos. Estos últimos resolvieron volver en seguida al trabajo.

Según el arreglo concluído, los operarios tendrán el derecho de dar su opinión en lo referente a las cuestiones del trabajo especialmente cuando se trate de tomar a nuevos operarios o de despedir a los que trabajen.

UN NUEVO GOBIERNO EN BRUNSVICK

COPENHAGUE, abril 20 — Informaciones recibidas en esta capital indican que en Brunsvick se organizó un nuevo gobierno el que quedará al frente del poder hasta que se haya reunido la dieta.

Forman parte del gobierno Antrick, Schelz, Steinbrecher, Gericke y August Junke. Los dos últimos son socialistas independientes, mientras los demás pertenecen al partido socialista de la mayoría.

Bartels fué designado presidente de Brunsvick y Jasper se hizo cargo del departamento de Hacienda.

COPENHAGUE, abril 20—Nuevas informaciones recibidas, indican que está normalizándose la situación en Brunsvick. Merges, que se titulaba presidente del Estado libre de Brunsvick, fué detenido, y los demás jefes espartaquistas se ocultan o están en fuga.

Fueron restablecidas las comunicaciones telegráficas y telefónicas entre Brunsvick y Berlín.

EN HAMBURGO

LONDRES, abril 20 — Telegrafían de Hamburgo que ayer se produjo un choque entre unas bandas de saqueadores y la policía.

Un agente y varios saqueadores fueron heridos.

Numerosas personas fueron detenidas.

EN SAJONIA

LONDRES, abril 20 — Telegrafían de Berlín que el diario "Zmoelfuhr Blatt" informa que a consecuencia de la lucha entre el consejo de los obreros de Leipzig y el gobierno, la huelga general es inminente en toda Sajonia.

Sería iniciada con el propósito de obligar al gobierno a retirarse.

Circula el rumor de la proclamación inminente de la república del soviet en Sajonia.

LA SITUACION

NUEVA YORK, abril 20 — Un despacho de Berlín recibido por la Associated Press confirma oficialmente la noticia de que Eichhorn fué arrestado cerca de Holzminden.

El mismo despacho dice que el primer ministro Hoffmann había enviado una cantidad limitada de alimentos para las mujeres y niños de Munich, pero se apoderaron de ella los comunistas.

Los espartaquistas desmienten esa noticia, y dicen que en Munich hay víveres en abundancia.

Se anuncia que se produjeron nuevos disturbios en Munich y resultaron algunas víctimas.

BERNA, abril 20 — Se cree en esta capital que tropas bávaras irán a cooperar con las tropas del gobierno, que están sitiando a Munich.

Las últimas informaciones recibidas indican que Hoffmann vacila aún en solicitar la ayuda del gobierno de Weimar.

LOS PRISIONEROS RUSOS

COPENHAGUE, abril 20—Un telegrama recibido de Berlín dice que fueron puestos en libertad y armados los prisioneros rusos que se encontraban en el campamento de Puchheim, en las afueras de Munich.

Una guardia compuesta de rusos, con patrullas los alrededores de la estación central de Munich.

LAS HUELGAS

LONDRES, abril 20—Un despacho de Berlín dice que los empleados de tienda en huelga, obtuvieron un triunfo completo.

Los consejos de obreros y soldados ejercen ahora un control absoluto sobre el trabajo.

BERNA, abril 20 — Una información recibida en esta capital indica que los obreros de las fábricas de Daimler Bosch, en Stuttgart, amenazan con declararse en huelga si las tropas ocuparan esa capital, como parece inminente.

EL AUTOR DE LAS MUERTES DE LIEBKNECHT Y ROSA LUXEMBOURG.

COPENHAGUE, abril 20 — El "Berliner Tageblatt" anunció que fué arrestado, últimamente un tal Runge, acusado de haber dado muerte a Liebknecht y a Rosa Luxembourg, y que pronto comparecerá ante un tribunal.

Runge estaba prestando servicios en el ejército cuando fué arrestado.

LA HUELGA EN RUHUR

LONDRES, abril 20 — Informaciones recibidas de esta capital, indican que el ministro de Guerra de Alemania, Noske, visitó últimamente la región del Ruhur para enterarse de la situación.

En la conferencia celebrada en Dortmund entre los delegados de diferentes grupos huelguistas, se resolvió continuar la huelga hasta que se haya acordado la jornada de seis horas, el aumento de veinticinco por ciento de los salarios, y el pago de dos tercios de los salarios al tiempo de la huelga.

De los disturbios ocurridos últimamente en Dusseldorf resultaron cuatro soldados muertos y diez y siete heridos.

Parece terminada la huelga en Colonia.

EL GENERAL ROBERTSON

LONDRES, abril 20 — Informan de Colonia que llegó ayer a esa ciudad el general Robertson.

DECLARACION DE EMIL BARTH

NUEVA YORK, abril 20 — Telegrafían de Berlín que uno de los jefes del partido radical alemán, Emil Barth, manifestó el jueves en una entrevista, la opinión de que el gobierno alemán actual está entregando al país a los reaccionarios y a los militaristas quienes abrigan la esperanza de derribar la república y restablecer la monarquía, tal vez con el kronprinz como emperador, en cuanto la paz haya sido firmada y hayan disminuído los ejércitos aliados.

En seguida añadió:

"Como resultado de mis observaciones cuidadosas, puedo profetizar que ocurrirá una de las dos cosas.

"O bien ocurrirá una segunda revolución antes que sea firmada la paz, o bien, como resultado de la negativa del gobierno para aceptar las condiciones de los aliados, se establecerá una dictadura del proletariado, o ocurrirá una contrarrevolución monárquica reaccionaria y militar, en cuanto haya sido estipulada la paz, devolviendo el poder al kronprinz, al kaiser, y al resto de la antigua monarquía, lo que volverá a poner en peligro a Europa.

"La situación actual no es más que un "camouflage" de la paz.

"Ludendorff y Groener están detrás del movimiento; pero Vorbecki, a quien se dispensan diariamente honores como vencedor no derrotado, ni rendido en Africa, es el comandante que ha sido escogido para dirigir la contrarrevolución".

Refiriéndose a las actividades actuales de los partidarios del antiguo régimen, Barth agregó:

"Los militaristas tratan de poner, por su parte, a los burgueses y a los aldeanos, las listas con o sin conocimiento del gobierno.

"Con las tropas pueden contar con unos tres millones de partidarios armados.

"Los oficiales han establecido el cómputo de estos recursos y están proyectando un renacimiento del militarismo. Los soldados imaginan que están combatiendo al bolshevikismo.

"El cuerpo de voluntarios republicanos es la organización más corrompida, más brutal y más deshonrosa que los alemanes han visto jamás. Los soldados están cobrando sueldos de oficiales—cuatro marcos—con una bonificación cada vez que están de guardia, y con entradas libres a los teatros y otros privilegios. Prestan servicio por la buena paga y la buena alimentación. Se les da triple ración civil, mientras las mujeres y los niños sufren hambre. Bastarían los víveres para todos si fuesen bien distribuídos.

"Ruego a la "Entente" que investigue acerca de este punto y que insista en que los soldados han de ser puestos en las mismas condiciones de racionamiento que las mujeres y los niños hambrientos, antes que envíen a este país mayor cantidad de víveres para permitir que los militaristas se robustezcan".

NUEVOS FUNCIONARIOS

COPENHAGUE, abril 20—Informan de Berlín que fueron nombrados con carácter definitivo el ministro de Hacienda y el vicepresidente del consejo de ministros de Alemania.

DIVERSAS

NUEVA YORK, abril 20—Telegrafían de Amsterdam que el "Berliner Tageblatt" dice que el ministro de Guerra Noske, ha decidido entablar juicio contra el príncipe Enrique de Prusia, en cuyas propiedades se han descubierto armas.

AUSTRIA

SITUACION EN VIENA

NUEVA YORK, abril 20. — Telegrafían de Viena a la Associated Press que el consejo de soldados se apoderó del gobierno en esa capital. Reina ahora calma en la ciudad, pero dicho consejo confisca los bienes de los que no le puede resistir.

Todo indica que el gobierno no cambiará oficialmente de designación pero seguirá una política bolsheviki.

La situación es ahora en Viena la misma que la que imperaba en Budapest, después del triunfo de los comunistas.

La guardia civil hace el servicio de policía. Los batallones ocuparon el parlamento y puso cinco mil hombres a la disposición del gobierno bajo la condición de que disuelva la policía. El coronel Stoessel-Wimmer, jefe de la guardia, recibe órdenes del consejo de soldados, el cual es comunista o socialista.

El coronel Cunninghame publicó una proclama, por la cual declaró en nombre de los aliados que se suspendería el envío de víveres a Viena en el caso de que ocurrieran disturbios. Es por eso probable que no se perturbe el orden público.

NUEVA YORK, abril 20 — Telegrafían de Berna que según telegramas de Viena, el sábado, millares de obreros sin trabajo, inclusos muchos inválidos y antiguos prisioneros de guerra, tomaron parte en una demostración ante la municipalidad.

El señor Renner recibió a una delegación que exigió inmediata asistencia del gobierno, incluso subvenciones de 25 coronas diarias y 1.000 coronas para la compra de pan.

Renner prometió hacer cuanto le fuese posible. Los delegados amenazaron con actos de violencia si sus exigencias no eran satisfechas antes de tres días.

Mientras se desarrollaba esta conferencia, la muchedumbre que se hallaba fuera del edificio, persuadida por error de que los delegados habían sido arrestados, apedreó el edificio del parlamento. Intervinieron las tropas, y se produjo un choque, en el cual tres personas fueron muertas y otras 36 resultaron heridas.

También se prendió fuego al edificio del parlamento, y quedó en parte destruído; pero se consiguió dominar las llamas.

Durante estos disturbios, algunas de las piedras alcanzaron a un automóvil en que iban miembros de la misión italiana en Viena. El general Segré exigió inmediatamente satisfacción al gobierno.

Ninguno de los miembros de la misión resultó herido.

EL MINISTRO PORTUGUES EN BUENOS AIRES

LISBOA, abril 20 — El señor Martens Ferrao, ministro portugués en la Argentina, ha sido trasladado a Estocolmo.

Se anuncia para dentro de poco su llegada a esta capital.

INGLATERRA

En el partido obrero independiente

LONDRES, abril 20 — En una asamblea celebrada en Huddersfield por el partido obrero independiente se discutió la cuestión de la representación directa de ese partido en la Internacional.

Mr. Snowden declaró que se trataba de un asunto muy grave, y se convocaría a una reunión extraordinaria para discutir el problema.

Un delegado propuso la ruptura de las relaciones con el pratido obrero, en señal de protesta contra su actitud.

La situación en Egipto

LONDRES, abril 20 — Telegramas recibidos de El Cairo indican que continúan cometiéndose atentados con ácido sulfúrico, a pesar del decreto que aplica la pena de muerte a los autores de tales delitos.

JAPON

Enjuiciamiento de un misionero norteamericano

TOKIO, abril 20. — Telegrafían de Seul que se procedió al enjuiciamiento de un misionero norteamericano coreano, acusado de haber permitido que su casa se emplease como centro de la propaganda revolucionaria en Corea.

HOLANDA

Conferencia obrera internacional

AMSTERDAM, abril 20—El 26 del presente mes se reunirá en esta capital una conferencia obrera internacional, la que permanecerá reunida hasta el 30.

Llegaron, para asistir a la conferencia, los delegados franceses Renaudel y Longuet.

LONDRES, abril 20—El diputado socialista argentino doctor Di Tomaso saldrá el miércoles para Amsterdam, con objeto de asistir al congreso socialista que debe realizarse allí.

CONFERENCIA DE LA PAZ

EL CONSEJO DE LOS CUATRO — PUNTOS ESTUDIADOS

LA DELEGACION ALEMANA-ASUNTO DE LOS MANDATOS

ALREDEDOR DE UNA ALIANZA ANGLO-FRANCO-NORTEAMERICANA

EL CONSEJO DE LOS CUATRO

PARIS, abril 20 — El consejo de los cuatro discutió las reivindicaciones de Italia.

La decisión definitiva será tomada mañana.

El consejo de los cinco ministros de relaciones se ocupó de la revisión de los tratados de 1839, referentes a Bélgica y sobre el aprovisionamiento de los países del Báltico.

La mitad de los artículos del tratado de paz están preparados. El tratado contendrá el enunciado de los términos generales de una alianza defensiva que una a Estados Unidos, Francia y la Gran Bretaña.

Dicha alianza estará por encima de la Liga de las Naciones y sus condiciones militares quedarán naturalmente secretas.

PARIS, abril 20 — "Le Journal" dice que la larga conferencia celebrada entre el presidente Wilson y M. Clemenceau a la que siguió una entrevista entre este último y el mariscal Foch, demuestra que queda a la orden del día la cuestión de las garantías de la paz para el porvenir.

EN FAVOR DE UNA ALIANZA

PARIS, abril 20 — "Pertinax", en el "Echo de Paris" insiste en que, mientras la margen izquierda del Rhin esté ocupada y la suerte de la cuenca del Saar, en suspenso nada que no sea una alianza lisa y llana con los actuales aliados, podría ser de utilidad.

M. Saint Brice, en "Le Journal" va más lejos, declarando que la alianza debe contener compromisos militares de naturaleza bien definida.

"La Liga de las Naciones dice, no debe reemplazar a la alianza, mientras no haya llegado a ser real y no solamente ficticia, es decir mientras no ofrezca la liga seguridad militar equivalente por lo menos a la de la alianza."

M. Rousset, en "Le Petit Parisien" dice:

"Aun suponiendo toda la buena voluntad de los Estados Unidos, Inglaterra y Francia no deben estar destinadas a soportar aisladas todo el peso de un ataque eventual hasta que venga en su ayuda la cooperación norteamericana."

PARIS, abril 20 — "Le Matin" hablando de la alianza entre Francia, Inglaterra y los Estados Unidos, contra toda nueva agresión de Alemania dice que la firma de ese tratado tendrá efecto al mismo tiempo que la firma de los preliminares de paz.

El pensamiento del presidente Wilson es que esta garantía tendría más razón de ser el día en que la sociedad de las naciones hubiera adquirido bastante estabilidad para ofrecer satisfactorias seguridades.

LOS DELEGADOS ALEMANES

PARIS, abril 20 — Se anuncia que los delegados alemanes serán esperados en Versalles el 25.

Han sido tomadas medidas rigurosas, con el propósito de evitar todo contacto con los curiosos.

Los delegados serán conducidos en automóviles cerrados, desde la estación hasta sus hoteles, de donde al día siguiente, con las mismas precauciones, serán llevados al palacio de Trianon.

Se les entregará el tratado, y los delegados serán trasladados nuevamente a sus hoteles respectivos.

COPENHAGUE, abril 20 — Informan de Berlín que el conde von Brockdorff-Rantzau, anunció que el 25 del presente mes llegarán a Versalles tres enviados alemanes para recibir el texto preliminar del tratado de paz.

Encabezará la delegación el ministro Thiel, y los otros dos miembros serán el consejero de legación von Keller y el señor Schmitt. Los acompañarán dos funcionarios del ministerio de Relaciones Exteriores y dos sirvientes.

PARIS, abril 20 — Anúnciase que el consejo de los cuatro notificó a Alemania que los aliados no pueden recibir en Versalles a sus representantes, si éstos no están investidos de poderes plenipotenciarios.

Se adoptó esa resolución a raíz de una comunicación recibida del gobierno alemán, según la cual, los delegados recibirían las condiciones de paz y las llevarían a Weimar.

El consejo de los cuatro contestó que no podía recibir representantes que serían, en realidad, simples estafetas. El gobierno alemán debe, por eso, enviar a delegados provistos de poderes tan amplios como los que poseen los de las potencias aliadas.

REIVINDICACIONES EGIPCIAS

PARIS, abril 20 — Llegó a Marsella una misión egipcia, que se propone someter las reivindicaciones de sus compatriotas a la conferencia de la paz.

Entrevistado por un representante de "Le Matin", el jefe de la misión manifestó la esperanza de que la conferencia tomará en consideración los deseos del pueblo egipcio.

Agregó que el actual movimiento fué provocado por la política de aplastamiento seguida en Egipto.

Por lo demás, [illegible] molestado ningún extranjero [illegible] manifestaciones fueron precedidas por banderas italianas, [illegible] norteamericanas.

LONDRES, abril 20 — [illegible] despacho [illegible] que más de [illegible] se reunieron en [illegible] Alejandría.

Fueron encontrados [illegible] Nilo los cadáveres de [illegible] que se habían fugado [illegible].

Debido a la [illegible] de los agitadores políticos [illegible] en el Cairo la huelga de los empleados ferroviarios [illegible].

LA CUESTION DE LOS MANDATOS

NUEVA YORK, abril 20 — Un telegrama recibido de París anuncia que el presidente Wilson desea que la discusión de la cuestión de los mandatos se efectúe en la primera reunión de la liga de las naciones, fijada para el próximo mes de octubre.

La Gran Bretaña y Francia se oponen decididamente a la idea, porque su aprobación dejaría en una situación indecisa a los territorios que deben ser administrados por potencias mandatarias, y sus poblaciones deben saber a qué atenerse.

Por otra parte, exige grandes gastos el mantenimiento de fuerzas militares en esos territorios.

PARIS, abril 20 — En los círculos de la conferencia se estima que el gobierno norteamericano no podría ahora rehusar el mandato para Armenia, puesto que los elementos mismos le instan a que acepte.

SITUACION DE CONSTANTINOPLA

PARIS, abril 20 — El diario "Le Temps" dice que durante las conversaciones de estos últimos días parece haberse tratado también la cuestión de confiar a los Estados Unidos el mandato de la liga de las naciones para Constantinopla.

Esa solución, a la cual Francia e Inglaterra dan su aprobación, parece tener prioridad sobre la solución por la internacionalización de la ciudad y de los estrechos.

TRABAJOS DE LA CONFERENCIA

LONDRES, abril 20 — El diario "Observer" dice:

"La larga visita de Mr. Wilson a M. Clemenceau fué seguida por la entrevista del presidente del consejo con el mariscal Foch para tratar la cuestión de las garantías de paz [illegible] que queda [illegible] orden del día.

Según aquel diario, el comité de los cinco volvió a tratar el asunto de la intervención [illegible] del opio. La proposición de la [illegible] belga se estrelló frente a la necesidad de hacer intervenir a Holanda.

El presidente de la delegación egipcia en París, [illegible] entrevistado por "El Echo de París", declaró que el movimiento [illegible] en el Egipto tiene tan sólo [illegible] de obtener su reconocimiento [illegible] conferencia de París.

DIVERSAS

LONDRES, abril 20 — Se anuncia [illegible] la "Gaceta [illegible]" confirma que se practican preparativos para hacer posible un [illegible] popular sobre la cuestión de aceptar o rechazar las condiciones de paz, para el caso de que fuera necesario.

PARIS, abril 20 — El presidente Wilson no asistió a la reunión celebrada por el consejo de los cuatro, de modo que si [illegible] alguna resolución acerca de la cuestión del Adriático, habrá de someterla de nuevo a la reunión a que asista el presidente.

LLEGADA DE UNA DELEGACION SUDAFRICANA

LONDRES, abril 20 — Llegó ayer a Plymouth una delegación nacionalista sudafricana, que se propone someter a la conferencia de la paz las reivindicaciones de ese partido.

LA PARTICIPACION ITALIANA EN LA GUERRA

ALREDEDOR DEL PROBLEMA DEL ADRIATICO

CRONICA DEL ENVIADO DE "LA PRENSA" EN PARIS

LA CUESTION DE FIUME

PARIS, abril 20 — He sabido de fuente autorizada que algunos puntos de la cuestión del Adriático no están aún completamente aclarados y podrían necesitar algunas horas más de discusión.

Puede decirse según versiones fidedignas que el presidente Wilson modificó su opinión con respecto a Fiume, después de haber examinado cuidadosamente la masa de datos exactos presentada por los italianos, quienes están dispuestos a hacer concesiones con respecto a algunos territorios incluídos en el pacto de Londres. Probablemente se trata de la parte del "hinterland" que está situada entre Knin, en donde corre el ferrocarril yugo-eslavo que cerca del mar bifurca, yendo un ramal hacia Trau y el otro hacia Spalato.

Knin se halla cincuenta kilómetros más o menos de Zara.

En caso que no se llegue a ninguna decisión antes del lunes por la noche, es posible que la publicación quede retardada hasta el miércoles con el objeto de dar a Orlando el privilegio de anunciarla desde Montecitorio.

"Cierto número de oficiales norteamericanos, incluso Hutchincoss, secretario y yerno del coronel House, se dirigieron a Bruselas, probablemente en anticipación de la visita del presidente Wilson que según parece se efectuará en breve, si el resentimiento de los belgas con respecto a la decisión relativa a la sede de la liga de las naciones no es tal que indique la posibilidad de una recepción poco calurosa.

"Todo parece indicar que se producirán ciertas dilaciones en la entrega de estos preliminares a los alemanes.

"Se confirma sin embargo que el presidente Wilson permanecerá en Europa hasta que los alemanes lo hayan firmado".—DE FRANCH.

LAS REIVINDICACIONES ITALIANAS

ROMA, abril 20 — Anuncian de Milán que los senadores y diputados que se encuentran en aquella ciudad dirigieron un despacho al señor Orlando.

Recuerdan los firmantes la perfidia de los croatas en las regiones de la Lombardía y del Veneciado y aseguran el triunfo de la obra de los delegados italianos en la conferencia de París, que permitirá a Italia obtener la justa compensación de sus sacrificios y la completa realización de las aspiraciones nacionales.

PARIS, abril 20 — Wilson, Lloyd George y Clemenceau continuaron ayer por la mañana el examen del problema del Adriático.

"Le Temps" dice que parece que relativamente a Fiume se encara una solución atribuyendo a Italia la ciudad de Fiume situada a la orilla derecha del Reczina, así como la parte principal del puerto.

La Yugo-Eslavia recibiría el barrio de Nisak y el puerto anexo que se hallan en la izquierda del río.

Quedaría todavía por resolver el asunto de la costa dálmata.

ROMA, abril 20—El diario "Novosti", de Zagabria, hace notar que las declaraciones hechas por el cardenal Gasparri sobre la cuestión yugo-eslava demuestran toda la simpatía para la causa italiana.

Dicho diario ataca al cardenal, diciendo que el clericalismo coincide con el imperialismo italiano y que era de suponerse que los clericales italianos fueran los más fogosos partidarios de la anexión de Trieste, Istria, Fiume y Dalmacia.

ROMA, abril 20 — "Narodni Politika", de Zagabria, publica un despacho de Viena, en el que se dice que se va delineando netamente la cooperación de los checos con los italianos y los alemanes.

También los franceses apoyan a los italianos en sus pedidos.

NUEVA YORK, abril 20 — Telegrafían de París que en los círculos norteamericanos allegados al presidente Wilson se declara que este último ha declarado redondamente que no se daría Fiume a Italia. Se entiende que se informó al respecto el sábado a los delegados italianos.

Se desautoriza oficialmente el rumor de que Fiume será dividida en dos ciudades, una de las cuales sería dada a Italia y la otra a Yugoeslavia.

COMENTARIOS FRANCESES

PARIS, abril 20 — Los diarios franceses hacen constar que el problema de Fiume, planteado con toda su amplitud que le corresponde, es de difícil solución.

El gobierno italiano mantiene intactas todas sus reivindicaciones, mientras el Estado serbio-croata-esloveno insiste en el carácter eslavo de las costas de Croacia y Dalmacia.

Orlando propuso la anexión a Italia de Fiume, dejando a los yugoeslavos el suburbio de Susak y el litoral inmediato.

Los italianos sostienen que Zara y Sebenico les fueron formalmente reconocidas por el pacto de Londres, firmado por Inglaterra y Francia.

"Le Matin" hace notar que Ragusa y Cattaro son excelentes puertos, servirán de puntos de salida del futuro Estado yugoeslavo. Por otra parte, los acuerdos económicos que se celebren entre Italia y Yugoeslavia permitirían a los habitantes del interior hacer libremente uso de los puertos que se atribuyan a Italia.

Finalmente, los yugoeslavos reivindican hasta Trieste y Gorizia.

El presidente Wilson se manifiesta muy alarmado por el aspecto que está adquiriendo el problema.

"Le Matin" dice que Francia apoya con sus simpatías las reivindicaciones italianas, especialmente tomando en consideración el papel que en Europa occidental está llamada a desempeñar en presencia de la anarquía que reina en la Europa central.

DISTINCION A VENECIA

ROMA, abril 20 — La embajada francesa ante el Quirinal, anunció al ministerio del Exterior que su gobierno había otorgado la cruz de guerra a la ciudad de Venecia.

CONSEJO DE MINISTROS

ROMA, abril 20 — Los diarios de la mañana publican una nota oficiosa, respecto al acuerdo de ministros de ayer.

Ampliando las informaciones trasmitidas a ese diario, se añade que los ministros escucharon un amplio y detallado informe de los ministros Caviglia y Bonomi, respecto a los sucesos de Milán.

A continuación se trataron el asunto del aumento de las pensiones a los mutilados de la guerra, con particularidad de los inhabilitados para el trabajo, y cuya pensión máxima se había fijado en 1.500 liras anuales. Próximamente se promulgará el decreto concediendo un notable aumento.

Los ministros aprobaron al mismo tiempo la reglamentación de la ley sobre la protección jurídica del emigrante.

FIESTA PATRIOTICA EN ROMA

ROMA, abril 20—La municipalidad ha organizado para mañana diversos actos públicos con motivo del aniversario de la fundación de Roma.

Se dará a la fiesta un carácter solemne por ser la primera vez que se celebra después de la victoria de las tropas italianas.

Las oficinas municipales y los colegios permanecerán cerrados. Por la tarde se cerrarán también las casas de comercio, a fin de permitir a los empleados que concurran a los festejos y ceremonias.

Por la mañana será inaugurado un nuevo puerto sobre el Tíber.

ROMA, abril 20 — En el programa de los festejos que se verificarán mañana, figura la carrera ciclista Roma-Trento, organizada por la Federación ciclista de la capital.

En la tarde de hoy, los 39 corredores inscriptos fueron recibidos por el alcalde, príncipe Colonna, quien, al desearles el mejor éxito en la prueba, entregó al jefe de la escuadrilla, un patriótico mensaje que deberá ser remitido a los alcaldes de las ciudades redimidas.

Los excursionistas partirán mañana, por la mañana. La comitiva saldrá de la plaza del Capitolio.

HOMENAJE A SEM BENELLI

ROMA, abril 20 — Los representantes de las ciudades dálmatas que se encuentran en esta capital, ofrecieron anoche una comida en honor de Sem Benelli, agradeciéndole su valiosa cooperación en la propaganda para reafirmar la italianidad de la Dalmacia.

EL CONTRABANDO EN TERRITORIOS OCUPADOS POR ITALIA

ROMA, abril 20—Infores oficiales permiten afirmar que tropas yugo-eslavas están listas para ocupar la línea fronteriza de armisticio con Italia, con el objeto de impedir el contrabando de géneros alimenticios para los territorios ocupados por tropas italianas.

Los diarios de la noche, basándose en opiniones emitidas en círculos oficiales, afirman que ese contrabando es inadmisible, por cuanto los territorios ocupados por Italia no han sido nunca abastecidos por tierra, y si fuere cierto no tendría las proporciones adecuadas para justificar semejante medida.

LOS NORTEAMERICANOS EN ITALIA

NUEVA YORK, abril 20—Telegrafían de París que corre en los círculos de la Cruz Roja el rumor de que el general Treat ha ordenado a todos los norteamericanos que lleven uniforme y se hallen en Italia, que salgan antes del 1o. de mayo, o si no pueden hacerlo que reemplacen el uniforme por el traje civil. Se supone que esa medida tiene carácter de precaución.

No ha sido confirmado el rumor.

SUS CORRESPONSALES PERMANENTES, DE GUERRA, ENVIADOS ESPECIALES Y AGENCIAS NOTICIOSAS

ESPAÑA

LA HUELGA DE TELEGRAFISTAS

GRAVEDAD DE LA SITUACION

PROTESTA CONTRA LA CIERVA

TEMORES DE HUELGA GENERAL

HENDAYA, abril 20—Continúo en esta ciudad, a donde llegan las noticias de Madrid, por el servicio especial que he establecido, según comuniqué en mis telegramas de ayer.

Las informaciones recibidas son las siguientes:

La incomunicación telegráfica y telefónica, provocada por la huelga de telegrafistas, continúa siendo absoluta, como en el primer día. El cuerpo diplomático no ha podido comunicarse con sus gobiernos. En las estaciones de Madrid y de las principales provincias hay detenidos numerosos telegramas.

El ministro de la Gobernación, señor Goicoechea confirmó personalmente las denuncias sobre atentados contra el material, realizado por los huelguistas. Muchos aparatos telefónicos, micrófonos, cables y conmutadores han sido rotos. Algunas bobinas se encuentran inservibles y según las informaciones de los técnicos, las reparaciones que serán necesarias exigirán bastante tiempo.

La situación se considera sumamente grave, en vista de la enérgica actitud de los huelguistas, los cuales piden la destitución del ministro de Hacienda, señor La Cierva.

HENDAYA, abril 20—El consejo de ministros celebrado ayer en esta capital, bajo la presidencia del señor Maura, fué dedicado exclusivamente a la huelga de telegrafistas y empleados de los teléfonos.

Se sabe que los ministros resolvieron adoptar enérgicas medidas, tendientes a restablecer las comunicaciones; pero tropiézase con la dificultad creada por los destrozos causados en muchos aparatos.

Poco después de celebrado el consejo, en cumplimiento de órdenes del ministro de la Gobernación, señor Goicoechea, una sección del cuerpo de seguridad se instaló en la oficina central telefónica y procedió a la expulsión de los empleados.

Acto seguido, la fuerza pública tomó posesión del edificio y quedó terminantemente prohibida la entrada en el mismo, a toda persona, sin autorización especial.

HENDAYA, abril 20—Las nuevas informaciones que llegan de Madrid, indican lo siguiente:

Por disposición de las autoridades, varios ingenieros y algunos jóvenes mauristas pretendieron encargarse de la trasmisión telegráfica y con este objeto fueron a las oficinas.

Intentaron comunicar con las provincias, lo que no consiguieron, debido a los destrozos y desperfectos intencionales causados en los aparatos e hilos.

Un grupo de jóvenes mauristas se presentó en la oficina central de telégrafos y pretendió depositar telegramas. El encargado de la recepción les manifestó que los aceptaba condicionalmente, pues la trasmisión no se podía realizar.

Los mauristas promovieron un incidente, que dió motivo a un grave tumulto. De una parte los jóvenes sostenían su derecho a exigir la trasmisión inmediata, y de otra el personal manifestaba que no podía hacerse, debido a la huelga. El incidente adquirió tales caracteres que la policía tuvo que intervenir enérgicamente.

La actitud de los jóvenes mauristas fué causa de que aumentase la excitación reinante entre el personal de telégrafos.

HENDAYA, abril 20—El gobierno ordenó a la policía la detención de los organizadores de la huelga de telegrafistas y en cumplimiento de la orden, fueron detenidos trece de estos empleados y siete telefonistas. Entre ellos figura el presidente del movimiento huelguista.

Poco después de la detención fueron encarcelados.

La policía continúa activamente las averiguaciones para detener a otros empleados, considerados como organizadores del movimiento.

Uno de los incidentes que mayor gravedad reviste fué el provocado por una orden mal interpretada, según manifiesta el ministro de la Gobernación.

Fuerza de la guardia civil se presentó a la oficina de telégrafos y trasmitió al personal la orden verbal del señor Goichoechea, ministro de la Gobernación, de abandonar inmediatamente sus puestos. Todos los empleados se retiraron de las oficinas pacíficamente y poco después se reunieron en el Círculo Telegráfico. La actitud del ministro provocó gran efervescencia y en vista de esto, el señor Goicoechea anunció que la orden había sido mal interpretada.

Comunicó a los empleados que deseaba que regresaran a sus puestos y en vista de tal declaración, el personal volvió a las oficinas, pero sin reanudar el trabajo.

Anuncian los huelguistas que esperarán la resolución del gobierno, antes de adoptar medidas extremas.

El ministro de Hacienda, señor La Cierva, presentó al gobierno la renuncia de su cargo, para resolver el conflicto; pero el gabinete acordó no aceptarla, por considerar que esto significaría un precedente peligroso.

Anúnciase que los empleados de correos, decretarán también la huelga como acto de protesta contra la presencia del señor La Cierva en el ministerio.

HENDAYA, abril 20—Los diarios madrileños no pueden hacer muchos comentarios acerca de la situación creada por la huelga, a causa de la censura.

La prensa de la derecha censura enérgicamente a los telegrafistas y telefonistas, mientras que los diarios de la izquierda anuncian que esto es el principio de una mayor oposición al gabinete Maura.

Algunos diarios obreros, protestan contra la designación del señor La Cierva para el cargo de ministro.

HENDAYA, abril 20—Nuevas informaciones de Madrid, para ese diario, anuncian que la protesta contra el ministro de Hacienda, señor La Cierva, y en general contra el gabinete Maura, arrecia, especialmente en los centros obreros.

El diputado socialista, señor Prieto, aseguró a varios periodistas que todas las organizaciones obreras aceptarán la idea de la Unión General de Trabajadores, dé declarar la huelga general en la península, como manifestación de protesta contra el señor La Cierva.

En los pasillos del congreso, el secretario del señor Lerroux, leyó un manifiesto dirigido por dicho político radical a la opinión pública, contra el gobierno y el régimen y excitando a la revolución.

Según el secretario, el manifiesto aludido es apócrifo.

Aumenta la efervescencia en los centros obreros y en muchos círculos políticos.

LONDRES, abril 20—Informaciones recibidas de Madrid dicen que el gobierno ha formulado declaraciones optimistas.

A pesar de los rumores alarmantes que han circulado, cree el gobierno que nada se producirá.

Indultos de la pena de muerte

HENDAYA, abril 20—Con motivo de la fiesta de Semana Santa, el rey, terminada la ceremonia de la adoración de la cruz, concedió la gracia de indulto de la pena de muerte a seis condenados por varias audiencias de la península.

Nuevos funcionarios

LONDRES, abril 20 — Informaciones de Madrid dicen que el señor José Maestre fué nombrado ministro de Abastecimientos. Francisco Aparicio y el general Centeno, fueron designados para desempeñar el cargo de gobernadores de Madrid y de Barcelona, respectivamente.

El señor Martínez Ruiz (Azorín), corresponsal literario de LA PRENSA, fué nombrado subsecretario de Instrucción Pública.

El marqués de Alhucemas, señor García Prieto, aplazó su viaje a Ga[illegible] por razones políticas.

FRANCIA

LAS SOCIEDADES DE ENSEÑANZA PRIMARIA

PARIS, abril 20. — Las sociedades amistosas de la enseñanza primaria reunidas en París, votaron mociones por las cuales resuelven:

"1.o Ante del ostracismo deliberado que pasa sobre las organizaciones cooperativas de la enseñanza primaria, ante la insuficiencia de las medidas destinadas a mejorar el régimen de la escuela popular, las sociedades amistosas de la enseñanza primaria resolvieron romper oficialmente sus relaciones con el ministro de Instrucción Pública, mientras no considere más a la enseñanza primaria como una institución inferior.

"2.o Se constituirá una oficina de acuerdo con los consejeros departamentales, y con las federaciones amigables, y para reforzar su acción, invitará a los consejeros departamentales para que encaren la dimisión colectiva".

Son objeto de muchos comentarios, por su gravedad, las decisiones anteriores.

Travesía aérea del Atlántico

PARIS, abril 20—El volador Fontán partió ayer en aeroplano de Villa Coublay para Casablanca, desde donde intentará la travesía del Atlántico en su aparato.

LONDRES, abril 20. — Un telegrama recibido de San Juan de Terranova anuncia que los voladores Hawker y Rayham aplazaron su viaje a través del Atlántico en aeroplano, porque si bien ahora reina buen tiempo en esa región, se sabe que dos violentos temporales están acercándose desde el centro del Atlántico.

PARIS, abril 20—Se anuncia que el volador Fontan, que había partido de Villacoublay para dirigirse a Casablanca en aeroplano a ensayar desde allí la travesía aérea del Atlántico, sólo pudo realizar un corto vuelo, pues no funcionar bien su motor y resolvió aplazar su tentativa.

Próximo viaje del doctor Pessoa

PARIS, abril 20 — El futuro presidente del Brasil, doctor Epitacio Pessoa, partirá para Bruselas el día 29 de este mes, donde quedará hasta el 3 o el 4 del mes de mayo.

Se le prepara una gran recepción, organizada por el ministro del Brasil, señor Barros Morara.

El doctor Pessoa hará un viaje a Italia antes de la firma de los preliminares de la paz.

Después regresará al Brasil por vía de Inglaterra y de los Estados Unidos.

Mejoras para los empleados municipales

PARIS, abril 20—El consejo municipal se propone acordar un aumento excepcional a los empleados de la prefectura del departamento del Sena y de la de policía y de las oficinas anexas.

El aumento se acordará a todos los empleados sin distinción de grado y se establecerá un nuevo escalafón para el personal.

La jornada de ocho horas

PARIS, abril 20—Los directores de los grandes tiendas resolvieron aplicar la jornada de ocho horas abriendo sus establecimientos más tarde que de costumbre, para poder cerrarlos como hasta ahora.

Reunión de un congreso socialista

PARIS, abril 20. Se reunió hoy en la capital un congreso socialista y están representados en el mismo las federaciones socialistas de Alsacia-Lorena.

El primero de mayo

PARIS, abril 20—Los organizadores de la gran manifestación del primero de mayo continúan recibiendo adhesiones de numerosos grupos sindicalistas.

La federación general del trabajo acaba de publicar un manifiesto que enumera las ventajas obtenidas por el proletariado en los últimos tiempos y formula nuevas reivindicaciones.

La Confederación del Trabajo

PARIS, abril 20—La Confederación General del Trabajo comunicó una orden del día en la cual propone la reunión de los sindicatos con motivo del 1o. de mayo. Se pedirá la jornada de ocho horas, se protestará contra el mantenimiento de ejércitos permanentes en Rusia, y se pedirá la reorganización económica del país.

El voto de las mujeres

PARIS, abril 20. — El consejo nacional de las mujeres francesas publica un cartel en el cual declara que la mujer debe votar y que es su derecho, su deber y su interés, con respecto a la familia, a la sociedad, y a la raza.

Termina diciendo que las mujeres francesas quieren votar en 1919.

ITALIA

LOS SUCESOS DE MILAN

Número de detenidos

ROMA, abril 20 — Telegrafían de Milán que de los 600 detenidos durante los sucesos ocurridos últimamente en esa ciudad, sólo unos cien fueron enjuiciados por los tribunales ordinarios por el delito de rebelión a la fuerza pública y violencias.

En cuanto a los demás se trata de individuos ya prontuariados en la policía, elementos peligrosos cuya detención responde a una medida de precaución.

ROMA, abril 20—El general Camerana ha sido exonerado del cargo de comandante del cuerpo de ejército de Milán.

ROMA, abril 20—Los ministros volverán a reunirse mañana, lunes.

En los círculos políticos se anticipa que en el acuerdo se considerará el informe del general Caviglia y del señor Bonomi.

La reapertura de la Cámara de Diputados

ROMA, abril 20—El "Messaggero" considera prematura la información respecto a la reapertura de la Cámara de Diputados para el 23 del corriente.

Dice al respecto que con toda probabilidad la Cámara electiva no se reunirá sino en la primera semana del próximo mes de mayo.

Ecos de una conferencia

ROMA, abril 20—El senador francés, M. Henriot, que dió ayer en el Capitolio la conferencia sobre el porvenir económico ítalo-francés, fué presentado al auditorio por el señor Luis Luzzatti.

El proceso Cavallini

ROMA, abril 20 — Fué concedida la libertad provisional al ex diputado Enrique Buonanno, que figura entre los encausados del proceso Cavallini, por encontrarse enfermo de algún cuidado.

Desde la cárcel de Regina Celi, fué llevado por sus parientes a un sanatorio de esta capital.

Huelga de músicos

ROMA abril 20 — Los diarios de Milán relatan un hecho curioso ocurrido el jueves por la tarde, y que privó a las ceremonias religiosas de Semana Santa de la cooperación de los músicos.

Los de la capilla del Duomo y de otras iglesias en aquella ciudad habían pedido un aumento de sueldo. Rechazada la petición, los músicos se abstuvieron de concurrir a las funciones religiosas que, por consiguiente, y por primera vez, se realizaron sin el concurso de aquéllos.

Fatales accidentes

ROMA, abril 20 — Telegrafían de Belluno que a pocos kilómetros de Prave di Cadore un camión militar cayó en el torrente Molina.

Resultaron muertos dos oficiales, un sargento y un mecánico.

ROMA, abril 20 — Comunican de Fossamo que al atravesar a caballo el torrente Stura, el coronel Signoretti y su esposa fueron arrastrados por la corriente.

El coronel pereció ahogado y su esposa pudo ser sacada de las aguas y llevada al hospital militar en tal estado que los médicos desconfían de salvarla.

ESTADOS UNIDOS

POLITICA COMERCIAL EN AMERICA LATINA

"Entente" entre Gran Bretaña y Estados Unidos

NUEVA YORK, abril 20. — Un corresponsal en Wáshington telegrafía lo siguiente:

"Según informaciones de fuente autorizada se han establecido las bases de una "entente" comercial entre la Gran Bretaña y los Estados Unidos, con respecto a la América del Sur. Se asegura que este acuerdo se relaciona tanto a lo que se hará con los intereses alemanes en la América Latina como a la política de comercio general exterior y financiera de los ingleses y norteamericanos en las repúblicas meridionales.

"Los funcionarios norteamericanos y los diplomáticos británicos se han apresurado a desautorizar los rumores que circulan frecuentemente acerca de una próxima guerra comercial en la América del Sur.

"Desde que el primer ministro británico Mr. Lloyd George desautorizó en la Cámara de los Comunes que había habido disentimientos políticos entre Inglaterra y los Estados Unidos en la conferencia de la paz, ambos gobiernos han manifestado también ampliamente que existe un acuerdo perfecto entre ellos con respecto a su comercio en la América Latina. Por ejemplo, una carta reciente de la oficina de Navegación de los Estados Unidos al departamento del comercio desautorizó el rumor de una inminente guerra de tarifas transoceánicas.

"En cuanto a los planes comerciales, arreglos financieros y otras actividades análogas, se ha dejado claramente sentado que cada país llevará adelante sus planes individuales, de acuerdo con su política actual.

Se sabe que no se ha llegado aún a un arreglo definitivo con respecto al porvenir de las empresas alemanas en la Argentina, el Uruguay y el Brasil. La sanción aliada de la inminente reanudación de las relaciones financieras entre Alemania y los países neutrales europeos implica probablemente indulgencia con respecto a los intereses alemanes en la América del Sur. Sin embargo, es seguro que se mantendrán algunas restricciones contra los alemanes en todas partes, mientras no hayan sido pagadas en su integridad las indemnizaciones pedidas a su gobierno.

Nombramiento de un ministro de Persia

WASHINGTON, abril 20—Un informe recibido por el departamento de Estado anuncia que Sadig es Sultanch, que había prestado servicios en la legación de Persia en Londres, fué nombrado ministro persa en esta capital.

La huelga en el puerto de Nueva York

NUEVA YORK, abril 20—Quedó conjurado el peligro de una huelga general de los trabajadores de este puerto.

Los obreros apelaron al alcalde, Mr. Hylan, para que arregle el conflicto, y sea árbitro en la cuestión de los salarios.

Arresto de un revolucionario mexicano

NUEVA YORK, abril 20—Un telegrama recibido de Laredo (Texas), anuncia que fué arrestado en esa ciudad el general mexicano Santiago Gómez, complicado en el movimiento revolucionario iniciado por Félix Díaz y Blanquet.

Inauguración de un teatro español

NUEVA YORK, abril 20—Los diplomáticos y los cónsules de España, Cuba, México y de las repúblicas del Sur y de Centro América, así como numerosas notabilidades de la sociedad americana, han asistido anoche a la apertura del primer teatro español construído en esta ciudad.

Se representó la ópera "Marina".

Arreglo de la huelga de telefonistas

NUEVA YORK, abril 20—Informan de Boston que fué arreglada la huelga de los telefonistas, y de todos los huelguistas volvieron al trabajo.

CHILE

BANQUETE AL MINISTRO DE BELGICA

SANTIAGO DE CHILE, abril 20 — Hoy, a mediodía, la colonia francesa ofreció un banquete al ministro de Bélgica, señor Héctor Charmanna, que partirá próximamente para Europa, con licencia.

Se cree que no regresará.

En esta demostración quedarán exteriorizados los vínculos de simpatía que unen a los franceses y a los belgas, formulándose votos fervientes por su continuidad.

4.15 a. m.

ACCION ALIADA EN RUSIA

ORLANDO Y EL ASUNTO DEL ADRIATICO

LA ACTITUD DE ORLANDO

NUEVA YORK, abril 21 — Un despacho de París recibido por la Associated Press dice que Orlando notificó al consejo de los cuatro que como la Cámara inaugurará sus sesiones el próximo miércoles, tendrá que partir para Roma el lunes, y deberá saber antes de ponerse en viaje, cuál es la actitud de la conferencia de la paz acerca de las reclamaciones de Italia.

El barón Sonnino se manifiesta intransigente e insiste en el cumplimiento íntegro del pacto de Londres.

De Londres comunican a la misma agencia que Orlando manifiesta ahora un espíritu más conciliador que en los últimos días, aunque recibió un telegrama del estado mayor, que dice que todo el ejército está decidido a apoyar a los delegados si éstos insistieran en las reivindicaciones nacionales.

El capitán Tozzi, que figura entre los que acompañan a Orlando, dijo que ese mensaje era una especie de un "ultimatum", y demuestra cuán arraigada está en el ánimo del pueblo italiano la resolución de obtener una protección adecuada en el Adriático. Agregó Tozzi que si la conferencia dejara de reconocer los derechos de Italia, ésta procedería a ocupar las regiones a que cree tener derecho, prescindiendo por completo de la conferencia.

EVACUACION DE SEBASTOPOL

LONDRES, abril 21 — Un radiotelegrama recibido de Rusia, anuncia que el gobierno de Crimea evacuó a Sebastopol, y se dirigió a Constantinopla. Sebastopol se encuentra ahora en poder de un comité revolucionario.

El 25 del corriente mes expirará el armisticio concluído con el alto comando aliado.

LOS DELEGADOS ALEMANES A LA CONFERENCIA DE LA PAZ

PARIS, abril 21 — Se anuncia que ninguno de los delegados alemanes y del personal que los acompañe podrá llevar uniformes militares durante su permanencia en Versalles.

Se adoptó esta resolución, a fin de evitar posibles incidentes.

EL VOLADOR WOOD

LONDRES, abril 21 — Informaciones recibidas de Holyhead, indican que el mayor Wood está decidido a repetir la tentativa para cruzar el Atlántico, tan pronto como le sea posible.

NOTICIAS DE ARKANGEL

NUEVA YORK, abril 21 — Telegrafían de Arkangel con fecha del sábado, que las tropas ruso-británicas, persiguiendo a los bolsheviquis en retirada desde Bolshezerki, progresaron veinte "verstas" hacia el Sur, y se apoderaron de varios prisioneros y dos cañones de tres pulgadas.

EL "GEORGE WASHINGTON"

PARIS, abril 21—Anuncian de Brest que el vapor "George Wáshington" llegó a la rada.

CONVENCION SOCIALISTA FRANCESA

PARIS, abril 21—La convención nacional socialista, inicia sus sesiones para considerar el programa del partido en las próximas elecciones y discutir la situación general, tanto nacional, como internacional.

Asistió numerosa concurrencia; se hallaban muchas mujeres y un número considerable de socialistas extranjeros, entre ellos, M. Peirotes.

LA ALIANZA ANGLO-FRANCO-NORTEAMERICANA

PARIS, abril 21—"Le Matin" dice que la alianza entre los Estados Unidos, la Gran Bretaña y Francia, ya está redactada y constituye un texto sumamente breve que estipula que dichas potencias se prestarán mutuo apoyo en caso que Alemania vuelva a atacarlas.

Será firmado simultáneamente con el tratado de paz.

EL PARLAMENTO ITALIANO

ROMA, abril 21—La presidencia de la Cámara ha notificado a los diputados que la reapertura del parlamento ha sido postergada para el 6 de mayo próximo.

LAS DECLARACIONES DE BARTH

NUEVA YORK, abril 21 — Entre las declaraciones hechas por el jefe radical alemán Barth, figura la siguiente:

"Francia tiene absoluta razón en temer a Alemania y en pedir que se la imposibilite militarmente. El presidente Wilson está engañado con respecto al actual gobierno alemán, y digo esto a pesar de que soy un admirador de Mr. Wilson, al que considero uno de los hombres más grandes de nuestro tiempo.

"El pretexto alemán de que no podemos pagar las indemnizaciones es indecoroso; podemos y deberíamos pagar por las destrucciones de que somos culpables.

"La forma de pagar sería por medio de los capitalistas, ellos costearon la guerra y actualmente son los tenedores de los bonos y quieren sacrificarlo todo para retenerlos en su poder. Pretenden recaudar de 25 a 30 mil millones anualmente, que les pagaría sus intereses y beneficios, esclavizando así al pueblo alemán que murió en el campo de batalla, mientras esos capitalistas prestaban su dinero.

"Debemos llegar a tener la dictadura del proletariado temporalmente por lo menos; este gobierno asustadizo que nos apena, constituye el bolshevikismo bajo la presión de los capitalistas y militaristas.

"No cometeríamos los errores cometidos por Rusia. Por proletario, entendemos a toda persona que trabaja manual o intelectualmente. La prueba de ello es que, en el congreso del soviet tenemos a diez abogados y pastores. No limitaríamos la capacidad de los hombres; por ejemplo, el millonario y manufacturero Tyssen que tiene talento, debería ganar el mismo sueldo u obtener los mismos beneficios que antes, pero no podría especular ni amontonar su fortuna, para dejarla en herencia sino dejarla a los trabajadores alemanes, amortizando la carga de la deuda interna que es la única forma en que podrá cobrar la "Entente".

"El error más grande cometido por la "Entente" desde la firma del armisticio, fué ceder en la cuestión de Dantzig.

"Los militaristas que ahora hacen alarde mostrarán poco coraje, llegado el momento, para obtener de la conferencia de París lo que desean.

"Ellos querían que Alemania dictara la paz. Si consiguiéramos que pagaran ellos, la paz se haría en 24 horas firmándose esa paz con otro gobierno en lugar de hacerlo con el actual".

PERU

ATENTADO CONTRA EL DIRECTOR DE "LA PRENSA"

RESULTA HERIDO Y SU ACOMPAÑANTE MUERTO

LIMA, abril 20 — En la tarde de ayer fué atacado alevosamente Augusto Durand, director de "La Prensa" y presidente del partido Liberal, en momentos en que regresaba a Lima de sus propiedades en Huanuco, resultando herido de gravedad, y el hacendado Eduardo Atard, que lo acompañaba, fué muerto.

Se trasladaron al lugar del suceso en un tren expreso la esposa y el hermano de Durand, los médicos y numerosos refuerzos policiales.

Se sindica como autores de la agresión a Luis Rivera y a los hermanos Ramírez.

El caballo que montaba Durand fué muerto, y éste al caer se echó a un barranco, para evitar que lo ultimaran.

La población de Huanuco se halla agitadísima.

Durand reconoció a los atacantes.

Al herido se le atendió en el lugar del hecho y después se le trasladó a Huanuco.

Atard era español siendo muy apreciado por sus prendas morales e intelectuales.

Rivera es un individuo de pésimos antecedentes y se le sigue un juicio por falsificación.

El atentado ha causado indignación y los diarios lo reprueban enérgicamente.

"La Prensa" y la casa del señor Durand han sido muy visitadas por gran número de personalidades.

Reina en la población una verdadera inquietud.

LIMA, abril 20 — "La Prensa" anuncia en sus páginas la siguiente información:

"Los médicos que asisten al doctor Durand han informado telegráficamente que la herida de éste es de pronóstico reservado pero las condiciones generales del herido, hasta ahora, son satisfactorias.

"No tiene fiebre y está tomando sus disposiciones para su traslación de Acomayo a Huanuco."

Recepción al ministro Sagasma—Accidente automovilístico — Manifestaciones tumultuosas.

LIMA, abril 20 — Un grupo de personalidades ha suscripto una invitación para organizar una recepción al ministro Sagarna.

—A causa de un choque automovilístico resultó herido de gravedad Luis Felipe Villarán.

Los médicos se han visto precisados a efectuar la amputación.

—Anoche se han producido tumultuosas manifestaciones políticas en la población.

Rumores de dimisión — Sesión de la junta electoral

LIMA, abril 20 — En los círculos políticos circulan rumores sobre la dimisión del ministro de Gobierno, señor Germán Arenas.

—Celebró sesión la junta electoral, designando el personal de las mesas receptoras.

BRASIL

El vapor "Principessa Mafalda" — Víctima de un accidente — El doctor Ruy Barbosa — Fiestas populares — La gripe

RIO DE JANEIRO, abril 20 — El miércoles próximo es esperado el vapor "Principessa Mafalda".

—La señora de Arthur Bernardes, gobernador de Minas Geraes, ha sido víctima de un accidente de automóvil.

Resultó herida de gravedad.

—El doctor Ruy Barbosa se embarcará mañana en Bahía con destino a Río de Janeiro.

—Las fiestas populares que aquí se celebran han estado muy animadas.

Se halla en grave estado, atacado de gripe, el señor Barbosa Lim, director del Lloyd Brasileño.

REPUBLICA ORIENTAL

GRAVE ACCIDENTE MARITIMO

El remolcador "Atlántico" a pique

SEIS TRIPULANTES MUERTOS

MONTEVIDEO, abril 20 — Desde aquella triste y memorable mañana del 4 de agosto de 1909, en que, a consecuencia de la colisión con el vapor alemán "Schliessen" se fué a pique el paquete fluvial argentino "Colombia", a la entrada de este puerto, la crónica marítima no registraba un suceso de la importancia del acaecido en las últimas horas del día de hoy.

El hecho que vamos a narrar con todos sus detalles bien puede catalogarse en el capítulo de los siniestros marítimos, pues de los nueve tripulantes del remolcador hundido sólo tres lograron salvarse, y eso fué debido a la prontitud con que se le prestaron auxilios.

Serían las 7 de la noche cuando por la zona portuaria cundió rápidamente la noticia de que había ocurrido un siniestro de vastas proporciones.

El jefe de guardia en la capitanía manifestaba a los que le interrogaban que hacía un momento, habiendo notado que el vapor español "Catalina", en viaje para Buenos Aires detenía su marcha, había enviado al ayudante Mantero para que se pusiese al habla con el capitán de aquel buque y averiguara lo que ocurría.

Poco después, en el quiosco principal de la administración del puerto informaban que, efectivamente, se había producido una desgracia.

El vapor "Atlántico", que prestaba servicio de remolque al paquete español "Catalina", había sido embestido por éste y echado a pique.

A todo esto, la noticia cundía rápidamente y numerosas personas acudían a la capitanía del puerto en procura de pormenores.

Fué tal la aglomeración de curiosos que hubo necesidad de tender un cordón de marineros para poder contener al público, que por momentos aumentaba.

Pasó una media hora, que fué de enorme ansiedad, hasta que atracó al muelle oficial el vapor correo del Uruguay, en el cual se había embarcado el ayudante Mantero.

Este oficial puso en conocimiento del jefe de guardia que el suceso se había producido en la boca del antepuerto; que el remolcador "Atlántico" de la administración nacional del puerto estaba a pique, y que de sus tripulantes sólo habían logrado salvarse dos, los cuales se encontraban a bordo del crucero torpedero "Uruguay", uno de cuyos botes los había recogido.

En seguida comunicó lo ocurrido al capitán general de puertos, coronel Lyonc, y al juez de instrucción de turno, doctor Minelli, y al médico forense, doctor Moreau.

Apenas el jefe de guardia se hubo enterado de lo ocurrido, despachó nuevamente al ayudante Mantero, poniendo a sus órdenes un destacamento de marinería y los elementos necesarios para prestar auxilios a los náufragos.

Minutos después el vapor correo del Uruguay se desprendía del muelle oficial y a toda máquina se dirigía al lugar en que se produjo el siniestro.

A las 8 de la noche llegó el vaporcito "Yaguarí", de la dirección de la armada, conduciendo a los dos náufragos que se encontraban en el crucero "Uruguay".

En el muelle oficial los recibieron los jefes y oficiales que se encontraban en la capitanía, quienes tuvieron que hacer grandes esfuerzos para romper el compacto cordón de gente y llegar a las oficinas de aquella repartición.

José Brea, español, casado, de 49 años de edad, y Florindo Novelli, también español, casado, ambos marineros del "Atlántico", son los náufragos a que nos referimos.

He aquí ahora el relato del suceso:

Al oscurecer subió al puente del "Catalina" el práctico del puerto, Juan Chapara, quien dispuso se largaran las amarras, para sacar el barco a la rada, donde debía entregar la derrota al piloto que lo conduciría a Buenos Aires.

Para prestar el servicio de remolque, la administración del puerto envió al vapor "Atlántico". Como de costumbre, el remolcador tendió sus cabos y empezaron las maniobras, navegando sin ningún inconveniente hasta la boca del antepuerto, donde el "Catalina" tocó una pitada, indicando que se largara el remolque, operación que se realizó sin pérdida de tiempo.

"Como nosotros debíamos bajar al práctico Chapara—dicen los náufragos—el "Atlántico" siguió navegando por la proa del "Catalina", en demanda de la rada.

"El paquete español que ya iba con alguna "arrancada", apuró la marcha y cuando el patrón del remolcador se dió cuenta de que se le venía encima, y que una colisión era inevitable, intentó guiñar, pero ya era tarde, pues la proa del "Catalina" alcanzó al "Atlántico" por la banda de babor a la altura de la chimenea, embistiéndolo con tal violencia que en un segundo se tumbó por completo, quedando con la quilla a flor de agua.

Como es lógico, los tripulantes del "Atlántico", que estaban en el puente de mando y en cubierta, cayeron al agua, desapareciendo seis de la superficie; sólo a duras penas Brea y Novelli se pudieron mantener a flote, hasta que, afortunadamente, fueron recogidos por una lancha a vapor del crucero "Uruguay".

Una vez a bordo de esta unidad de guerra, el oficial de guardia dispuso que se les prestaran los auxilios del caso, y les fueron proporcionadas ropas y alimentos.

Media hora después de la llegada a la capitanía de los dos náufragos nombrados, fué traído otro.

Este se llama Cosme Didoménico, italiano, de 22 años, soltero, marinero.

"Yo me salvé milagrosamente, dice; cuando caí al agua, y después de pasada la primera impresión comprendí que se imponía no perder el ánimo y así lo hice.

"Calculo que me he aguantado nadando una media hora, al cabo de cuyo tiempo, me tiraron de a bordo del "Catalina" un salvavidas y un cabo.

"Me lo até fuertemente a una muñeca y grité que me izaran.

"Poco después pisaba la cubierta del trasatlántico, donde, sin pérdida de tiempo, me auxilió el médico de a bordo.

"Se me dieron fuertes friegas de alcohol, después de hacerme devolver el agua que había tragado.

"A pesar de todo, agregó, como usted ve, aun tiemblo de frío". Y era verdad: el pobre náufrago apenas podía hablar, por lo cual se le hizo ingerir una dosis de alcohol.

Como ya he dicho, las víctimas del triste suceso son seis: patrón José Canosa y maquinista Alfonso Alonso; contramaestre, Manuel Pérez; telegrafista José A. Zervino; fogonero Modesto González y un jornalero cuyo nombre se ignora.

El patrón Canosa era un viejo y competente profesional, que contaba con largos años de servicio en la ex casa de los señores Lussich.

Había trabajado en varios salvamentos de importancia y siempre se distinguió por su contracción al trabajo.

Español de origen, debía contar 65 años de edad, con muchos de residencia en el país.

Según manifiestan Brea y Novelli, le vieron morir, pues estaba cerca de ellos cuando desapareció de la superficie.

Fué verdaderamente conmovedora la escena que se produjo en la capitanía del puerto.

La pobre madre del telegrafista Zervino se presentó acompañada de varios miembros de su familia a inquirir noticias de su hijo.

Y aunque nadie tuvo valor para revelarle la triste realidad, ella lo comprendió todo, y desplomándose en brazos de una hija, lloró amargamente.

Fué una escena de intenso dolor que los presentes escucharon silenciosos.

MONTEVIDEO, abril 20 — Se tiene ya por seguro que perecieron seis tripulantes del remolcador "Atlántico", que echó a pique al vapor español "Catalina", al salir del puerto.

Tres consiguieron salvarse.

MONTEVIDEO, abril 20—Conversé con el señor Pradelles, jefe de la sección marítima de la administración del puerto.

Estima la pérdida del "Atlántico", según su valor actual, en 70.000 pesos oro.

El barco no estaba asegurado, pues esa operación sólo se realiza cuando los buques van a salvamentos.

El "Atlántico" fué construído para los señores Lussich, en Glasgow, el año 1910.

Vino en reemplazo del viejo "Atlántico", que, como se recordará, se perdió en el salvamento del paquete inglés "Diencliff", en la isla de Lobos, en agosto de 1910.

Es un hermoso y potente remolcador dotado de todos los adelantos modernos.

El "Catalina" pertenece a la casa Pinillos Izquierdo.

Desplaza unas 4.000 toneladas y es muy conocido en la navegación del Río de la Plata.

Por disposición del capitán general de puertos, el "Catalina" quedó fondeado hasta nueva orden.

Acompañado de su actuario, concurrió esta noche a la capitanía del puerto el juez de instrucción, doctor Minelli.

Este funcionario tomó declaración al capitán del "Catalina", al práctico Chapara y a los tres sobrevivientes.

El "Atlántico" se fué a pique casi en el mismo sitio en que naufragó el "Colombia".

Mañana temprano los elementos de la administración del puerto tratarán de poner a flote al "Atlántico".

Por lo pronto se ha balizado el escollo que representa para la navegación.

MONTEVIDEO, abril 20—Por disposición del juez de instrucción que entiende en el luctuoso suceso, fueron desembarcados, a fin de prestar declaración, el primer oficial, el jefe de máquinas y el contramaestre del "Catalina".

Los nombrados prestaron declaración.

Se aplaude la prontitud con que acudieron los tripulantes del crucero "Uruguay" y las maniobras que hicieron con el foco de luz eléctrica de a bordo.

Esta noche, momentos después de ser interrogado por el juez, me entrevisté con el capitán del "Catalina", señor Durán, y con el práctico Chapara, que piloteaba al expresado barco.

Ambos marinos expresaron que en su concepto el suceso se produjo debido a la mala maniobra que efectuó el remolcador "Atlántico", el cual, después de largar el cabo, debió abrirse para babor y no a estribor, como lo hizo, cruzando la proa del paquete español, por cuyo motivo quedó aquél enredado en las jarcias y botalón, yéndose a pique.

Por disposición del juez de instrucción, doctor Minelli, quedó detenido, en carácter de incomunicado, el práctico Chapara, que piloteaba al "Catalina".

El nombrado profesional fué remitido a la jefatura de policía.

—Llueve copiosamente.

MONTEVIDEO, abril 20 — Al salir del puerto el vapor español "Catalina", echó a pique un remolcador.

El vapor "Catalina" está detenido hasta el esclarecimiento del suceso.

DRAMA PASIONAL EN LA UNION

Tentativa de homicidio

SUICIDIO DEL AUTOR

MONTEVIDEO, abril 20 — Esta madrugada se desarrolló en la cercana villa de La Unión un drama pasional, que conmovió profundamente al vecindario por sus dolorosas consecuencias y por las personas que en él intervinieron, ambas extensamente conocidas y consideradas en la localidad.

El principal protagonista fué el joven Abelardo Aguirre, uruguayo, soltero, de 28 años de edad, empleado de comercio.

Aguirre mantenía relaciones amorosas con Esther Rebollo, también uruguaya, soltera, de 24 años de edad.

La señorita Rebollo había resuelto últimamente cortar aquellas relaciones, sin que se conozcan mayormente las causas de esa ruptura.

Aguirre conoció la resolución de su novia hace algunos días, y el drama desarrollado esta madrugada demuestra que no se resignó con la actitud de Esther, y entonces concibió la idea que hoy puso en ejecución.

La señorita Rebollo se hallaba en el biógrafo de La Unión, acompañada de su vecina, la señorita Elida Burgues.

Terminado el espectáculo, las dos señoritas se encaminaron hacia sus domicilios, cuando les salió al encuentro Abelardo Aguirre, quien, sin pronunciar palabra, sacó rápidamente un revólver y descerrajó tres tiros consecutivos contra Esther.

Una bala la hirió en el pómulo derecho, otra en el antebrazo izquierdo y la otra en el pecho, a la altura del hombro.

Al sentir las detonaciones acudió corriendo un guardia civil, que se hallaba próximo, a fin de impedir a Aguirre que continuara tirando.

En el preciso instante en que llegaba el agente, Aguirre volvió el ar-

TELEGRAMAS PUBLICADOS EN LA TERCERA EDICION DE AYER

LA AYUDA ANGLO-AMERICANA A FRANCIA

NUEVA YORK, abril 20 — Los corresponsales atribuyen una importancia considerable al acuerdo secreto, en virtud del cual, según lo expresan, Inglaterra y los Estados Unidos, sin contratar una alianza recíproca, se comprometen a llevar cada una de esas potencias, auxilios militares a Francia en el caso de ser atacada por Alemania, y señalan que éste es un caso único en la historia de los Estados Unidos que demuestra que si el mismo Wilson tiene confianza en la eficacia de la Liga de las Naciones.

Un gran misterio rodea aún la situación en este concepto, pero si Clemenceau ha conseguido arrancar a Wilson una promesa de ayuda, podrá vanagloriarse de haber obtenido una victoria diplomática sin precedentes.

Conviene hacer notar que esta promesa no obligaría a los Estados Unidos sino durante la presidencia de Mr. Wilson y apenas éste regrese a los Estados Unidos deberá someter al Congreso los proyectos tratados y aún este compromiso verbal. Los diarios dicen a este respecto que el presidente ha ido más lejos de lo que le permite la Constitución, la cual sólo al Congreso confiere la facultad de declarar la guerra.

Se teme aún en los círculos norteamericanos que el presidente se haya extralimitado en sus facultades, aunque conviene no olvidar que éstas informaciones no están basadas en ninguna declaración oficial. Es posible que la verdad sea conocida la próxima semana por el discurso que Clemenceau pronunciará en la Cámara de Diputados.

LA CUESTION DEL ADRIATICO

LONDRES, abril 20 — Informan de París que el presidente Wilson desea dividir la Istria entre los italianos y los yugo-eslavos con la condición de que la aceptación de esta solución deje sin efecto los tratados secretos, pero parece que los aliados no quieren aceptar esta proposición.

TRATADO ENTRE ALEMANIA Y LOS BOLSHEVIKIS

LONDRES, abril 20 — Un despacho de Varsovia anuncia que existe un tratado entre el gobierno de Berlín y los bolshevikis, mediante el cual Alemania se compromete a reorganizar las industrias rusas, incluyendo las fábricas de municiones y ferrocarriles, y proveería de instructores militares. En cambio Rusia proveería a Alemania de artículos alimenticios.

Mediante este tratado, Rusia convendría en no negociar con la "Entente" durante veinte años.

Por su parte Rusia prestaría a Alemania su concurso militar.

Se dice que el consejo de los soviets de Berlín aceptó ese tratado en sus líneas principales.

ACTITUD DEL JAPON

LONDRES, abril 20 — Anuncian de Tokío que el rechazo de la enmienda de la delegación japonesa en la Conferencia de la Paz causó en esa capital el mayor desaliento.

El diario "Hochi" dice que el Japón debe negarse a formar parte de la Liga de las Naciones, y la mayoría de los órganos declaran que se debe afrontar la situación con valentía para salvar el prestigio del país.

LAS REPARACIONES

PARIS, abril 20 — Se anuncia oficialmente que la comisión de las reparaciones aprobó unánimemente el informe de la segunda subcomisión sobre la capacidad financiera de los enemigos y sus medios para pagar las reparaciones.

El informe trata especialmente sobre la cuestión de la restitución por los alemanes de las naves, maquinarias, material rodante, planteles ganaderos y los establecimientos destruídos en las regiones devastadas.

RESOLUCIONES HUNGARAS

BUDAPEST, abril 20 — El gobierno anuncia que revisará todas las sentencias de los condenados antes de la revolución.

Al mismo tiempo declara que en todo lo que sea posible se anulará el antiguo sistema social, y que no tiene interés alguno en perseguir a los políticos del pasado régimen, como Wekerle, Hasal, Balch y otros de quienes se ha dicho que fueron ejecutados, lo que es inexacto.

Se dictó un decreto confiscando todas las colecciones de estampillas postales que excedan de un valor de dos mil coronas.

En Viena a pesar de los últimos disturbios en general aislados en los suburbios de la ciudad, los teatros abrieron sus puertas y la ciudad recobró su aspecto habitual de tráfico durante la noche.

... contra el y se descerrajó un balazo en la sien derecha.

Los dos heridos fueron atendidos por la Asistencia Pública y transportados al hospital Maciel.

Aguirre dejó de existir horas después.

El estado de la señorita Rebollo es sumamente delicado.

En las ropas de Aguirre se encontraron tres cartas cerradas, dirigidas, una a un hermano suyo llamado Joaquín, y las otras dos para Aníbal Muria.

EL TRASATLANTICO "YORKMOOR"

Trabajos de salvamento

MONTEVIDEO, abril 20 — Comunican de Punta del Este que continúan los trabajos de salvamento del trasatlántico inglés "Yorkmoor", naufragado en los arrecifes de la isla de Lobos.

El ingeniero jefe norteamericano, William Paul Rhoads y sus cincuenta obreros tienen fe en el éxito final; se está terminando la tarea de tapar todos los rumbos, para luego, por medio de bombas de aire comprimido desaguar las bodegas para que el barco quede a flote.

Primeramente se levantará el vapor en prueba, y luego, si diera resultado esa operación, se la repetiría con el auxilio de poderosos remolcadores para hacerlo salir de entre las rocas y llevarlo a Maldonado, donde se le terminarían las reparaciones provisionales, para luego concluirlas definitivamente en Buenos Aires.

Se encuentra en esa ciudad Charles Towne, uno de los propietarios del "Yorkmoor"; el buque se encuentra ligeramente inclinado a babor, con la proa hacia el Oeste y semisurgida en las aguas, que barren buena parte de la cubierta.

Los días de fuerte viento los trabajos que se han realizado con cuatro motores de aire comprimido han dado buenos resultados; anteayer se desaguaron más de dos metros de cada bodega.

Los obreros reciben un salario de seis pesos, aún en los días en que no se trabaja por causa del mal tiempo.

Se dice que se llevan gastados veinticinco mil pesos en los trabajos de salvamento.

El "Yorkmoor" está en peores condiciones que en los primeros meses, pues los temporales sucesivos le han abierto nuevos rumbos y le han ocasionado leves rajaduras de las chapas en la parte superior del centro.

MOVIMIENTO DE VAPORES

MONTEVIDEO, abril 20 — En los primeros días de mayo el vapor "Ciudad de Montevideo" entrará al dique nacional, donde se le practicará una recorrida general de los fondos y algunas otras reparaciones.

Parece que ese buque seguirá en lo sucesivo con tripulación uruguaya.

Mientras permanezca en el dique, le reemplazará en la navegación el vapor "Ciudad Buenos Aires".

—Han sido tripulados los vapores "Uruguay" y "Batitú", ambos pertenecientes a la empresa de Mihanovich, los que se encontraban en este puerto desde que se inició la huelga de obreros portuarios de ésa.

En breve esos barcos volverán al servicio.

Reglamentación de elecciones partidarias — Sesión de la comisión departamental colorada — Cobro de deudas fiscales — Construcciones militares — Agencia clandestina de carreras.

MONTEVIDEO, abril 20 — La semana próxima será de novedades políticas; los elementos colorados que responden al señor Batlle se aprestan para la votación del proyecto sobre reglamentación de elecciones partidarias.

Se cree que la victoria les corresponderá en la comisión departamental; pero los vieristas opinan que podrían detener la sanción del proyecto en la comisión nacional, y que esas elecciones quedarían postergadas para después de los comicios de noviembre.

No bien termine este asunto, el señor Batlle iniciará una excursión política por el interior del país, empezando su propaganda por los departamentos de Florida, Durazno y Flores, donde ya se realizan reuniones para acordar los homenajes que se le tributarán.

Por su parte, los elementos colorados que responden a la tendencia vierista, no bien retorne el señor Batlle realizarán otra excursión de propaganda por las mismas zonas que aquél haya recorrido con el propósito de conquistar adeptos y aunar esfuerzos en favor de su causa.

En la primera sesión que celebre la comisión departamental colorada, el doctor Bellini Hernández, acompañado por otros delegados, según se dice, presentará una moción para que se formule una protesta ante el consejo nacional de administración por supuestos procedimientos de cohesión ejercidos con sus subalternos por funcionarios superiores de la administración pública.

Esta tarde los batllistas del departamento de Rocha dirigieron un telegrama al presidente de la República, acusando al jefe político de aquel departamento, de inmiscuirse en trabajos políticos contra el batllismo, violando los preceptos constitucionales.

—Han vuelto a comparecer ante el ministerio de Obras Públicas varias casas de esta plaza, a las cuales se les adeudan cuentas procedentes de materiales destinados a reparaciones de los barcos alemanes requisados por el gobierno, y las cuales no han sido abonadas, no obstante el tiempo trascurrido.

Entretanto la contaduría general de la nación ha pedido apreciar va[illegible] monto total de lo que las reparaciones han costado al erario público, y según los informes extraoficiales en los diez y seis meses empleados en las reparaciones que se efectuaron [illegible] mente, no bajarían más de cuatro se han gastado alrededor de cuatro millones de pesos.

—El presidente de la República, después de su visita al campo militar de los Cerrillos, dispuso que el ministerio de Guerra y marina autorice al estado mayor general del ejército para que se efectúen construcciones rústicas para alojar a los jefes, oficiales y tropas que se hallan acampadas en carpas, hasta que se terminen las obras del cuartel que se construye en dicho campo.

—El comisario de la [illegible] sección policial tenía noticias de que en la calle Sarandí 407, donde existe una casa de cambio, funcionaba una agencia destino de carreras.

Después de una pesquisa que confirmó sus noticias resolvió proceder a su allanamiento, y a efecto esta tarde se dirigió al establecimiento citado sorprendiendo a diez personas dentro del local.

Al sentir la presencia del funcionario policial, los jugadores huyeron para el fondo de la casa, saltando a la calle por una casa ocupada por una mueblería.

El comisario pudo detener al dueño del negocio allanado e incautarse de una regular suma de dinero y gran cantidad de apuntes que prueban la existencia del clandestino.

—En la Cámara de Diputados, los nacionalistas formularán nuevas acusaciones contra funcionarios públicos de varios departamentos, que ponen toda clase de trabas a la inscripción de los ciudadanos independientes en los registros cívicos.

En ese sentido, se procura de nuevas pruebas, el directorio nacionalista envió una circular telegráfica a las comisiones departamentales.

En varios departamentos se concedió licencia a algunos jueces de paz lo que viene a perjudicar a muchas tramitaciones de carácter previo a la inscripción.

Entre las denuncias recibidas, figura la de que un agregado militar a la jefatura del Salto, propala la versión de que pronto estallará una revolución nacionalista.

En esa forma se pretende evitar que los nacionalistas se inscriban.

—Desde hace varios días se encuentra averiado en Paso de Corralitos, del río Uruguay, departamento de Salto el pailebote "Siempre Balear", que iba para el puerto del Salto con cargamento de mercadería, parte de la cual debería encargarse la aduana a cargo de Preve y Frioni.

Dicha nave, al llegar a aquel peligroso paraje, sufrió la rotura de la máquina, por cuya causa la empresa propietaria del pailebote averiado solicitó un remolcador para llevarlo hasta el punto de destino.

Si esto no fuera posible, a causa de encontrarse el río demasiado bajo, se enviará una chata para trasladar la mercadería.

Esta petición fué rechazada por parte de la Federación Marítima de Concordia, debido a que ésta ha declarado el "boycott" a la aduana del Salto, y por el hecho de que aquella embarcación conduce un cargamento en que deberá intervenir la capatacía.

ACTUALIDAD

Las cámaras y el cumplimiento de la Constitución

En los pocos días que restan para llegar al 1.° de mayo, fecha designada por los preceptos constitucionales para el comienzo de las sesiones ordinarias del Congreso, las Cámaras están en el deber de entregarse de lleno a la labor, para resolver los asuntos más urgentes de los que debieron ser tratados en el período extraordinario que está por terminar.

La esterilidad que ha caracterizado al Congreso en los últimos meses, no será reparada en pocos días. El estudio de los asuntos que se han acumulado, demanda tiempo; pero si se reacciona en las sesiones finales, se conseguirá la sanción de algún proyecto cuya postergación podría ser perjudicial, y, además, surgirá la esperanza de que el buen propósito continúe en la próxima legislatura.

Fuera de la obligación de las Cámaras de proceder en esa forma, hay que considerar también la de comenzar el nuevo período legislativo el 1.° de mayo, rompiendo así con el hábito de violar la Constitución, en que siempre se ha incurrido al dar comienzo a las sesiones con posterioridad al día señalado.

Cuando se reflexiona sobre la inveterada costumbre de infringir el precepto constitucional que dispone que "ambas Cámaras se reunirán en sesiones ordinarias todos los años desde el 1.° de mayo hasta el 30 de septiembre", y se recuerdan otras infracciones de la misma naturaleza que hemos venido puntualizando en los últimos años, es posible señalar uno de los motivos de la facilidad con que entre nosotros se prescinde del cumplimiento de muchas disposiciones legales, que son otras tantas reglamentaciones de los principios de la ley fundamental.

La circunstancia de que esa falta de respeto a las leyes no sea un mal exclusivamente nuestro, no nos puede servir de justificación. Al estudiar la legislación y las costumbres de los demás países, no debemos inspirarnos sino en las que, adaptadas a nuestro medio, pueden servirnos como propulsores de progreso. Contra la imitación de los defectos se debe combatir tanto más decididamente cuanto mayores sean los perjuicios que su índole puede ocasionar.

El hecho de que la indiferencia por los mandatos constitucionales y legales arraigue en los poderes públicos, tiene que contribuir, según hemos adelantado, a que el mal cunda en todas las esferas de la sociedad. El ejemplo que procede de las alturas, es mucho más poderoso cuando se orienta en el sentido del mal que si se trata de inculcar los sentimientos que constituyen la base del orden social. El olvido de sus deberes de parte del Poder Ejecutivo o de las Cámaras, tiene que ser un estímulo para los que miran con desagrado la sujeción a las reglas legislativas y a los decretos del gobierno. Si los mandatarios del pueblo no cumplen con algunas de las obligaciones que les han sido impuestas, no es de extrañar que esa conducta trate de ser imitada por los que desean mantenerse al margen de la legalidad.

El precepto constitucional sobre apertura de las Cámaras el 1.° de mayo, ha sido sancionado, con carácter imperativo, por los constituyentes. Ese mandato refleja la aspiración del pueblo de que sus representantes se reunan en el día que se determina, a fin de que no quede inconclusa la obra legislativa, desde que también se señala fecha para la clausura. La convención constituyente ha considerado que los cinco meses comprendidos entre el 1.° de mayo y el 30 de septiembre, son indispensables para la labor parlamentaria.

Si no es posible poner en duda el deber de cumplir la Constitución, los legisladores han de reconocer que es forzoso inaugurar, el 1.° de mayo, el período legislativo. Si continuando el hábito a que hemos hecho referencia se deja pasar ese día, no habrá ninguno que se atreva a sostener que la Constitución no ha sido violada. Y si en los representantes del pueblo existe, como tiene que existir, la idea de colocarse a la altura de su misión en el corriente año, afrontando los serios problemas que están pendientes, es imprescindible que se resuelvan a hacer un culto de todos y cada uno de los preceptos constitucionales, comenzando por abrir las sesiones el 1.° de mayo, con o sin el concurso del Poder Ejecutivo, pues, como hemos demostrado ampliamente en varias ocasiones, el derecho y el deber del Congreso de dar comienzo a su labor en la fecha indicada, no están subordinados a la convocatoria que acostumbra decretar el gobierno.

Hacemos votos por que los legisladores den el 1.° de mayo el ejemplo de cumplir la Constitución, lo que sería considerado como un excelente augurio para la importante tarea parlamentaria que hay que desarrollar.

Servicios municipales

Una ligera inspección de la vida comunal metropolitana, basta al buen observador para darse cuenta de la gran deficiencia con que nuestras autoridades edilicias llenan sus funciones propias de su investidura. Por incompetencia o por despreocupación, la verdad es que no hay un solo servicio municipal, desde el simple barrido de las calles hasta la vigilancia de las costumbres, que no provoque por su imperfección críticas muy justificadas.

Insistiamos anteayer en señalar, como lo hemos hecho tantas veces desde que se inició la actual administración, el deplorable estado en que se encuentran los pavimentos en todos los barrios de la ciudad, y las múltiples dificultades y molestias que esa circunstancia ocasiona al tráfico comercial y social. Aparte del natural deterioro que sufren el asfalto y los pavimentos de granito y madera, deterioros que, si no son inmediatamente reparados, acusan en breve plazo, graves proporciones se nota que en la mayoría de las calzadas se producen, apenas libradas al servicio público las obras de pavimentación, sensibles desniveles que causa de mortificaciones y, acaso de peligros para quienes necesitan transitar por ellas, en cualquier clase de rodados. Falla semejante no puede explicarse sino por las chapucerías cometidas en los trabajos de pavimentación, y por que, probablemente, las oficinas fiscalizadoras costeadas por la comuna, no encontraron en la superioridad el apoyo indispensable para exigir el cumplimiento estricto de los contratos celebrados con las empresas constructoras. Ha de recordarse que, con motivo de los incidentes ocurridos en el departamento de obras públicas de la municipalidad, los ingenieros jefes de la repartición de niveles denunciaron, con testimonios documentados, los inverosímiles abusos por ellos comprobados en la construcción de pavimentos, y la inutilidad de sus gestiones para conseguir que la Intendencia les pusiera coto, defendiendo, como era de su obligación, los intereses del municipio y los de los propietarios que pagaban altos precios por pavimentos de pésima calidad.

Si un sentimiento austero de la responsabilidad hubiese inducido a la Intendencia a sustanciar seriamente aquellas acusaciones y a aplicar a los culpables las sanciones del caso, estarían corregidos a la fecha una buena parte de los desperfectos que mantienen a las calles de la capital en una condición intolerable.

En vez de esa actitud que parecía ineludible, la Intendencia se ha limitado a disponer el arreglo de alguna arteria céntrica, quizá por que, siendo una de las de tráfico más activo, daba margen a que se censurase diaria y severamente la desidia de dicha autoridad.

Por supuesto que esa parcial atención a un detalle en el conjunto de deficiencias que ostentan los pavimentos de la comuna, no puede ser invocada, ni siquiera como promesa de que ya se inicia la reacción contra el vituperable abandono que ha vuelto poco menos que intransitables para automóviles, carruajes, carros, etcétera, las calles del municipio.

Tampoco dará satisfacción a las más urgentes necesidades de la vialidad urbana el proyecto que un miembro del Concejo Deliberante someterá a estudio de ese cuerpo y que se refiere a la apertura de calles, construcción de pavimentos y mejoras en la iluminación. Con todo, es de celebrar que el problema sea planteado, aun en forma incompleta, ante la corporación, porque tal vez se presente así la oportunidad de que los representantes populares en el gobierno de la comuna intervengan eficazmente en un servicio descuidado por el Departamento Ejecutivo, no obstante la primordial importancia que es menester reconocerle.

Y avocándose el estudio de tal cuestión, mientras arbitra las medidas oportunas para reparar el vergonzoso estado de las calles metropolitanas, el Concejo comprobará, asimismo, que la Intendencia no ha dado regular cumplimiento a la ley de pavimentación, porque durante mucho tiempo ha omitido el depósito de los dineros especiales que aquélla afectaba a la amortización de los bonos emitidos con tal objeto. Si el concejo, que está demostrando una consagración encomiable a sus tareas, quiere enterarse de la acción edilicia, en esa y otros aspectos de la vida de la gran ciudad, encontrará, de fijo, mucho que corregir en consideración al bienestar de sus habitantes.

MOVIMIENTO POLITICO

PARTIDO SOCIALISTA INTERNACIONAL

Resoluciones del Congreso

Ayer reanudó su sesión el congreso de delegados del partido Socialista Internacional con la discusión de reformas propuestas por diversos centros a las cláusulas del programa mínimo de la agrupación.

Suscitado un largo debate hicieron uso de la palabra varios delegados, la mayoría de los miembros del comité ejecutivo del partido y el concejal Ferlini, llegando a establecerse en la reunión de la tarde que debe mantenerse el programa mínimo introduciéndole determinadas reformas económicas.

Fueron aprobadas cláusulas que establecen la jornada máxima de seis horas, el salario mínimo de 6 pesos diarios que la mayoría consideró susceptible de aumento a medida que aumenten las necesidades y obligaciones de los trabajadores.

Al considerar la cuestión agraria se resolvió designar una comisión especial encargada del estudio del conflicto y para que proponga la disposición previa de las modificaciones del programa mínimo en el sentido de que la tierra sea expropiada por la sociedad para el libre acceso de quienes deseen cultivarla mediante la cooperación.

Por resolución de la mayoría quedó consagrado director del periódico "La Internacional", el delegado Alberto Palcos, nombrándose en seguida miembros titulares del comité ejecutivo a los afiliados Augusto Rubín, C. Codovilla, G. Recca, T. D. Zibecchi, L. Miranda, A. Cantoni, J. Rodríguez, A. Medaglia, J. F. Penelón, J. Grosso; suplentes: T. Docal, M. C. Vabe, S. Sores, C. Cabegari, M. González, H. Mellen y J. Alonso; revisores de cuentas: I. Palcos, C. Martínez y J. Carotti, suplentes: José Vidal y N. Greiso.

El congreso resolvió considerar en la próxima asamblea la conmemoración del 7 de noviembre, fecha en que los socialistas de Rusia se adueñaron del poder político del mencionado país.

Partido Socialista

EN LA SECCION DE FLORES

Ayer continuó la asamblea extraordinaria del comité de Flores del partido Socialista para considerar asuntos de importancia relacionados con la marcha de la agrupación.

Después de un largo debate, que duró desde las 2 hasta las 7 de la tarde, fué votada nominalmente y aprobada una resolución concebida en los términos siguientes:

"Prestar apoyo moral y material a los movimientos revolucionarios de Rusia, Hungría y del grupo Espartaco, de Alemania.

"Indicar al comité ejecutivo del partido la conveniencia de realizar una propaganda más en armonía con los intereses del proletariado y de la lucha de clases, sin descuidar la propaganda política-electoral, que ha tenido su eficacia.

"Solicitar el voto general de los afiliados para organizar un congreso extraordinario, a fin de dar nuevos rumbos al partido.

"Manifestar su desacuerdo con las declaraciones hechas por el diputado Antonio de Tomaso, en "La Nación", sobre la revolución rusa desautorizadas más tarde por los partidos socialistas italiano, francés y otros.

"Intensificar la propaganda sobre política agraria y doctrinaria en toda la República, por medio de folletos y volantes.

"Censurar a la dirección de "La Vanguardia", por no haber publicado los documentos y antecedentes de la revolución rusa, como debió hacerlo en su carácter de órgano oficial del partido."

El cumplimiento de las disposiciones de la carta orgánica del partido, las resoluciones deben ser comunicadas al comité ejecutivo y a todos los centros.

Partido Feminista Nacional

Mañana martes, a las [illegible] de la tarde se realizará en el salón Augusteo, Sarmiento 1367, una reunión feminista, en homenaje a las [illegible] del mundo que ya obtuvieron el voto al sufragio, y en obsequio de la señora Ida Clyde Clark, periodista sufragista norteamericana, que se encuentra entre nosotros en viaje de estudio. La señora Clark, en representación de una congresa periodística de los países sudamericanos [illegible] el movimiento feminista visitado ya el Brasil y el Uruguay, y recientemente el Paraguay. Presentada por la doctora Lanteri Renshaw hablará en la reunión de [illegible] para referir los métodos de propaganda adoptados por las mujeres de Estados Unidos y sus resultados [illegible] diez minutos contestará a las preguntas que el público le formule. Además de las señoras indicadas [illegible] la palabra en francés la señora [illegible] de Mascheville, la que se ocupará especialmente del desempeño de la mujer francesa durante los años de la guerra europea, y de sus aspiraciones.

Esta reunión está dedicada especialmente a la colectividad extranjera. Quedan invitadas a ella todas las personas que deseen asistir. La entrada es libre.

Unión Nacional

En nombre de la [illegible] ejecutiva de la Unión Nacional [illegible] de la Industria y la Producción, la secretaría general se dirigió al Congreso Agrario que se realiza en Río IV informándole de la resolución adoptada por el partido de iniciar la instalación de granjas modelos por medio de la acción privada.

El presidente del congreso agrario contestó la referida comunicación telegráfica en la siguiente forma:

"Me es grato acusar recibo de su telegrama, comunicando la resolución tomada por la junta del partido Unión Nacional para formar granjas modelos dotadas de los elementos necesarios para la producción inmediata. He puesto en conocimiento del congreso el contenido de su telegrama y esperamos el concurso de ese partido para promover las medidas de legislación indispensable para resolver el problema agrario argentino".

EL MOVIMIENTO MIGRATORIO EN LA ARGENTINA DURANTE LA GUERRA

Al estudiar la historia de la inmigración en nuestro país, desde el punto de vista económico, se la ha dividido, con acierto, en cuatro períodos: 1.°, de inmigración normal, que trascurre de 1870 a 1891, con un excedente medio de 51.8[illegible]4 al año a favor del país; 2.°, de inmigración insuficiente, de 1892 a 1904, con un promedio de saldos anuales de 47.788; 3.°, de exceso de inmigración, que corre de 1905 a 1913, y con saldos anuales que pasan en algunos años de 200.000, con un promedio de 168.447 en todo el período, y 4.°, de emigración que comprende el quinquenio de la guerra (1914 a 1918) con un saldo anual en contra cuyo promedio asciende a 42.640.

Se ha considerado sin duda, al segundo de estos períodos como de inmigración insuficiente a causa de que en esos años la agricultura se desarrollaba en forma extraordinaria, haciendo de año en año más difícil la obtención de los brazos necesarios para las cosechas. Debió ser esa creciente demanda la que dió origen al alza de los salarios de los últimos años del período, y a las fuertes entradas de inmigrantes que se producen en el tercero, pasando de 300.000 al año. De éstos, algo más de 100.000 volvían a su país de origen después de las cosechas, dando forma estable a lo que se ha denominado inmigración golondrina, sin perjuicio de los fuertes saldos que quedaban en el país.

No desarrollándose las actividades nacionales con igual aceleración que en el período precedente, es fácil comprender cómo, a los pocos años de iniciada esa extraordinaria inmigración, principió a notarse un exceso de oferta de trabajo que concluyó por dar origen a una alarmante desocupación, sin que hubieran disminuido las actividades ni la producción nacional.

En estas circunstancias estalla la guerra, produciéndose un cambio completo en el movimiento emigratorio. El número de inmigrantes desciende considerablemente y aumenta al mismo tiempo el de los que se alejan del país, hasta producir, desde el primer año del período, saldos contrarios.

Este hecho ha tenido varias consecuencias importantes entre otras, la de contribuir a hacer desaparecer casi totalmente la desocupación extraordinaria que se principia a notar en 1913, para llegar a su máximo un año después de iniciadas las hostilidades.

Otro de los efectos de la emigración consiste en modificar sustancialmente la composición demográfica de nuestra población, observada según los dos grandes grupos que forman los nativos y los extranjeros.

Antes de la guerra, el crecimiento de nuestra población era mayor por concepto del contingente inmigratorio que por el del crecimiento vegetativo. De persistir este fenómeno, hubiera ocurrido que al cabo de algunos lustros la población extranjera superara a la población argentina.

Ya en 1914 llegó a cierta superioridad demográfica del grupo de extranjeros sobre el de nativos. Efectivamente, como se demostró en una de las conferencias del Instituto Popular, el año próximo pasado, en tanto que los varones nativos de 20 a 60 años sumaban 950.000 los extranjeros de esa misma edad ascendían a 1.150.000.

La guerra no sólo ha privado al país del importante contingente inmigratorio que año tras año se incorporaba a su población sino que le ha restado 213.000 de sus habitantes extranjeros, de los cuales retornan ahora algunos, aunque en grupos reducidos con relación a aquella cifra.

La proporción entre la población extranjera y la Argentina se ha modificado en favor de esta última. El 31 de diciembre de 1914 las cifras respectivas, según se ha calculado oficialmente, fueron 5.405.[illegible] y 2.250.985 y en 1918, 6.395.412 y [illegible] 618. Los extranjeros representaban, pues, al principio del período el 30 por ciento de la población, y sólo el 24 por ciento al final del mismo.

Se ha creído hasta hoy que esta disminución era la consecuencia de la vuelta a su país de origen de los extranjeros en edad militar. Sin embargo, los hechos no lo demuestran, probando, por el contrario que los reservistas tienen poca influencia en los resultados generales.

El saldo contrario que como hemos visto, asciende en los cinco años a 213.000 está formado por 96.000 españoles, 94.000 italianos y el resto por rusos (18.000), franceses (5.900), ingleses (3.600), alemanes (1.900), griegos (1.100), portugueses, otomanos, dinamarqueses, serbios y noruegos.

En los cinco años llegaron al país 121.000 españoles, saliendo de él 217.000, con lo que resulta el saldo de 96.000 antes anotado. En los italianos se observa una proporción semejante, aunque con mayor restricción en los emigrantes de 1916, 1917 y 1918, entraron 55.000 y salieron 153.000, formándose así el saldo contrario de 97.000. En 1914 salieron 61.000 italianos, y en 1915, 55.000, reduciéndose esta cifra a 21.000 en 1916, a 11.000 en 1917, y a 3.600 en 1918. La emigración de los españoles fué en estos cinco años de 77.000, 45.000, 41.000, 34.000 y 17.000, respectivamente. Este descenso progresivo se nota en casi todas las demás nacionalidades que han arrojado saldos en contra.

Algunas nacionalidades tuvieron pequeños saldos favorables: norteamericanos 297, austrohúngaros 276, brasileños 211, chilenos 238 (estos últimos posiblemente en tránsito de ultramar a Chile por Buenos Aires), suizos 162, etc.

Respecto del porvenir, no hay medios satisfactorios para conocer lo que habrá de suceder. En algunos Estados europeos se toman medidas para evitar o reducir la emigración, en otros se preparan muchos habitantes según informes consulares, a emigrar con preferencia hacia la Argentina. Por otra parte, en los Estados Unidos se toman medidas para reducir o prohibir por tiempo determinado toda inmigración.

Nuestra política nacional en esta materia no puede ser otra que la de arbitrar los medios para hacer posible la entrada y el arraigo en el país de los extranjeros que quieren venir a él, vigilando para que no nos lleguen elementos negativos capaces de rebajar el nivel étnico y cultural de nuestro pueblo.

De la mayor o menor eficacia de estas medidas dependerá la capacidad del país para recibir, con beneficio para ellos, y para la Nación, nuevos contingentes de inmigrantes. No es posible esperarlo todo del inmigrante mismo. El mejor modo de demostrar prácticamente el alcance moral de nuestras máximas tradicionales y legales de hospitalidad, es prepararnos para recibir convenientemente a los hombres que quieran habitar nuestro suelo. Y el mejor medio de demostrar nuestro celo por el porvenir de nuestra raza, es evitarle contaminaciones degradantes o disolventes.

PROVINCIAS Y TERRITORIOS NACIONALES

CORRIENTES

EL GOBIERNO DE LA PROVINCIA

Los comicios de Bella Vista

La junta electoral "ad hoc", designada por el interventor de Corrientes, en sustitución de la junta electoral permanente que crea la Constitución de la provincia, para la organización y funcionamiento de los comicios y realizar los escrutinios, ha suspendido las de la última elección hasta resolver la nulidad planteada respecto del comicio del departamento de Bella Vista, por dos de los partidos contendores, la Concentración Cívica y la Unión Cívica Radical Disidente.

La incidencia electoral de Bella Vista es conocida; pero, a fin de definir el concepto legal y de ética política que provoca, debemos nuevamente recordarla.

Contra el precepto constitucional y de ley, que establece el voto secreto, en el departamento de Bella Vista como en todos los comicios de la provincia de Corrientes en la elección última, establecieron turnos para votar, con la anuencia de los comisionados del interventor. El propósito declarado fué el de asegurar la libertad del comicio.

Individualizado políticamente el voto, por grupos inmediatos al comicio, y por el turno, en Bella Vista, la Unión Cívica Radical que sostiene la fórmula Blanco-Madariaga, aprovechó la circunstancia para impedir por medio de lentitudes sistemáticas, en enviar su turno de diez ciudadanos y en especializarlos para una mesa en tanto las otras quedaban sin votantes, que sus contendores hicieran votar a sus afiliados con la rapidez inherente al mayor número de ciudadanos que tenían en su grupo.

En el comicio de Bella Vista, por el antecedente de votantes de la elección de diputados nacionales del año anterior, por la propaganda realizada y fuerzas exhibidas antes de la elección última, la Unión Cívica Radical Disidente se encontraba en primer término, siguiéndole en el orden la Concentración, los radicales blanquistas y a estos los autonomistas.

Los presidentes de las mesas, o eran inhábiles para hacer cumplir la ley o la intervención del comisionado del interventor les confundió, para que no cumplieran con su deber.

Los partidos radical disidente y concentración llevaron sus quejas al comisionado del interventor, contra los procederes de los radicales blanquistas, y el funcionario demandado para dar seguridad al electorado, supeditó el derecho de éste a un nuevo pacto para modificación del turno que tenían establecido los partidos.

Ante el desahucio, los dirigentes del radicalismo disidente resolvieron retirarse del comicio, y exhortar en ese sentido a sus afiliados, a los fiscales de los candidatos de su filiación y a los presidentes de las mesas que se encontraban en iguales circunstancias. El hecho del retiro se produjo, y la concentración imitó a los radicales disidentes.

Dos mesas electorales, como consecuencia de la exhortación radical disidente, interrumpieron su funcionamiento, que poco después se reanudó, presididas por vocales de las mismas y con asentimiento de la junta consultada al efecto.

La protesta pública de los radicales disidentes y de la concentración, no se legalizó, ante las mesas, pero los dirigentes del partido radical disidente en la ciudad de Corrientes, presentaron el mismo día su protesta ante la junta electoral pidiendo la nulidad del comicio de Bella Vista, arguyendo que el turno lo viciaba de nulidad. Otros detalles sobre los procederes de la policía y del comisionado del interventor completaron el pedido, en cuanto denunciaban arbitrariedades y complacencias culpables.

La Concentración Cívica, días después del comicio, pidió también a la junta electoral la nulidad del comicio, porque el turno había impedido votar a los ciudadanos independientes.

Como observación de moral política, la incidencia de Bella Vista, para la Unión Cívica Radical que sostiene la fórmula Blanco-Madariaga, comprueba incultura política general por otra parte, a todos los partidos políticos de Corrientes, que prescinden de la Constitución y de la ley, para establecer en esa localidad y en toda la provincia turnos de divisa, los que reprochan y argumentan como causa de nulidad, cuando han sido víctimas de sus consecuencias fatales.

Desde ese punto de vista todos los comicios de la provincia, analizados con el espíritu estricto de la ley serían nulos, hecho que menoscaba los prestigios de la intervención, cuyos delegados en los comicios bajo ningún pretexto debieron permitir prácticas regresivas de los partidos.

La nulidad de los comicios por esa causa no corresponde declararla a la junta, porque ésta, por el artículo 41 de la Constitución de la provincia, no puede declarar la validez o invalidez de cada comicio sino "por razón de solemnidades y requisitos de forma externa", las únicas que debe juzgar, pues las decisiones definitivas, de nulidad o validez de una elección, corresponden a la corporación respectiva, esto es, en el caso de la de electores de gobernador y vice a los mismos que según el artículo 112 de la Constitución, corresponde, ser "juez único de las elecciones respectivas y realizar el sorteo definitivo" de electores.

Las solemnidades y requisitos de forma externa del comicio de Bella Vista, nadie puede confundirlos con los hechos delictuosos cometidos por los funcionarios en el acto electoral, y por la policía. En cuanto a estos hechos, la ley autoriza la acción particular de los ciudadanos que no se debe omitir hasta obtener el condigno castigo de los que hubieren cometido los delitos que se les imputa.

El criterio frío de la ley no ha de satisfacer seguramente a la pasión legítima de los que con artimañas y con vivezas, correlativas a falta de concepto de sus adversarios, han sido perjudicados en el no aporte a favor de sus candidatos de mayor número de votos. Pero a los hechos del comicio llegue también la indignación honrada del pueblo todo de la República, de un partido que protestó siempre contra esas artimañas. No debe olvidarse tampoco que superior a los intereses que giran alrededor del comicio de Bella Vista, está el fundamental de dotar a Corrientes de su gobierno definitivo, lo que se retarda, demorando la solución, por la junta, del comicio de Bella Vista.

Investigue la junta si las solemnidades y requisitos de forma externa se han cumplido, si ha habido dolo o fraude en los comicios de Bella Vista, y proceda a aprobarlos o anularlos dentro de la mayor rapidez, sin plantearse cuestiones fundamentales que no puede resolver por sí, porque carece de jurisdicción para ello. No la tiene tampoco para entender originariamente de protestas que no se hubieren presentado ante las mesas.

En el colegio electoral, los electores resolverán lo fundamental, y será esa la oportunidad para que los partidos den pruebas del concepto, que no han exteriorizado al establecer turnos, o acepten los hechos consumados, apreciándolos con el criterio del éxito, lo que es lo más probable que ocurra, por la fusión de tendencias que se ha de producir en el colegio electoral, para poder organizar el gobierno que requiere la provincia, y que ninguno de los partidos por sí puede realizar, o por la necesidad de terminar con la intervención, que en otra forma se eternizaría en la provincia, con desmedro de su autonomía.

Estado sanitario — Demostración

San Luis del Palmar, abril 20 —Se han producido cuatro casos benignos de gripe en forma gastro-intestinal.

—Resultó atrayente el baile dado en el Club Social, para despedir al ex comisario teniente Peluffo. Asistieron muchas damas y se bailó animadamente hasta las primeras horas de la mañana.

El paseo en honor del teniente Peluffo se suspendió por la lluvia.

CORDOBA

SITUACIÓN AGRARIA EN RIO CUARTO

Clausura del Congreso Agrícola

Río Cuarto, abril 20. — Hoy, a las 9.30 a. m., se inició la 4.a asamblea del Comercio Agrícola Nacional, bajo la presidencia del señor Esteban Piacenza.

El señor Carlos Guerrero presentó interesantes trabajos sobre la selección de semillas, producción de carne, tuberculosis, "trusts" y crédito hipotecario. El señor Guerrero coincidió con las opiniones del presidente del Banco Hipotecario doctor Herrera Vegas.

El ingeniero agrónomo Martín Uzal presentó a su vez trabajos sobre fomento de bosques, fijación de médanos, vialidad, industrialización del maíz, alcoholizándolo; selección de caballos y destrucción de la langosta.

Todos estos trabajos fueron discutidos y aprobados.

El doctor Juan N. Dracopoulos presentó también trabajos científicos sobre gómosis de los citrus, fomento de la industrialización de la mandioca, importancia de la hilandería como industria del hogar, designación de métodos para fomentar el cultivo de las plantas industriales, importancia del cultivo de las rosas en Corrientes, extracción de esencias de naranjo y otras plantas de perfume, fomento de la panificación del maíz, enfermedades del naranjo, enfermedades del tabaco y manera de fomentar el cultivo del algodón en Corrientes. Todos estos interesantes trabajos fueron muy aplaudidos y el congreso declaró aceptar con entusiasmo la labor del meritorio funcionario en favor del fomento agrícola.

Río Cuarto, abril 20. — A las 2.45 de la tarde reanudó la sesión el Congreso Agrícola bajo la presidencia del señor Piacenza, que también había presidido la sesión de la mañana.

El delegado señor Scaroff hizo uso de la palabra y se refirió a la formación de cámaras de arbitraje para la compra venta de cereales, según el proyecto presentado por el ingeniero agrónomo Devoto, el cual fué aprobado por 45 votos.

Por este proyecto se establece que deben formarse secciones en diversos puntos de la república, para entenderse directamente entre el productor y el exportador, quedando encargada la Federación Agraria Argentina para informar sobre estos y otros puntos relativos a cuestiones agrarias.

Los delegados Tornatore, Prieto, Romero y Gabrielli, presentaron luego la siguiente proposición:

El segundo Congreso Agrario Nacional vería con agrado que el señor Presidente de la República hiciera poner en libertad inmediatamente a todos los detenidos encarcelados a causa del movimiento agrario, siempre que no haya ocurrido derramamiento de sangre.

Esta proposición fué aprobada por unanimidad. El presidente expuso a continuación que se pidieran al gobierno 4.000 pesos para atender a los gastos de este congreso, lo que fué denegado. Para cubrir estos gastos, se resolvió que contribuyan todas las entidades representadas en el congreso con cuotas voluntarias. Inició la subscripción el señor Carlos Guerrero con 500 pesos.

Luego se dispuso publicar una obra relacionada con este congreso y repartirla profusamente entre los agricultores.

Después se decidió celebrar el tercer Congreso Agrícola Nacional en Buenos Aires, nombrándose una comisión organizadora formada por los señores Carlos Guerrero, Mario Estrada, Franco Enrique Devoto, doctor Nicolás Repetto, Esteban Piacenza y Cristóbal Solari.

Por último, pronunciaron discursos el señor Piacenza y el doctor Nicolás González Luján.

A las 7 p. m. se declararon clausuradas las sesiones del congreso.

SANTIAGO DEL ESTERO

LAS ELECCIONES COMPLEMENTARIAS

Santiago del Estero, abril 20 —Se realizaron hoy las elecciones complementarias en medio de la más completa tranquilidad.

En el juzgado federal se me informa que se constituyeron todas las mesas.

El tanto por ciento de votantes ha sido muy reducido, pues se notó la falta de entusiasmo para el acto comicial de hoy.

Comenzaron a llegar las urnas a la legislatura.

El escrutinio se comenzará el miércoles.

TUCUMAN

El asunto de los cañeros

Tucumán, abril 20 — Los cañeros celebrarán esta noche una asamblea para uniformar ideas y dar los puntos a tratar a los representantes señores doctor Pedro León Cornet y Juan José Iramain, en la entrevista que deben celebrar mañana con los legisladores.

A las 5 de la tarde se celebrará otra última reunión de cañeros e industriales.

La jornada de ocho horas

Tucumán, abril 20—Se realizó el mitin de empleados de comercio para pedir la jornada de ocho horas.

Ante las gestiones hechas por la comisión respectiva, muchas importantes casas implantarán mañana el nuevo horario.

Parte del pequeño comercio ofrece alguna resistencia, pero es creencia que todo accederá a la iniciativa.

JUJUY

Protesta contra una publicación

San Pedro, abril 20 — En una reunión de vecinos que se efectuó en el teatro Mitre, con el fin de tomar en consideración una publicación periodística publicada por un diario, se resolvió protestar ante el Presidente de la Nación y dirigirse al Círculo de la Prensa en el mismo sentido.

CATAMARCA

Demostraciones políticas

Catamarca, abril 20 — Con el fin de retribuir atenciones recibidas de parte de jefes y oficiales del regimiento 17 y de otras personas, el doctor Oyhanarte obsequió a éstos con un banquete en el Plaza Hotel.

Asistieron a la comida los señores doctor Arredondo, De la Vega, Robín Castro, Madueño, López, Rodríguez, Moura, Meléndez, Pizzarro Bravo, Lionerns, Emilio López, Citadini, Medina, Lascano, Sánchez, Pico y otros.

Los comensales al banquete dado por los partidarios del señor Madueño al doctor Oyhanarte, enviaron un telegrama a la señora madre del obsequiado, que dice así:

"Tributando un homenaje de simpatía a su digno hijo, doctor Horacio, le enviamos un respetuoso saludo, con los sentimientos de nuestra admiración."

Los trabajos que realiza el doctor Oyhanarte, secundado eficazmente por el señor Citadini para lograr la unión de los dos bandos radicales, llevan buen camino. Se espera de un momento a otro que se realizará la unión.

Catamarca, abril 20—Los radicales reaccionarios ofrecieron hoy un banquete al doctor Oyhanarte en Piedra Blanca, al cual asistieron numerosos comensales.

Acto de desagravio a un periodista

Catamarca, abril 20—Los periodistas locales ofrecieron un banquete al director de "El Deber".

Instrucción de un sumario

Catamarca, abril 20—A causa de las quejas formuladas contra el inspector de la Defensa Agrícola, señor Costa Arguibel, que vino vez pasada para instruir un sumario con motivo de la participación de algunos empleados en política, el ministro respectivo ha enviado al señor Favio Muñoz Maime, con el encargo de instruir el sumario que debió practicar aquél.

MENDOZA

Enlace — El tiempo

Mendoza, abril 20 — El 24 del corriente contraerá enlace la señorita Hortensia Nanclares con el señor Carlos A. Puthod.

—Para ésa, el senador nacional Benito Villanueva.

—Reina tiempo frío y lluvioso.

PAMPA

Efectos de las lluvias

Quemú Quemú, abril 20—Las grandes lluvias han inundado los campos e imposibilitan los trabajos de arado.

Los caminos están intransitables.

Comisión municipal — Romerías españolas

Quemú Quemú, abril 20—Ha sido integrada la comisión municipal.

—Se terminaron las romerías españolas, las que estuvieron muy concurridas.

CONFERENCIA SOCIALISTA PANAMERICANA

Las primeras delegaciones

Han llegado los primeros delegados de las asociaciones extranjeras que formarán parte de la Primera Conferencia Socialista y Obrera Panamericana, que iniciará sus sesiones en esta capital el 26 del presente mes.

En representación del partido Socialista de New York, asistirá el señor Samuel Goldberg.

La delegación de la confederación de artesanos de Lima, ha presentado al comité ejecutivo del partido Socialista, una nota de defensa de inculpaciones que fueron hechas por los socialistas de Chile.

El sindicato de obreros pintores La Fraternal, en su última asamblea resolvió adherirse a la Primera Conferencia Socialista y Obrera Panamericana, y designó delegado al secretario general, Domingo Pizarro.

También se han adherido al congreso las sociedades Unión Estibadores de Beravevú, Unión Obreros del Ministerio de Obras Públicas de la Nación y Obras Hidráulicas de Rosario.

CHILE Y PERÚ

EN EL PERU

Lima, abril 20—Varios despachos telegráficos de La Paz, confirman que los elementos liberales se han pronunciado sobre las reivindicaciones del ex litoral de Bolivia, condenando la gestión sobre la incautación del puerto de Arica.

—Un despacho de Santiago informa que en una entrevista celebrada con el canciller Barros Borgoño, a propósito de las últimas notas de Bolivia al Perú, declaró que creía firmemente que la Argentina se limitaría a acusar recibo de las comunicaciones.

—"El Comercio" de Lima, comenta y llama la atención sobre la resolución del consejo en el plebiscito que decidirá la suerte de Schleswig.

Dice que si solamente los daneses votarán el plebiscito, es indudable que en Tacna y Arica votarían los nativos peruanos en el caso de que se verificara el tratado de Ancón.

ESTADO DEL TIEMPO

AGUA, VIENTO Y FRIO

Desde las 1 de la mañana hasta las últimas horas de la noche estuvo ayer lloviznando despacio, por intervalos, pero en algunos momentos el aguacero llegó a ser violento y acompañado por un viento fuerte del SE.

En la temperatura se produjo un gran descenso, el que se acentuó por la noche, en que el termómetro marcó 10 grados.

Las indicaciones del barómetro fueron relativamente altas; pero irregulares, y las de los otros aparatos, instables.

La cantidad de agua caída no fué de importancia, pues casi todo el día llovió despacio: alcanzó a 10 milímetros.

En la Oficina Meteorológica Argentina se recibieron los siguientes avisos de lluvia:

BUENOS AIRES

Arrecifes 60 mm., Boca Carabelas 62, Capitán Sarmiento 65, Casares 1, Cuarteles Carabelas 87, Dolores 3, General Conesa 4, Libertad 112, B. Mitre 63, 9 de Julio 9, Olavarría 1, Pasteur 2, Pehuajó 2, Pellegrini 15, Rivadavia, F. C. C. 1, C. Tejedor 3, Trenque Lauquen 5.

SANTA FE

Alejandra 39 mm., Ataliva 1, Calchaquí 36, Capivara 43, C. Florencia 45, Colmena 22, Esperanza 2, Gessler 11, Helvecia 78, Malabrigo 44, Mocoví 10, Moisés Ville 9, San Carlos Centro 9, San Carlos Norte 8, San Cristóbal 38, Santa Fe 15, Suardi 3, Tartagal 13, Vera 59, Videla 37, Villa Ana 30, Villa Constitución 17, Villa Guillermina 6, Villa Trinidad 14.

ENTRE RIOS

Alcaraz 80 mm., Aldea Brasilera 21, Aranguren 16, Basavilbaso 65, Bovril 84, Britos 58, Calabacilla 73, Camps 10, Caseros 55, Centenario 128, Clara 102, Col. Celina 15, Crespo 8, Curtiembre 48, Diamante 6, Domínguez 70, Don Cristóbal 17, Elisa 61, El Retiro 16, Feliciano 120, Gilbert 55, L. González 35, Gualeguay 1, Gualeguaychú 45, Gualeguaycito 83, Hasenkamp 40, Hernández 14, Irazusta 47, Jubileo 82, La Capilla 44, La Paz 70, Larroque 35, Las Moscas 100, Líbaros 110, Maciá 44, Mansilla 29, María Grande 95, Médanos 43, Nogoyá 15, Paracao 7, Paraná 1, Pueblo Brugo 57, Pueblo Racedo 70, Racedo 16, Ramírez 20, Rocamora 49, Rosario Tala 51, San Gustavo 123, San José 53, Salvador 77, Santa Elena 47, Seguí 63, Sola 22, Sosa 69, Strobel 18, Tabossi 48, Ubajay 95, Urdinarrain 63, Urquiza 87, 20 de Septiembre 20, Viale 25, Victoria 19, Villa Urquiza 12, Villaguay 62, Yuquerí 80.

CORRIENTES

Batbiene 63 mm., Bompland 27, Concepción 90, Corrientes 4, Esquina 5, Goya 3, La Cruz 29, Libertad 38, San Cosme 33, Santo Tomé 35, Vuelta Ombú 14.

TUCUMAN

Cruz Alta 6 mm., Mariño 11, Pacará 12, Pavá Pavá 3, Raco 3, Ramada 10.

SANTIAGO DEL ESTERO

La Banda 1, Taboada 8 mm.

CORDOBA

Ascochinga 1 mm., Carrilobo 4, Jesús María 4, Las Varas 3, Q. Herrero 3, Río Cuarto 3, Sampacho 2, Villa María 3.

JUJUY

Jujuy 3 mm.

MENDOZA

Malargüe 18 mm.

PAMPA

General Acha 7, Victorica 3 mm.

CHUBUT

Camarones 2 mm.

FORMOSA

Laishí 13 mm.

EL DIA SOCIAL

ENLACE CHRISTOPHERSEN - DODERO — Hoy a las 11 y 30 a. m. se realizará el matrimonio civil de la señorita Carmen Christophersen con el señor Alberto Dodero.

En esta ceremonia serán testigos por parte de la novia los señores Ernesto Bosch, Pedro Christophersen (hijo), Diego y Carlos M. de Alvear y Andrés Christophersen, y por parte del novio los señores José, Luis, Nicolás y Enrique Dodero y el señor Benigno Beligli. La ceremonia religiosa se realizará a las 6 p. m. en la basílica de Nuestra Señora del Socorro, siendo padrinos la señora Matilde C. de Dodero y el señor Pedro Christophersen. Bendecirá la unión el R. P. José A. de Casas. Acompañará a los novios el siguiente séquito:

Carmen Alvear de Christophersen con Pedro Christophersen (hijo), María D. de Beligli con Benigno Beligli, Dora B. de Dodero con Enrique Dodero, Mercedes de Alvear con Luis Dodero, María Teresa Bosch Alvear con José A. Dodero, Dora de Alvear con Nicolás Dodero, Elisa Bosch Alvear con Florencio Lezica Alvear y Teodelina Bosch Alvear con Fernando de Alvear.

Después de la ceremonia religiosa no habrá recepción en casa de la novia.

—Ayer por la tarde, a la hora del te, la señorita de Christophersen reunió a sus amigas despidiéndose de la vida de soltera. Las simpatías de que goza fueron con este motivo puestas de manifiesto por el grupo de señoras y señoritas que asistió a esta reunión, habiendo recibido la novia valiosos regalos y numerosos testimonios de afecto.

Hacía los honores de dueña de casa la señorita Carmen Christophersen, acompañada por su señora madre, Carmen Alvear de Christophersen. Asistieron al te las siguientes señoras:

Teodelina Alvear de Lezica, Delia Alvear de Ocampo, María Luisa Quintana de Rodríguez Larreta, Mercedes Elortondo de Alvear, Adela Velar Irigoyen de Martínez Gálvez, Dalmira Cantilo de Gallardo, Isabel Moreno de Alvear, Elisa Alvear de Bosch, Josefina Achával de Cantilo, Susana Bosch Torres de García Fernández, Felisa Ortiz Basualdo de Alvear, Josefina Acosta de Noel, Josefina Pacheco de Riglos, María Constanza Bunge Guerrico de Zavalía, Teodelina Lezica de Uriburu, Elvira Pérez de Cranwell, Guillermina de Oliveira Cézar de Wilde, Sofía Pérez de Madero, Mercedes Lezica de Christophersen, Magdalena Madero de Tornquist, Mariana Cambaceres de Alvear, María Rosa Lezica de Pirovano, Magdalena Elía de Ezcurra, Elena Zuberbühler de Cullen Ayerza, María Augusta Estrada de Lezica Alvear, María Elena Saguier de Paz, Florencia Lezica de Tomkinson Ugarte, Elvira Soto de Crámer, Magdalena Peña de Aldao, Cora Gibson de García Uriburu y las señoritas: Elisa, Teodelina y María Teresa Bosch Alvear, Celina Zuberbühler Alzaga, Enriqueta del Solar Dorrego, Angélica Centeno, Carmen y María Elena Velar Irigoyen, Mercedes de Alvear, Beatriz Gallardo, Josefina Cantilo, Esther Bosch Torres, Josefina Moreno, Ana María Green, Dolores Pacheco, Santamarina, Clara Ocampo Alvear, Sofía Cranwell, Sofía Sara Madero, María Rosa Christophersen, Susana Larreta y Quintana, Jorgelina Cano, Belem y Elisa del Campillo, Adela Acevedo, Elina Camer Soto, Adela Peña, María Magdalena de Ezcurra, Mercedes Tornquist.

BIBLIOTECA DEL CONSEJO NACIONAL DE MUJERES — Esta tarde, a las 5, se realizará en el local de la Biblioteca del Consejo Nacional de Mujeres la fiesta literaria y musical en honor del poeta mexicano señor Amado Nervo. Como todas las que organiza esta institución, que preside la señora Carolina Lena de Argerich, la fiesta de esta tarde será interesante, a juzgar por el programa que adelantamos días pasados, al que ha sido añadido el número de guitarra y canto por la señorita María Dolores Olivera Martínez, que ejecutará aires criollos y españoles. A esta fiesta asistirán sólo las socias de la institución y el cuerpo diplomático que ha sido especialmente invitado.

ENLACES — Esta tarde a las 5 se realizará en casa de la novia, en Martínez, el enlace de la señorita Celina Suffern Moine con el doctor Daniel D. Albornoz.

En la ceremonia religiosa serán padrinos la señora Rosa Albornoz de Oberti Denis y el señor Alberto Soulignac.

En la ceremonia civil, que se realizará pocos momentos antes del matrimonio religioso, serán testigos por parte de la novia el señor David Suffern Moine y por parte del novio el señor Mario Albornoz.

—En la mayor intimidad, a causa del luto que guarda la familia de uno de los contrayentes, será bendecido hoy el enlace de la señorita Sara Elena Wálker con el doctor Carlos F. Balgorri Velar, siendo padrinos de la ceremonia la señora Isabel Velar de Balgorri y el señor Abraham Wálker.

—El miércoles 30 del corriente, en casa de la familia de la novia, y en la mayor intimidad, debido al luto que guarda la familia del novio, será bendecido el enlace de la señorita María Esther Peralta Martínez con el señor Juan L. Marín; serán padrinos de la ceremonia la señora Pilar Hernández de Marín, y el señor Jacinto Peralta Martínez.

—Esta tarde, a las 6, se celebrará en la mayor intimidad el enlace de la señorita Juana María Cernadas con el señor Adolfo W. Pereyra.

Serán padrinos de la ceremonia el señor Pedro M. Cernadas y la señora Angela Cernadas de Ceriani.

REUNIONES — Esta tarde a la hora del te, la señorita Hortensia Casal recibirá a sus amigas, despidiéndose de la vida de soltera. La señorita de Casal contraerá matrimonio el miércoles 23 con el señor Jorge A Klein.

COMIDA — En honor de Amado Nervo, el señor Juan Ocampo, secretario de la gobernación de la provincia de Buenos Aires, ofrecerá en la semana próxima una comida.

COMPROMISO — Ha sido pedida la mano de la señorita María Delia Fernández Crámer por el señor Enrique Azqueta Vázquez. La boda se realizará el mes entrante.

MAR DEL PLATA — (Por telégrafo. Domingo 20)—Terminada ya la temporada veraniega, se clausura esta noche el Bristol, anexo y demás hoteles que permanecían abiertos aún, cerrando también sus salones el Club.

Hace dos días que llueve incesantemente, y un frío intenso se hace sentir desde el viernes. A pesar de la inclemencia de la temperatura, y contrariamente a lo que se esperaba, más de doscientos pasajeros ocuparon el Bristol durante el curso de esta semana. En el tren diurno de hoy y en el nocturno partieron y partirán numerosos pasajeros, quedando ya desierto el balneario, pues son contadas las personas que permanecerán hasta fin de mes.

En Stella Maris y San Pedro se realizaron los oficios religiosos de práctica, en Semana Santa, asistiendo numerosa concurrencia.

—Regresó ayer el doctor Estanislao S. Zeballos y familia.

CAMBIOS DE RESIDENCIA — Llegadas: De su estancia Los Cardos, en Rauch, el señor Eduardo N. Vela y su señora Lola Victorica.

—De Alta Gracia, el señor Angel Achával Rodríguez y su señora Elfriede Brinkmann.

—El miércoles regresará de Córdoba el señor Alberto Malaver y familia, y la señorita María Luisa Constanzó.

—De su establecimiento de campo el señor Diego Lezica Alvear y familia.

—De Mar del Plata, el señor Horacio Panelo, su señora Susana Oliver Tezanos y su hija Marta.

VIAJEROS — Salidas: Mañana parten para Montevideo las señoritas Matilde Idiarte Borda y Josefina Láinez.

ENFERMOS — Se halla gravemente enferma la señora Modesta C. de O'Connor.

—Enferma la señora Luisa Carabassa de Moreno.

NECROLOGIA — Fueron ayer inhumados en el cementerio de la Recoleta los restos de la señora Dorina Escalada de Alvarez, de cuyo fallecimiento nos ocupamos en la edición anterior. Fué el acto de la inhumación una sentida demostración de duelo, en la que se puso elocuentemente de manifiesto el justo pesar causado por la muerte de aquella distinguida dama, y dió motivo para que se reuniera en la necrópolis una extraordinaria concurrencia.

—Hoy, a las 10 a. m., serán inhumados en el cementerio del Oeste los restos de la señorita Olga García Fernández, cuyo fallecimiento ha causado sincero pesar en el vasto círculo de sus relaciones, pues la extinta se había hecho acreedora al afecto de todos cuantos la conocían.

—Falleció ayer el señor Nicolás García Castaño, caballero muy vinculado en nuestra sociedad, donde su muerte ha de ser muy lamentada.

NOTICIAS DE POLICIA

ROBOS Y HURTOS

Un golpe frustrado

Se ha intentado cometer un robo en la fábrica de embutidos que existe en la calle Vernet 62.

Los ladrones se valieron de instrumentos especiales para violentar una caja de hierro, y luego los abandonaron, en momentos, según parece, en que los delincuentes se creyeron sorprendidos.

La policía se incautó de aquellos elementos. En la caja había 3.000 pesos, que no alcanzaron a llevarse los delincuentes.

—Personas extrañas penetraron en la fábrica de corbatas que Pedro Petralie tiene establecida en la calle Salta 1160, y sustrajeron mercaderías por valor de 7.000 pesos y 200 en efectivo.

—De la casa Pujol 1421, ocupada por Pablo Rimoldi, autores ignorados hurtaron efectos por valor de 1.200 pesos.

—Un vigilante de la comisaría 27.a detuvo ayer a los individuos de malos antecedentes policiales Luis Quiroga y Agustín Rapossi. Estos, en compañía de otros sujetos que desaparecieron, fueron sorprendidos en el interior de la casa Amenábar 577, domicilio del señor Antonio Jiménez y familia. Los ladrones no consiguieron sustraer nada.

Principios de incendios

Ayer por la mañana, se inició un principio de incendio en un carro recolector de residuos, que estaba estacionado en la esquina de las calles San Martín y Sarmiento.

El fuego fué extinguido en seguida por el destacamento de bomberos de la sección 1.a de policía.

—En la casa Castro 2253, habitada por Amato Santos y familia, se produjo un pequeño incendio en una cocina de madera y cinc. Varios vigilantes de la comisaría 36.a consiguieron apagar las llamas con baldes con agua.

—Otro principio de incendio se inició en una pieza de madera y cinc de la casa Juncal 1760. Concurrió el cuerpo de bomberos, pero sus servicios no fueron necesarios, por cuanto el incendio fué extinguido por vecinos y agentes de la comisaría 15.a.

—A las 6.15 de la tarde de ayer se produjo un principio de incendio en una casilla que el ferrocarril Central Argentino posee en la estación Retiro, y que está destinada a cubrir el tablero de la distribución de la instalación de la luz.

El fuego fué sofocado inmediatamente.

—En la panadería existente en la calle Belgrano 1118 se originó un pequeño incendio.

Quedaron destruídos 900 kilogramos de pan viejo que había en un horno.

El fuego no produjo mayores daños.

Accidentes del tráfico

En el cruce de las calles Paso y Cangallo, Ernesto Luconotto, que se encuentra detenido en la comisaría 7.a, con la chata que dirigía arrolló al ciclista José Vázquez, produciéndole heridas en el pie derecho.

El herido fué atendido en el hospital de Clínicas.

—En la esquina de las calles Deán Funes e Independencia chocaron dos automóviles, un pasajero de uno de los coches, Italia C. de Orzi y el conductor José María González, resultaron heridos.

—Un tranvía de la compañía Lacroze embistió a un sulky y lo volcó. Pedro Espina y Jesús Lanes, conductor y pasajero, respectivamente, del coche, resultaron con heridas leves.

Ocurrió el accidente en la esquina de las calles Matheu y Humberto I.

Las armas de fuego

Se encuentra detenido en la comisaría 36a., Francisco Garaban, quien, en una habitación de la casa Saraza 543, hirió de un balazo en la cabeza a su compañero de pieza Gumersindo Iglesias. Se produjo el suceso en momentos en que Garaban examinaba una pistola automática. La víctima se asiste en el hospital Ramos Mejía.

Fallecimiento repentino

Anteanoche, Pascual Regina, domiciliado Garay 184 (Avellaneda), mientras transitaba por la calle Montes de Oca, frente a la casa señalada con el número 2090, falleció repentinamente, víctima de un síncope cardíaco.

Con intervención de la comisaría 32.a, la familia se hizo cargo del cadáver.

ARTE Y TEATRO

San Martín — Esta noche se efectuará en este teatro la primera representación del intenso drama de don Jacinto Benavente, "La malquerida", cuyo papel de protagonista estará a cargo de la primera actriz señora Anita Adamuz, que tanto se ha distinguido en la presente temporada en la encarnación de Malvaloca. El papel de Esteban se le ha confiado al señor Reig, y el de El Rubio al señor Juárez.

"Cobardías", la última producción de Linares Rivas, que fuera bien recibida en el teatro Lara de Madrid, se estrenará el miércoles.

Comedia — "Música [illegible]", la nueva revista de Franco Padilla, y del maestro Terés, se estrenará el miércoles próximo.

Aarón Klass — En el salón-teatro de la calle Cangallo 1362, se presentará mañana, por no haber teatro disponible en este momento, el mencionado violinista ruso, que viene de los Estados Unidos y de las repúblicas del Pacífico.

El señor Klass en Norte América es conocido, al lado de Heifetz, Zimbalik, Rosen y otros violinistas, discípulos todos del maestro Auer, profesor del conservatorio ex imperial de Petrograd.

El programa que ejecutará el violinista Klass, comprende:

La Chaconne, Tomaso Vitali; Concert, Mendelssohn; Allegro molto vivace, Preludium y Allegro, F. Kreisler; Capricieus, Elgar; Berceuse Slave, Neruda; Minueto, Beethoven; Zapateado, Sarasate; Caprice Viennois, Kreisler; "Ave María", Schubert; Souvenier de Moscou, Wieniawsky.

Lo acompañará en el piano el profesor C. Fanelli.

PROVINCIA DE SANTA FE

MOVIMIENTO POLITICO

PARTIDO RADICAL NACIONAL

Su próxima reorganización

Rosario, abril 20—Esta mañana llegó de Santa Fe el diputado nacional doctor Enrique P. Mosca. Por la tarde se efectuó en los salones del hotel Savoy una reunión de la junta de gobierno provincial de la Unión Cívica Radical Nacional, bajo la presidencia de aquél. Estuvieron presentes los señores Juan Cepeda, Cipriano Benítez, Juan Beaupuy y doctor Armando Antille, miembros de la referida junta.

Después de un cambio de ideas, se resolvió nombrar una comisión de once personas para que proceda a la reorganización del partido en el departamento de Rosario. Forman la misma los señores Calixto A. Rodríguez, Clorindo Mendieta, Agustín Araya, Juan L. Ferrarotti, Claudio L. Newell, Mateo Quijano, Emilio Cardarelli, Luis V. González, Domingo Borghi, Miguel Rodal y Cipriano A. Benítez.

La designación de esa comisión hace caducar todos los comités existentes en ésta, de dicha agrupación. La comisión nombrada se reunirá el 27 del corriente, a las 3 de la tarde, en el local Corrientes 1330, con objeto de hacer la distribución de cargos entre los miembros de la misma.

La misma junta de gobierno resolvió enviar una circular a todos los presidentes de los comités departamentales del resto de la provincia, en la que se le dan instrucciones sobre la reorganización que deben realizar, de acuerdo con la carta orgánica. Esa reorganización debe quedar terminada antes del mes de junio, para la cual época debe efectuarse la convención provincial que hará la proclamación de los candidatos.

Todo lo resuelto en la reunión de hoy evidencia la unidad de miras reinante en el seno del partido, en toda la provincia, habiendo desaparecido totalmente las pequeñas diferencias que existían en Rosario.

AGROPECUARIAS

La aftosa en las haciendas

Santa Fe, abril 20 — Comunican de Zenón Pereyra, que la mayoría de las haciendas vacunadas están atacadas de fiebre aftosa, por lo que se hace necesario que la comisión de fomento, sin pérdida de tiempo tome las medidas del caso y averigüe qué clase de animales se sacrifican para el consumo público.

EN LA CAPITAL

NOTICIAS, DE POLICIA

Denuncia de un atentado

Santa Fe, abril 20. — El director de la escuela nacional de Calchaquí, denuncia que el 16 del corriente fué asaltado por los maestros de la escuela fiscal de dicho punto, quienes pretendieron hacerlo emigrar, porque el vecindario prefiere la escuela nacional.

Las casas de compra-venta

Santa Fe, abril 20—Se llama la atención de las autoridades sobre la explotación de que son víctimas las familias pobres en las casas de compraventa.

DIVERSAS INFORMACIONES

Los servicios portuarios

Santa Fe, abril 20—Mañana quedarán definitivamente normalizados los servicios portuarios.

Falta de policía en San Cristóbal

Santa Fe, abril 20 — Comunican de San Cristóbal, que la policía de ese punto sólo tiene tres agentes, cuando debería tener 12. Por esa causa son allí frecuentes los desórdenes y robos de hacienda.

La crisis económica

Santa Fe, abril 20 — Un conocido hombre de negocios dice, que a no ser las huelgas y agitaciones gremiales, podría darse por liquidada la crisis económica, pues hay exceso de dinero para colocar, y los campos han alcanzado casi el precio que tenían en 1914; la propiedad urbana se valoriza y existe un interés cada vez más acentuado por las propiedades con edificación.

Rehabilitación de un puente

Santa Fe, abril 20 — Se cree que en esta semana podrá rehabilitarse el puente del ferrocarril Provincial de Santa Fe, sobre la laguna Setúbal, con lo que podrán circular nuevamente los trenes a San José del Rincón.

ROSARIO

EL DIA SOCIAL

Rosario, abril 20 — Falleció el doctor Casimiro Adolfo Cousirat, vastamente vinculado a esta sociedad, después de una penosa enfermedad. El fallecimiento del doctor Cousirat ha causado dolorosa impresión entre sus muchos amigos.

El extinto hacía poco que se había doctorado en leyes. El sepelio de sus restos se efectuará mañana en el cementerio de San Salvador.

MUNICIPALES

Concejo deliberante

Rosario, abril 20 — Desde el martes próximo, el concejo deliberante realizará sesiones diarias hasta terminar la discusión del presupuesto que debe regir el año en curso.

Después de las incidencias ocurridas últimamente, con respecto a este asunto, la comisión respectiva de la referida corporación ha dado un dictamen, el cual será sometido a la aprobación del concejo.

En caso de sancionarse las modificaciones, el presupuesto se diferenciará muy poco del que está en vigor y que es el del año pasado.

Construcción de nuevos mataderos

Rosario, abril 20 — Se insiste en que la intendencia municipal debe encarar de una vez la construcción de los nuevos mataderos, pues los que actualmente funcionan no se adaptan a las condiciones higiénicas que deben reunir.

DIVERSAS INFORMACIONES

Asociación Pro Patria

Rosario, abril 20 — El comité local de la asociación Pro Patria, que preside la señora Sara Moreno de Puig, ha resuelto celebrar durante este año varias fiestas y reuniones sociales.

El conflicto marítimo

Rosario, abril 20 — Pasado mañana vencerá el nuevo plazo acordado por el administrador interino de la aduana, para la inscripción de tripulantes y armadores, de acuerdo con la resolución del gobierno nacional, tendiente a obtener la solución del conflicto marítimo.

Jockey Club

Rosario, abril 20 — Entre los socios del Jockey Club, se prosiguen empeñadamente los trabajos a favor de dos listas de candidatos que circulan para la renovación de sus autoridades, lo que se efectuará en una asamblea convocada para el miércoles próximo. Deberá renovarse la presidencia presentándose hasta ahora como únicos candidatos el doctor Mario Casas y el señor Modesto I. Cabrera. Este es presidente actualmente, y muchos socios propician su reelección.

Adopción del horario de invierno

Rosario, abril 20 — Mañana se adoptará el horario de invierno en todas las oficinas públicas, tanto nacionales como provinciales.

Estado del tiempo

Rosario, abril 20 — Desde esta mañana llueve regularmente. Debido a ello han fracasado varias fiestas y reuniones que debían realizarse hoy.

Fallecimiento lamentado

Colonia Filiberti, abril 20 — Ha sido muy lamentado el fallecimiento de la señora Ana Mac-Guirre de Mohon, virtuosa dama que por sus excelentes prendas personales mereció el respeto de cuantos la trataron.

Su desaparición enluta a varias familias de las más antiguas de los colonizadores de este lugar.

El acto del sepelio motivó una elocuente manifestación de condolencia.

PERIODISMO

DEMOSTRACION — Un núcleo de residentes catalanes ofreció un banquete al señor H. Nadal y Mallol.

Ofreció la demostración el señor Manuel Cairol, a quien contestó el obsequiado.

JUVENTUD — Apareció en esta capital el primer número de una revista semanal ilustrada con el título de nuestro epígrafe. La saludamos.

REVISTA NACIONAL — Apareció el primer número del semanario ilustrado de este título. En su programa dice: "Hoy más que nunca la patria necesita del patriotismo de sus hijos, no para que la defiendan con las armas, puesto que ningún peligro armado la amenaza, sino para que con sus luces, talentos e ideas, velen por la marcha regular de sus instituciones, defiendan la armonía y el orden sociales; mantengan y consoliden los principios de libertad y de justicia". Le enviamos nuestro saludo.

COLEGIO NACIONAL DE CHIVILCOY — Apareció el primer número del Boletín del Centro de Estudiantes del colegio nacional de Chivilcoy.

APOLO — Con este título acaba de aparecer en Rosario de Santa Fe el primer número de una revista mensual de arte y letras, cuyo material de lectura e ilustraciones acusa los progresos que en ese orden de manifestaciones ha alcanzado aquella importante ciudad. Al saludarla, le deseamos un completo éxito.

PARNASO NACIONAL — Apareció el primer número de esta publicación decenal que se propone difundir lo mejor de la poesía argentina. Se inicia con la primera parte del poema "La cautiva", de Esteban Echeverría. Nuestro cordial saludo.

REVISTA IDEAL — Es el título de una publicación quincenal, literaria y científica, cuyo primer número acaba de aparecer en Rosario, Santa Fe. La saludamos.

ASOCIACIONES Y GREMIOS

EN LA COMPAÑIA ITALO-ARGENTINA DE ELECTRICIDAD — El personal en huelga resolvió conceder un plazo a la compañía hasta esta mañana, a las 10, para que manifieste si recibirá o no a la comisión obrera nombrada para entregarle el pliego de condiciones aprobado. Se acordó, asimismo, que en caso de negativa, se considerarán rotas las relaciones entre la compañía y el personal en huelga, y que no se responsabilizará el comité de propaganda por las medidas que se adopten para el triunfo del movimiento. El personal se reunirá hoy, a las 3 de la tarde, en Estados Unidos 1056.

UNION DUEÑOS DE PELUQUERIAS — Esta noche a las 9.30, en el salón Cangallo 1756, se efectuará una reunión de esta sociedad para responder al pliego de condiciones presentado por la sociedad de Obreros Peluqueros.

OBREROS SASTRES Y COSTURERAS — El personal de la casa Gath y Chaves reanudará sus tareas hoy, obteniendo las mejoras solicitadas, según nos informa la sociedad gremial. También nos informa de las siguientes asambleas para hoy: La Imperial, en Victoria 829, a las 3; Terencio Gaig, en Belgrano 1426, a las 8.30 a. m.; Genovese, pasado mañana, a las 8.30 p. m., en Cevallos 448; Labernardie, mañana, en Estados Unidos 1056, a las 8 de la noche; el martes y el jueves, en Piedras 534, asambleas generales de socios. Los obreros sastres pantaloneras, chalequeras y costureras efectuarán asamblea hoy, en Monroe 2922, para tratar un pliego de condiciones que se presentará a las casas del ramo, en Belgrano. La huelga en la casa Muro ha terminado.

ASAMBLEAS — Agrupación Gráfica, mañana, a las 8, en Bolívar 1119; Federación Obrera de la Aguja, esta noche a las 8, en Córdoba 3040.

EMPLEADOS DEL BANCO MUNICIPAL DE PRESTAMOS — En su última asamblea resolvió adherirse a la Asociación de Empleados de Banco.

BIBLIOGRAFIA

EL IMPUESTO UNICO — Este es el título del primer número de las ediciones populares Berrardino Rivadavia que se han empezado a publicar en nuestra capital. Dicho número trae una serie de artículos y pequeños trabajos de Henry George y en cuadernos sucesivos aparecerán otros estudios económicos, algunos inéditos, de autores argentinos y extranjeros. El propósito de los iniciadores de la nueva publicación—según ellos lo confiesan—es difundir las nuevas orientaciones económico-financieras.

MUSICA — Apareció "Así quiso mi destino", vals lento, música de Pedro García Blanco y letra de J. Viva.

AJEDREZ

Problemas en cuatro jugadas

Solución a los problemas publicados últimamente en esta sección:

Al primero: T 7 C R.
Si negras P [illegible] C 2 T 8 C, negras A 2 D, 8 T 8 D, negras cualquiera y 4 mate.

Al segundo: T 8 C.
Si negras C x A 2 P 4 D, negras T x P 3, C 7 D negras, R juega y 4 mate.

Publicamos dos nuevos problemas de mate en cuatro jugadas:

Negras: 6 piezas

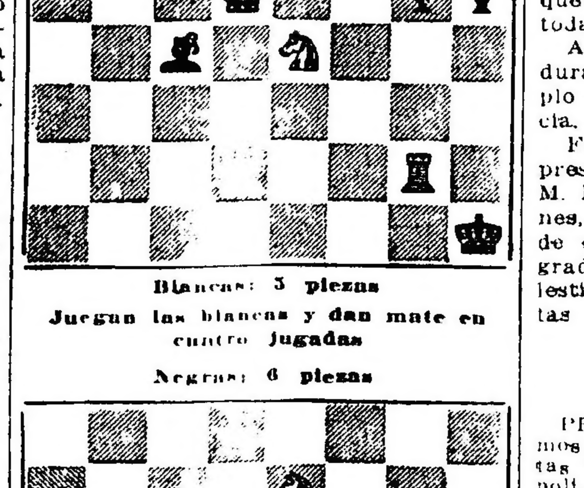

Blancas: 5 piezas

Juegan las blancas y dan mate en cuatro jugadas

Negras: 6 piezas

Blancas: 9 piezas

Juegan las blancas y dan mate en cuatro jugadas

PROVINCIA DE BUENOS AIRES

EL MENSAJE DEL P. E.

El Poder Ejecutivo remitirá en las primeras sesiones que celebre la legislatura el proyecto de presupuesto y leyes impositivas para 1920.

En el mensaje con que se acompañará estos proyectos, el Poder Ejecutivo dejará establecido el concepto que tiene sobre dos grandes cuestiones que interesan a la provincia: la política a seguir en cuanto al desarrollo de las comunicaciones ferroviarias por medio del Meridiano V, y la situación económica de las municipalidades en cuanto se refiere a la deuda pendiente que éstas tienen.

En cuanto a política ferroviaria cree el Poder Ejecutivo que es absolutamente indispensable que la línea del Meridiano V, para llenar cumplidamente su fin de ferrocarril poblador, debe tener acceso fácil y directo al puerto de la capital federal, desde que, centralizado allí todo el movimiento de exportación del país, no es posible que se le reste a esta línea, que sirve una extensa zona de la provincia, parte de la carga que podría trasportar si su terminal estuviera en Buenos Aires. Igualmente permitiría ese acceso que la producción de las provincias del Norte, sometida hoy a una serie de trastornos, llegara hasta todos los puntos que sirve el Meridiano V, en virtud del aprovechamiento de los servicios que podía prestar una estación común de intercambio con los ferrocarriles de propiedad del Estado nacional. Al mismo resultado se llegaría en cuanto a la producción de las provincias andinas, y de San Luis, si pudiera contarse con un ramal que facilitara el trasporte de esa producción, así como también se obtendrían apreciables ventajas de un empalme con la compañía general de ferrocarriles que permitiera tener una conexión con las líneas que llegan a la provincia de Santa Fe.

En lo referente a la situación económica de las municipalidades, no sería difícil que el Poder Ejecutivo resolviera concretar en un proyecto la mejor forma por la cual se haría cargo del servicio de las deudas que tienen aquéllas, dejándolas así en condiciones de poder atender ventajosamente al mejoramiento de los servicios edilicios.

EN LOS MUNICIPIOS

EN PILAR Y GENERAL RODRIGUEZ

Reuniones de concejales fracasadas

Pilar, abril 20 — Como tampoco se presentaron hoy los municipales electos, afectos a la situación y a la Unión Comunal Independiente, la minoría, compuesta por los señores L. Abastia, Asborno, Turelli, Etchart, Domínguez y Dolera, resolvió, de acuerdo con el artículo 9 de la ley orgánica municipal, citarlos durante 10 días, por carteles que se fijarán en parajes públicos, para la sesión que se efectuará el día 30, a las 10 de la mañana.

General Rodríguez, abril 20—A la segunda citación para constituir la municipalidad, tampoco concurrieron los concejales radicales situacionistas. De acuerdo con el comisionado del Poder Ejecutivo, los concejales conservadores asistentes al acto resolvieron citar, por tercera vez, para mañana, a las 2 p. m., en la casa municipal.

Se censura el obstruccionismo de los electos radicales, interesados en que prosiga la acefalía municipal, a pesar de haberse efectuado tres elecciones en el espacio de un año.

Ecos de la Semana Santa en Carmen de Areco

Carmen de Areco, abril 20. — Termináronse con lucimiento los actos de Semana Santa. Las ceremonias fueron dirigidas por el cura vicario doctor Félix D. Ballo, acompañado por el padre Fidelis, pasionista; el presbítero A. Alcoba, capellán de la armada ocupó la cátedra sacra ante numeroso auditorio. El coro fué desempeñado por las señoritas de Birot, Cantos Santaflicos Genta, Uslenghi y Schiappapietra bajo la dirección de la señorita Rosa Fernan Rodrigo.

Conmemoración del 25 de Mayo en Lanús

Lanús (Avellaneda), abril 20 — La junta ejecutiva del centro social Círculo Argentino prepara un programa de fiestas para conmemorar el próximo aniversario patrio.

Temporada teatral en Balcarce—Calles intransitables

Balcarce, abril 20 — El sábado próximo comenzará a actuar en el teatro Colón el excéntrico Corona.

—Las calles y caminos se hallan, en general, intransitables a causa de las frecuentes lluvias. Se espera que la municipalidad, en vista de esta situación, apresurará la solución del problema de las obras de pavimentación, suspendidas por haberse anulado el contrato con la empresa concesionaria.

Conmemoración española en Balcarce

Balcarce, abril 20 — La colectividad española se propone conmemorar el 2 de mayo, incluyendo en el programa de fiestas un banquete de confraternidad hispano-argentina.

Inundaciones en Magdalena

Magdalena, abril 20 — Debido a la falta de alcantarillas en las calles de los suburbios y en los terraplenes del ferrocarril, se halla inundada una extensa zona.

Conviene que la municipalidad gestione de la empresa ferroviaria la colocación de las alcantarillas, pues de lo contrario gran parte del invierno permanecerá bajo el agua un barrio densamente poblado.

Festival patriótico en Chivilcoy

Chivilcoy, abril 20 — En el salón Operai se efectuó una fiesta patriótica en beneficio de la institución Patronato e Re[illegible], exhibiéndose cintas de la guerra.

Cultos de Semana Santa en Moreno

Moreno, abril 20 — Terminaron hoy las fiestas de Semana Santa, las que se han celebrado este año con toda solemnidad y brillo.

A pesar del mal tiempo reinante, durante las fiestas religiosas el templo estuvo desbordante de concurrencia.

Fray Gabriel [illegible] Cuello y los presbíteros Mariano Sánchez y José M. Masana, en sus respectivos sermones, han acreditado su buena fama de que disfrutan como oradores sagrados. El cura vicario, señor Celestino Fal, con motivo de estas fiestas ha sido muy felicitado.

CRONICA SOCIAL

(Información de La Plata)

PROXIMOS FESTIVALES — Como hemos anunciado, el centro de Cronistas que preside el señor Juan L. Nápoli, ha organizado dos grandes festivales que se realizarán en el mes de mayo próximo, en conmemoración del aniversario patrio.

Uno de los festivales consistirá en una velada teatral que se realizará el 17 de mayo en el teatro Argentino, representándose la comedia titulada "La niña a la moda", original de Belisario Roldán; su interpretación estará a cargo de un grupo de distinguidas señoritas y caballeros de nuestra sociedad.

La segunda de las fiestas la constituirá un gran baile en los salones del diario "Buenos Aires", que se realizará el 24 de mayo, el que a juzgar por el interés que ha despertado en nuestros círculos sociales, promete dar motivo a una brillante reunión social.

POR LOS TEMPLOS — Gran número de familias de nuestra sociedad asistió ayer a las iglesias de la Catedral y del Sagrado Corazón de Jesús, con motivo de oficiarse diversos cultos propios de la Pascua.

NECROLOGIA — Chivilcoy, abril 20 —Falleció la señora Rafaela A. de Fernández, a una avanzada edad. Esta dama gozaba de generales simpatías aquí.

Lanús (Avellaneda), abril 20 — Ha causado pesar el fallecimiento del suboficial de archivistas, señor Juan Bonisegua, emparentado con varias familias caracterizadas de la localidad.

En el acto de la inhumación de sus restos habló, en nombre de dicha unidad, el teniente coronel Arturo Charro.

Después de una penosa enfermedad falleció la señorita Eloísa Rodríguez.

VARIAS NOTICIAS

Junta de excepciones militares de Chivilcoy

Chivilcoy, abril 20 — Han llegado con objeto de constituir la junta de excepciones regional, el mayor Faustino Velázquez, el teniente Raúl Bernasconi y el médico doctor José M. Blanco, quienes iniciaron el reconocimiento de los conscriptos de ésta y Alberti.

VIALIDAD

Calles intransitables en Lanús — En las líneas del ferrocarril del Sud—Los tranvías Lanús-Avellaneda.

Lanús (Avellaneda), abril 20 — Es deplorable el estado de varias calles de Villa Obrera, hasta el punto de hacerse imposible el tránsito de vehículos.

—La empresa del ferrocarril del Sud, por razones de economía ha suprimido el alumbrado del puente sobre nivel de la calle San Juan entre Doctor José C. Paz y Margarita Wield, y ha retirado al guardabarreras que durante la noche custodiaba el paso de la calle Sitio de Montevideo, con el consiguiente peligro para los transeuntes y pasajeros que cruzan las vías de dicho ferrocarril.

—Los techos de los tranvías de la empresa Lanús-Avellaneda se hallan tan deteriorados que en estos días de lluvias los viajeros han sufrido las molestias de las goteras y falta de higiene que ocasionan tales anormalidades.

Coches de segunda clase del ferrocarril del Oeste — Quejas de vecinos de Morón.

Morón, abril 20 — Pasajeros del ferrocarril del Oeste me exponen sus quejas por la desidia que demuestra esa empresa en lo referente al estado higiénico de los coches de segunda clase, donde viaja actualmente la mayor parte de los vecinos, a causa del aumento del 22 por ciento en los pasajes y abonos.

Manifiestan dichos pasajeros que los w. c. de tales coches se hallan en tan deplorable estado higiénico que en algunas ocasiones es imposible permanecer con las ventanillas cerradas por el mal olor que parte de ellos; que en los departamentos reservados para señoras los guardas toleran que viajen fumadores y personas con grandes canastas que ensucian y estorban a los demás viajeros.

Consideran que la dirección del ferrocarril debe hacer cesar tales abusos.

Incomunicación de Quequén con Necochea — Necesidad de terminar el puente.

Quequén (Lobería), abril 20 — La creciente y fuerte correntada del río Quequén, con motivo de las últimas lluvias, aislaron a este pueblo y Necochea durante diez días, por cuanto las dos balsas que sirven para las comunicaciones estuvieron amarradas con el perjuicio consiguiente para el público, parte del cual se servía de viejos botes faltos de seguridad.

Con este motivo se hace notar la sentida necesidad que existe de terminar el puente cuya construcción se inició en 1914, y que no se ha continuado a pesar de las reiteradas peticiones formuladas por los vecinos de ésta y Necochea ante el Ministerio de Obras Públicas.

Calles y caminos en mal estado en Moreno

Moreno, abril 20 — Las abundantes lluvias que han caído han puesto intransibles los caminos y las calles, como consecuencia del estado de abandono en que han permanecido desde el comienzo de las actuales autoridades edilicias.

Los pasos de piedra existentes necesitan ser reconstruídos y es necesario construir muchos otros.

MOVIMIENTO POLITICO

Partido Radical

RESOLUCIONES DEL COMITE RADICAL INTRANSIGENTE DE LANUS

Lanús (Avellaneda), abril 20 — El comité de la Unión Cívica Radical Intransigente, que preside el señor Restituto Caraza, tomó anteayer las siguientes resoluciones:

Que los ciudadanos que han planteado la disidencia no representan la mayoría de los adherentes a los subcomités, Capitán Roldán y Teniente Adolfo Lamarque.

Que las resoluciones que han tomado son por su naturaleza graves al desconocer la autoridad de la cual dependen y están en pleno ejercicio por una asamblea.

Que usurpan una representación que no tienen, por lo que la organización que se han dado es absolutamente nula, mucho más desconociendo el carácter oficial de ese comité.

Que es al comité de la provincia al que corresponde convocar a los radicales de Avellaneda, en virtud de resoluciones emanadas de ese mismo comité.

Que la intervención del señor Juan José Sarobe en los asuntos locales, de la segunda sección, es improcedente, por estar inscripto en la primera sección. El comité resuelve en consecuencia:

Descalificar a todos aquellos adherentes que no desautoricen públicamente el uso indebido que se haya podido hacer de sus nombres, apareciendo como miembros de otras agrupaciones. Negar personería a los que titulándose "intransigentes" han desconocido la autoridad oficial de este comité. Rechazar la ingerencia indebida del señor Juan José Sarobe en esta sección. Dar cuenta al comité de la provincia para que en conocimiento de todos los antecedentes proceda en consecuencia, y realizar una asamblea pública para que ella juzgue la conducta de este comité en su carácter de soberano y juez único.

INFORMACION AGROPECUARIA

Pérdida de maíz en Magdalena

Magdalena, abril 20 — Los maizales se están perdiendo a causa de que las copiosas y frecuentes lluvias impiden la recolección del grano.

CRONICA POLICIAL

Riña sangrienta en Quequén

Quequén (Lobería), abril 20 — El 17 del corriente después de una partida de naipes, se tomaron en pelea, armados respectivamente de cuchillo y revólver, Eleuterio Mateo y Antonio Domené.

Domené recibió varias heridas en la cara y en la cabeza y dos puñaladas en el tronco y Mateo tres balazos que le ocasionaron una muerte instantánea. La policía intervino inmediatamente trasportando al herido a la comisaría donde fué asistido por el doctor Carlos O. Acuña, quien dispuso su remisión al hospital de Necochea.

Robos de hacienda en Carmen de Areco

Carmen de Areco, abril 20 — El comisario Oyhenarte, oficial inspector Tumulty y oficial Glendon trabajan activamente en el esclarecimiento del robo de hacienda de que fueron víctimas el señor Agustín de Elía y otros hacendados.

SOCIEDADES

CENTRO DE LECHEROS, TAMBEROS Y ANEXOS DE LA PROVINCIA—SU CONSTITUCION EN LANUS—BOMBEROS VOLUNTARIOS DE LANUS — Lanús (Avellaneda), abril 20 — Se ha constituído el centro de lecheros, tamberos y anexos de la provincia de Buenos Aires, bajo la presidencia del señor Pedro Pérez Oñate. Fomentará la ayuda mutua gremial y defenderá los intereses de sus asociados ante las autoridades oficiales y empresas ferroviarias.

La sociedad Bomberos Voluntarios de Lanús ha resuelto celebrar un bazar [illegible] de labores el 4 de mayo próximo en el salón de la Unión Cosmopolita.

AGRICULTURA Y GANADERIA

Destrucción del abrojo grande

Entre los elementos rurales son conocidos los perjuicios que el abrojo grande produce a la agricultura y a la ganadería, pero sin embargo en muchas zonas del país no se destruye esta planta que años atrás fué declarada plaga de la agricultura. Es necesario, pues, que la Defensa Agrícola imparta órdenes al personal dependiente de esta repartición en el sentido de obligar a los propietarios u ocupantes de campos a impedir la propagación de aquélla, extirpándola tan pronto como se produce la floración y fructificación de la planta.

A la agricultura perjudica el abrojo grande por la invasión de los sembrados, máxime cuando tal plaga impide el desarrollo de las plantas de cultivo por ocupar su lugar y tomar la humedad que necesitan las otras, debiendo añadirse que hace molestas las operaciones que deban ejecutarse en las sementeras y especialmente la cosecha. Para dar una idea de este perjuicio, hay que tener presente que es frecuente observar hasta 5.000 plantas de abrojo en una hectárea, dándose casos de invasión de 8.000 en esa superficie. Por otra parte, una planta bien ramificada puede llegar a tener 200 frutos, cada uno de los cuales tiene dos semillas.

El abrojo perjudica a la ganadería por ocupar espacio improductivo en los campos de pastoreo, impidiendo igualmente el desarrollo de las plantas útiles al ganado, lo que quita o resta valor a aquellos; además hace desmerecer la lana de las ovejas encareciendo la esquila.

INSTRUCCION PUBLICA

Rechazo de alumnos en las escuelas. — Hace poco tiempo, el consejo Nacional de Educación dispuso que no se rechazara a los alumnos que se presentaran a las escuelas de su dependencia a matricularse, aunque hubiera exceso de inscripción, pues pensaba formar nuevos grados con los excedentes.

Según algunas denuncias que hemos recibido, esa disposición no se cumple en las escuelas de algunos distritos, en las que los padres no logran inscribir a sus hijos. Así, por ejemplo, en la escuela número 9 del distrito 13, la dirección no admite que se matricule un mayor número y rechaza a los niños que se presenten, no obstante la disposición aludida.

Clases gratuitas. — En la escuela popular de la calle Victoria 452, según nos comunica la dirección, hay vacantes para los cursos de lencería, bordados en blanco y seda, repujado sobre metal y cuero, corte y confección, solfeo, violín, confección de sombreros, contabilidad, teneduría de libros, taquigrafía, dibujo, pintura, dactilografía, inglés, francés, castellano, caligrafía, aritmética, clases elementales, etc.

El conflicto estudiantil — La Federación de Estudiantes Secundarios ha resuelto que los alumnos vuelvan a clase desde hoy. Espera, sin embargo, que los propósitos que la llevaron a la huelga serán alcanzados.

OBSERVACIONES METEOROLOGICAS

Instalación especial de LA PRENSA

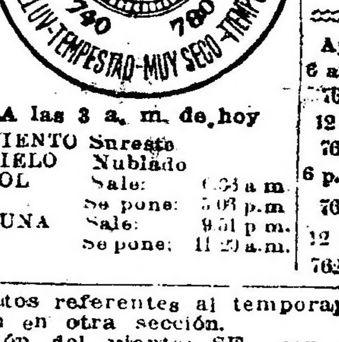

Termómetro		Barómetro
A las 8 a. m. hoy 10.0		A las 8 a. m. hoy 761.5
Ayer 6 a. m. 13 0	A las 3 a. m. de hoy	Ayer 6 a. m. 763.0
12 m. 20.0	VIENTO Sureste	12 m. 761.0
6 p. m. 13.0	CIELO Nublado	6 p. m. 762.0
12 p. m. 10.0	SOL Sale: 6.38 a.m. Se pone: 5.08 p.m. — LUNA Sale: 9.51 p.m. Se pone: 11.20 a.m.	12 p. m. 762.0

Los datos referentes al temporal de ayer van en otra sección.

Dirección del viento: SE., con una velocidad media de 19 kilómetros por hora. A las 12 de la noche soplaba viento SE.

Humedad: 90.

Cantidad de agua caída hasta las 12 de la noche: 10 mm.

Temperatura el día 20 del año anterior: máxima, 25 grados, mínima, 17.

Observatorio astronómico de La Plata.—Datos meteorológicos de las 7 a. m. de ayer: Presión atmosférica a cero grado y al nivel del mar, 763.83 mm.; temperatura, 12; humedad relativa, 84 por ciento; tensión del vapor de agua, 8.80 mm.; viento: dirección, SE.; velocidad por hora, 23 kilómetros.

Datos de las 9 p. m.—Presión atmosférica a cero grados y al nivel del mar, 763.44; temperatura, 12.8; mínima (a las 7 a. m.) 13.2; máxima de hoy (a las 2 p. m.), 18.2, humedad relativa, 75 o/o; tensión del vapor de agua, 8.20 mm.; viento: dirección, SE., velocidad por hora, 20 kilómetros.

NOTICIAS UNIVERSITARIAS

Facultad de Derecho

DERECHO INTERNACIONAL PRIVADO

Esta tarde, a las 3.30, se reunirá en la Facultad de Derecho la comisión examinadora de derecho internacional privado (abogacía y diplomacia).

INAUGURACION DE CURSOS

Esta mañana, a las 9.30, se inaugurarán en esta Facultad los siguientes cursos: economía política, doctor Juan José Díaz Arana, tema: la economía política y la justicia social; procedimientos, doctor Máximo Castro, tema: la facultad de las provincias para legislar en materia provincial.

El martes 22, a las 9 a. m., filosofía jurídica, doctor Mario Sáenz, tema: la posición didáctica de la filosofía del derecho en la enseñanza universitaria y en la vida; a las 6.10 p. m., derecho comercial (primera parte), notariado, doctor Félix Martín y Herrera; tema: la teoría de los actos de comercio; procedimientos, notariado, doctor Jaime F. de Nevares.

Facultad de Medicina

EXAMENES DE INGRESO

Esta mañana a las 9 se reunirán en la Facultad de Ciencias Médicas, las comisiones examinadoras de ingreso a las Escuelas de Medicina, Farmacia y Odontología. El decano ha resuelto tomar todas las medidas necesarias a fin de facilitar la concurrencia de todos los alumnos que se presenten a dicho examen. Se ha resuelto, además, que los estudiantes exhiban la libreta de enrolamiento o cédula de identidad para poder entrar en la casa.

REANUDACION DE LOS EXAMENES

Los exámenes de las distintas materias que se hallan suspendidos, debido al feriado de Semana Santa, continuarán realizándose hoy, de acuerdo con el horario de costumbre.

LABORATORIO DE FISICA FARMACEUTICA

Los alumnos de física farmacéutica de la Facultad de Medicina deberán concurrir al laboratorio de esta materia, esta mañana de 9 a 10, con objeto de inscribirse en la lista de trabajos prácticos, debiendo acreditar su inscripción con el comprobante expedido por la secretaría.

CURSO DE SEMIOLOGIA

El doctor Manuel N. Noras inaugurará su curso de semiología del aparato circulatorio esta mañana a las 8, en la sala 9 del hospital Nacional de Clínicas, y continuará dictándolo los días lunes, miércoles y viernes a la misma hora.

Facultad de Ciencias Económicas

EXAMENES DE SEMINARIO

Las comisiones examinadoras de seminario de la Facultad de Ciencias Económicas se reunirán de acuerdo con el siguiente horario: hoy, geografía económica nacional, fuentes de riqueza nacional y régimen agrario; 23, política comercial y régimen aduanero comparado y finanzas; 25, matemáticas [illegible]

NUESTRO FOLLETIN

La conquista de la enemiga, pág. 12

mandera (segunda parte) y transporte y tarifas.

Estas comisiones funcionarán de 5 a 7 de la tarde y de 9 a 12 de la noche.

Facultad de Ciencias Exactas, Físicas y Naturales

EXAMENES DE INGRESO

Hoy se iniciará en la Facultad de Ciencias Exactas, Físicas y Naturales, el examen de ingreso para todos aquellos alumnos que no pudieron presentarse en marzo próximo pasado. Los alumnos deberán comprobar previamente su identidad y a tal efecto presentarán en secretaría su libreta de enrolamiento o cédula de identidad.

DEPORTES

CARRERAS DE CABALLOS

HIPODROMO ARGENTINO

LA REUNION DE AYER

Premio "América" — Saint Emilión

La lluvia caída malogró en parte la reunión de ayer en el Hipódromo Argentino, restando público y poniendo a la pista en malas condiciones.

Fué disputado el premio clásico "América", sobre la distancia de 1.600 metros, que había despertado mucho interés por el encuentro de tres especialistas en la distancia, como Saint Emilión, Moloch y Remanso, de reconocidas ligerezas, a los que se agregó Damocles, que se había revelado como un buen caballo de handicap.

La prueba fué corrida en medio de la lluvia. Los cuatro competidores contaron con los siguientes boletos a ganador: Saint Emilión, 59 kilos, D. Cardoso, 13.751 boletos; Moloch 59, F. Arcuri, 10.669; Remanso 59, D. Torterolo, 5.628; Damocles 55, R. Rivero, 2.928.

La cotización indicó el juicio del público sobre el grado de probabilidades de cada uno de los competidores, con mucho acierto, pues los caballos llegaron a la raya en el orden en que habían sido cotizados.

Ordenada la partida en buen momento, Saint Emilión desplegando sus grandes velocidades, tomó la delantera, mientras Moloch y Remanso corrían apareados delante de Damocles. Doscientos metros después, Saint Emilión llevaba una ventaja de tres cuerpos a Remanso, y a medio cuerpo de éste iba Moloch, colocación que no varió en el recodo. En el momento en que los caballos llegaron a la recta final, se vió claramente que Saint Emilión tenía decidido el triunfo a su favor, pues sus competidores lo seguían con visibles esfuerzos, y en nada mejoraron su colocación, cuando Moloch por el centro de la cancha y Remanso, junto a la empalizada, fueron solicitados por sus jockeys. Saint Emilión, desahogadamente, recorrió la recta final y traspasó la raya cerca de dos cuerpos delante de Moloch, el que a su vez precedió a Remanso por un cuerpo y medio.

Saint Emilión recorrió los 1.600 metros en 1'38" 2|5, tiempo bastante bueno si se tiene en cuenta el estado de la pista y el fuerte viento reinante.

Saint Emilión ha confirmado plenamente sus grandes velocidades, demostrando que conserva las energías de antes, y que luce un excelente estado de preparación.

Las demás carreras de ayer no tuvieron mayor interés, a causa de que por la lluvia no tomaron parte numerosos caballos que figuraban en el programa, siendo retirados algunos cuando ya estaban anotados.

La primera prueba la ganó Promisión, a duras penas. Hydre corrió al frente, seguida por Promisión, Pura Cepa y Miss Tonta, en el orden indicado. En la recta final Promisión se apareó a la delantera, y después de una larga y reñida lucha, la venció por media cabeza.

En la segunda carrera triunfó Pureza, recorriendo la distancia en el primer puesto, desde que se alzaron las cintas hasta la raya. Caracorá que la siguió, obtuvo el segundo puesto. Tercera Chalada, y cuarta Quintilla.

Trovatello, que hacía su estreno, ganó la tercera carrera, repartiendo un dividendo de más de cincuenta pesos a ganador. Corrieron en los primeros puestos Tapiz, Mataquito, Aliado y Lavalleja. Frente a las tribunas populares, Mataquito pasó a la vanguardia; pero a poco se le apareó Trovatello para vencerlo luego por medio pescuezo. Tercero Taladro y cuarto Lavalleja.

Otra sorpresa se produce en la cuarta carrera, con el triunfo de Carpentier. Encabezó el lote Golden Tip, precediendo a Kakay, Carpentier, Chacotón y los demás. En la recta final avanzaron en lucha Chacotón y Carpentier, venciendo este último. Segundo Chacotón, tercero Pope, que tuvo varios contratiempos, y cuarto Tony.

La sexta carrera quedó reducida a Bardo con 61 kilos y Apio con 43. Desde la partida Bardo tomó la delantera, y la conservó hasta la raya, ganando por tres cuerpos.

En la séptima prueba, corrió Beaufort en la vanguardia, seguido por Velero, Last Pip y Cynthia. Frente a las tribunas populares, Fidias avanzó con grandes bríos, ganando por un cuerpo. Segundo Beaufort.

De un extremo al otro ganó Clamor la octava carrera. Lo siguieron Crocus, Ramalero, Tirsis y Muy Linda, en ese orden, y al final, en una arremetida, Muy Linda consiguió el segundo puesto. Tercero Tirsis a una cabeza.

Resultados generales: (Pista pesada).

1.a carrera, 2.000 metros.—1.a Promisión, 3 años, 47 kilos, por Old Man y Pomona, del stud Petite [illegible], cuidador José Bentancur, jockey M. Acosta), pesos 4.65; 2.a, Hydre 51; 3.a Miss Tonta 57|54; 4.a, Pura Cepa 51. Ganada por 1|2 cabeza, la 2.a a la 3.a 1 y 3|4 cuerpos. Tiempo: 2'6" 1|5.

2.a carrera, 1.100 metros.—1.a Pureza, 2 años, 56 kilos, por Peppermint y Galanura, del stud Codea (cuidador Honorato Lacuesta, jockey D. Torterolo), pesos 7.35 y 2.45; 2.a, Caracorá 56, pesos 2.40; 3.a, Chalada, ex Venturina II 56, pesos 3.45; 4.a, Quintilla 56. No placé Onda Real 56, Pelegrina 56, Gracé 58, Portia 56. Ganada por 2 y 1|4 cuerpos; de la 2.a a la 3.a, 1 cabeza. Tiempo: 1'9" 4|5.

3.a carrera, 1.100 metros.—1.o Trovatello, 2 años, 56 kilos, por [illegible] y Luncheon, del stud Elea (cuidador Isolino Pérez, jockey G. Ardanaz), pesos 51.45 y 9.85; 2.o Mataquito 56, pesos 3; 3.o, Taladro 56, pesos 4.05; 4.o Lavalleja 56. No placé Matacos 56, [illegible] la 56, Malandrín 56, Brusquito 56, Portentado 56, Tapiz 56, Aliado 56. Ganada por 1|2 pescuezo, del 2.o al 3.o, 2 y 1|4 cuerpos. Tiempo: 1'8" 4|5.

4.a carrera, 1.800 metros.—1.o Carpentier, 3 años, 50 kilos, por [illegible] y Paleópolis, del stud Las Ortigas (cuidador Francisco Tealeria, jockey J. Bastias), pesos 27.15 y 5.10; 2.o, Chacotón 53, pesos 3.50; 3.o, Pope 59, pesos 3.60; 4.o, Tony 59. No placé [illegible] 56, Golden Tip 56, Magallaes 56, Kakay, [illegible] ral Alvear 51, Malagueño 53. Ganada por 3|4 cuerpo; del 2.o al 3.o, [illegible] cuerpos. Tiempo: 1'53" 3|5.

5.a carrera, Premio clásico "América", 10.000 pesos al 1.o, 1.000 al 2.o y 500 al 3.o, 1.600 metros.—1.o Saint Emilión, 5 años, 59 kilos, por [illegible] y Albilla, del stud [illegible] (cuidador y jockey [illegible]), pesos 2.65; 2.o, Moloch 59; 3.o, Remanso 59; 4.o, Damocles 55. Ganada por 1 [illegible] cuerpos; del 2.o al 3.o, 1 y 1|2 cuerpos. Tiempo: 1'38" 2|5.

6.a carrera, 2.500 metros.—1.o Bardo, 5 años, 61 kilos, por Old Man y Burbuja II, del stud Jaen (cuidador Antonio Jaen, jockey F. Arcuri), pesos 4.85; 2.o Apio 40|43. Ganada por 3 cuerpos. Tiempo: 2'41".

7.a carrera, 1.100 metros.—1.o Fidias, 2 años, 56|54, por As de Espadas y Fair Stranger, del stud [illegible], cuidador Fidel Lemos, jockey F. M[illegible]sino, aprendiz), pesos 26.55 y 8.15; 2.o Beaufort 56, pesos 3.25; 3.o, Velero 56; 4.a, Cynthia 51. No placé Last Pip 56, Valdourita 54. Ganada por 1 cuerpo; del 2.o al 3.o, 1 y 1|4 cuerpos. Tiempo: 1'9" 2|5.

8.a carrera, 1.600 metros.—1.o Clamor, 3 años, 49 kilos, por Fisherman y Condesita, del stud Montes (cuidador Domingo Pianezz, jockey M. Acosta), pesos 6.20 y 4.20; 2.a, Muy Linda 48, pesos 6.30; 3.o, Tirsis 48; 4.o, Crocus 53. No placé Ramalero 55. Ganada por 1 1|2 cuerpos; de la 2.a al 3.o, [illegible]. Tiempo: 1'41" 1|5.

VARIAS

Desde la primera carrera a las últimas, la cancha del Hipódromo Argentino se puso en tales condiciones, a causa de la lluvia, que diez caballos anotados fueron retirados por considerar sus propietarios que era peligroso hacerlos correr.

HIPODROMO DE LA PLATA

Resultados generales de la reunión de ayer:

Primera carrera, 1.200 metros — 1.o Turro 56 kilos, O. González, pesos 4.30 y 3.30; 2.o Chifonnette 54, pesos 3.40; 3.o Síndico 56|54; 4.a Pilintanera 54. Ganada por varios cuerpos. Tiempo: 1'20".

2.a carrera, 1.300 metros — 1.o Jano 52|54 kilos, M. Romero, pesos 4.50; 2.o Barrilucho 57; 3.o Miltón II 57. Ganada por 2 y 1|2 cuerpos. Tiempo: 1'26" 1|5.

3.a carrera, 1.000 metros — 1.o Lancetazo, 57 kilos, O. González, pesos 5.50 y 3.80; 2.o Guynemer 54, pesos 4.80; 3.o, Prix Fixe 54; 4.a Huaira 57. Ganada por 3 cuerpos. Tiempo: 1'8" 1|5.

4.a carrera, 1.300 metros — 1.o Wellington II 54 kilos, P. Orenjada, pesos 6.10 y 3.30; 2.a Lusitania II 52|49, pesos 3.40; 3.o Ascasubi 57|56, 4.o Royal Emperor 54|52. Ganada por varios cuerpos. Tiempo: 1'28".

5.a carrera, 1.600 metros — 1.o Casero, 52|49 kilos, E. R. Schuh, pesos 4.20; 2.o Diamond Queen 46; 3.o Betso 48. Ganada por 2 cuerpos. Tiempo: 1'51".

6.a carrera, 1.300 metros — 1.a Pavesa, 47|44 kilos, P. M. Barandica, pesos 5.10; 2.a Presteza 45|46; 3.a Belcha 47|49; 4.a Martita 54|51. Ganada por 1 y 3|4 cuerpos. Tiempo: 1'28" 4|5.

7.a carrera, 1.200 metros — 1.o Siete de Espadas, 51 kilos, A. C. Triani, pesos 4.40; 2.o Sandubay 46|40; 3.o Fucho 50. Ganada por 3 cuerpos. Tiempo: 1'21".

HIPODROMO DE TEMPERLEY

Resultados de la reunión de ayer:

1.a carrera, 1.300 metros — 1.o, Escobillón (E. Amestoy), pesos 13.50 y 4.25, 2.o, Clavileño, 2.65; 3.o, Impuro. Ganada por 2 cuerpos. Tiempo: 1'24".

2.a carrera, 1.300 metros — 1.o Ruin (A. Lhuillier), pesos 3.95 y 2.85; 2.o, Afufa, 4.30, 3.o, Merry Ernest. Ganada por 1 y 1|2 cuerpos. Tiempo: 1'24" 1|5.

3.a carrera, 1.200 metros — 1.o, Miss Cavell (F. Villafañe), pesos 13.65 y 3.95; 2.o, Yerba Amarga II, 4.20; 3.o, Copa, 4.50. Ganada por 3 cuerpos. Tiempo: 1'17" 1|5.

4.a carrera, 1.100 metros — 1.o, La Fornarina (F. Vilafañe), pesos 3.20 y 2.75; 2a, [illegible]ética, 5.65, 3.a, Kettle. Ganada por 3 4 cuerpos. Tiempo: 1'9" 4|5.

5.a carrera, 1.800 metros — 1.o, Baluyán (J. Caffaro), pesos 12.35 y 8; 2.a Isoca, 5.90. Ganada por 1 y 3 4 cuerpos. Tiempo: 1'57" 1|2.

Sexta carrera, 1.200 metros — 1.o, Arrogante (A. Martínez), pesos 13.65 y 3.90; 2.o, Daro II 3.05; 3.o, Rú Rú. Ganada por 2 1|2 cuerpos. Tiempo: 1'15" 4|5.

EN DOLORES

1.a carrera — 1.o Siempre Pierde, pesos 80.50 y 5.20; 2.o Pocas Pilchas, pesos 2.50; 3.o Záfiro 57.

2.a carrera — 1.a Charanga, pesos 3.05.

3.a carrera — 1.o Coralino, pesos 17.75.

4.a carrera — 1.o Botador, pesos 3.10.

5.a carrera — 1.a Bonanza, pesos 8.80.

EN BAHIA BLANCA

1.a carrera, 700 metros — 1.o Mario, pesos 2.30. Ganada por tres cuerpos. Tiempo: 0.51" 1|5.

2.a carrera, 1.000 metros — 1.o Arrauke, pesos 2.0 y 2.15; 2.o Duval, pesos 2.70. Ganada por dos cuerpos. Tiempo: 1'2" 4|5.

3.a carrera, 1.100 metros — Puesta entre Ramos, pesos 13.65 y 11.55, y Bernacho, pesos 5.45 y 4.65, 2.a Hika, pesos 3.55. Tiempo: 1'10" 1|5.

4.a carrera, 1.600 metros — 1.o Ován, pesos 3.80 y 3; 2.o Mercachifle, pesos 6.10. Ganada por tres cuerpos. Tiempo: 1'44" 4.

5.a carrera, 1.300 metros — 1.o Gremio, pesos 6.70 y 3.10; 2.a Ínsula, pesos 2.90; 3.o Ramiro, pesos 5.10. Ganada por un pescuezo. Tiempo: 1'23" 1|5.

6.a carrera (de vallas) — 1.o Chaco, pesos 5.75; 2.o Káiser.

EN ROSARIO DE SANTA FE

1.a carrera, 1.000 metros — 1.o, Hoff, 54 kilos (P. J. Ramírez), pesos 11.05 y 4.50; 2.o, Don Inocencio 54, pesos 3.35; 3.o, Pacho 54; 4.o, Aspasia II 52. Ganada por 2 cuerpos. Tiempo: 1'2" 1|2.

2.a carrera, 1.200 metros — 1.o, Jaurés 57 kilos (A. Torres), pesos 6.60; 2.o, Cruz Diablo 59; 3.o, Meritz 55. Ganada por 1 cuerpo. Tiempo: 1'16" 1|5.

3.a carrera, 1.100 metros — 1.o, Vigevano 56 (J. Vara), pesos 3.80 y 2.50; 2.o, Characato 56, pesos 3.50; 3.a, Soñoria 54. Ganada por varios cuerpos. Tiempo: 1'11" 2|5.

4.a carrera, 1.200 metros — 1.o, Floro Azul, 59 (A. Caro), pesos 8.80 y 3.55; 2.o, Jack 41, pesos 3.85; 3.o Honorio II. 49. Ganada por una cabeza. Tiempo: 2'25" 2|5.

5.a carrera, 1.300 metros — 1.o, Baseler 53 (A. Torres), pesos 4.80 y 3.20; 2.o, Chaché, 4, pesos 4.65; 3.o, Julia XII, 45. Ganada por varios cuerpos. Tiempo: 1'25".

6.a carrera, 2.500 metros — 1.o, Elfride 50 (J. González), pesos 3.95 y 2.85; 2.o, Idria 44, pesos 3.20, 3.o La Conflagración 44. Ganada por varios cuerpos. Tiempo: 2'51" 3|5.

EN CORDOBA

1.a carrera — 1.o, Quitasol (J. Moreno), pesos 2.80. Tiempo: 1'43".

2.a carrera — 1.o, Flyng Peter (J. Ruibal), pesos 2.30 y 2.90; 2.o, J[illegible]ner, pesos 3.70. Tiempo: 1'29".

3.a carrera — 1.o, Kanuch (N. Moreno), pesos 31.60 y 13; 2.o, [illegible], pesos 16.10. Tiempo: 1'5".

4.a carrera — 1.o, Saint Moritz (N. Moreno), pesos 4.50. Tiempo: [illegible]

EN MONTEVIDEO

1a. carrera, 1.500 metros — 1o. [illegible] César 54 kilos (R. Rojas), $ 4.70 y [illegible]; 2o. Artusa 49, $ [illegible]; 3o. Espa[illegible] [illegible] 51.

2a. carrera, 1.500 metros — 1o. [illegible] 48 kilos (F. López), $ 7.45 y 4[illegible]; [illegible] 48, $ 6.[illegible]; 3o. Pave 51, [illegible]; 4o. Festiva 45.

3a. carrera, 2.000 metros — 1o. [illegible] lo 47 kilos (N. T[illegible]), $ [illegible]; 2o. Flavells 53 $ [illegible] 20; 3o. [illegible] 53, $ 8.35; 4o. Punch 48.

4a. carrera, 1.100 metros — 1o. [illegible] ga 52 kilos (M. Bonilla), $ [illegible]; 2o. Nettie 52, $ [illegible]; 3o. Rolando [illegible] $ 4.10; 4o. Jutland [illegible]

5a. carrera, [illegible] metros — 1o. [illegible] [illegible] kilos (J. [illegible]), $ [illegible]; Veuve Clicquot 53, $ 3.[illegible]; [illegible] 55, 4o. Flo[illegible]

6a. carrera, [illegible] metros — 1o. [illegible] 49 (L. Alvarez), $ [illegible]; [illegible] fida II 47, $ [illegible]; 3o. Epope[illegible]; 4o. Tabe 50 1|2.

7a. carrera, 1.500 metros — 1o. [illegible] 52 kilos (M. B[illegible]), $ [illegible]; 2o. Arkangel II $ 4.8[illegible]; 3o. [illegible] $ 4.85, 4o. Pirisen 46.

8a. carrera, 2.500 metros — 1o. Siete y Medio 49 kilos (L. Alvarez), $ [illegible] y 4.90; 2o. Biscuit Royal 51; 3o. [illegible]; 4o. Bristol 52; 4o. Silvano 42.

EN SANTIAGO DE CHILE

1a. carrera, [illegible] — [illegible] por Pioneer y [illegible]; [illegible] Chacala, 3o. Calais. Tiempo [illegible]

[illegible] carrera, 1.400 metros — [illegible] da por Your Majesty y [illegible]; 2o. Altair; 3o. Feldespato. T[illegible]

[illegible] carrera, 1.100 metros — [illegible] cilla, por Rolando II y [illegible]; [illegible] 3o. Duelo. Tiempo: [illegible]

[illegible] carrera, 1.100 metros — [illegible] clásico "Debut" para [illegible] años — 1o. Ga[illegible] y Agility; 2o. [illegible]; 3o. [illegible] [illegible]

[illegible] carrera, 1.800 metros — [illegible] por Sandunguero y [illegible] [illegible] Ducanto.

[illegible] carrera, [illegible] metros — [illegible] Wepe por Dederer y M[illegible] [illegible] Triaca [illegible]

[illegible] estaba [illegible] desde anteriorment[illegible]

EN RIO DE JANEIRO

[illegible] carrera, 1.000 metros — [illegible] Vasa, por Astro y Orti[illegible]; [illegible] 2o. Katty, 3o. Ka[illegible]. Tiempo: 1'9".

[illegible] carrera, 1.450 metros — [illegible] por [illegible] y [illegible] Tarpotley [illegible] Alejandro Fernán[illegible] Haganot [illegible] Tiempo [illegible]

[illegible] carrera, 1.450 metros — [illegible] lick por Chancer y T[illegible] key [illegible] Feitas [illegible] Mercedo [illegible]

[illegible] carrera, 1.600 metros — [illegible] por Vizir y Leilón [illegible] Artico [illegible] Tiempo [illegible]

[illegible] carrera, 2.000 metros — [illegible] Pony y Sa[illegible] [illegible] Waldemar [illegible]

[illegible]

FOOTBALL

ASOCIACION ARGENTINA DE FOOTBALL

PARTIDO DE PRA[illegible]

No obstante la persistente lluvia caída durante la tarde de ayer, en la cancha que el Club [illegible] y Esgrima posee en Palermo [illegible] de adiestramiento, [illegible] dros combinados de juga[illegible] berán representar a la [illegible] Argentina de Football, [illegible] y Paraguay.

A las 3.15 p. m. al [illegible] del juez G. Guassoni, se a[illegible] los cuadros que estaban así [illegible]:

"Azules": S. Moreira, [illegible] y A. Cortella; A. Chiley, J. [illegible] y H. Scoffano; A. Medina, C. Izaguirre, A. Martín, R. Brichetto y J. N. Perinetti.

"Rojos": A. Tesorieri; R. Gallo y A. Alberti; A. López, H. Follices y A. Célico; A. Zavaleta, P. Polimeni, H. Hayes, A. Adet y E. J. Chavín.

Iniciado el juego por los delanteros "azules", la lucha durante los primeros minutos se circunscribió al centro de la cancha, pues lo resbaladizo del terreno no permitía que los delanteros se afianzaran al llevar ataques.

A los cuatro minutos, Alberti, al interceptar un avance encabezado por Martín, lo hizo con mala suerte, pues sin querer anidó la pelota en su propia valla.

Después de varias alternativas en uno y otro campo, los "rojos" obtuvieron el tanto del empate a los 37 minutos de juego, por intermedio de Hayes.

Poco tiempo después, terminó el primer período sin que el score sufriera otra modificación.

A los 3 minutos del segundo tiempo, Gallo incurrió en hands dentro del área peligrosa, por lo cual el juez concedió un penalty a favor de los "azules". Martín se encargó de impulsar la pelota, y el tiro de este jugador proporcionó el segundo tanto para su bando.

Pocos minutos después, Hayes al recibir un centro de Zavaleta, señaló el segundo tanto de los "rojos".

A los 13 minutos Polimeni logró "cortarse" y desde corta distancia enfiló un fuerte y cruzado tiro, mediante el cual marcó el tercero y último de los "rojos".

A los 49 minutos, un buen pase de Brichetto dió oportunidad a Martín para señalar el tercer tanto para su cuadro.

Terminó poco después el partido con el siguiente resultado:

"Azules" 3
"Rojos" 3

Actuó correctamente de juez J. Guassoni.

DE ROSARIO

SUSPENSION DE PARTIDOS

(Por telégrafo)

Rosario, abril 20.—Debido a la fuerte lluvia caída, fueron suspendidos los partidos oficiales que por el campeonato de primera división estaban anunciados para hoy.

DE MONTEVIDEO

NACIONAL CONTRA PEÑAROL

VENCEDOR NACIONAL POR DOS TANTOS CONTRA CERO

(Por telégrafo)

Montevideo, abril 20 — En presencia de un público superior a 10.000 personas se jugó esta tarde en el Parque de los Aliados el partido de desempate entre los primeros cuadros de los clubs Nacional y Peñarol. La expectativa por el resultado de este encuentro era muy intensa.

El fuerte viento que reinaba si bien molestó a los jugadores no perjudicó mayormente la bondad del juego desplegado.

Durante el primer período reglamentario, Nacional contó con tan importante factor a favor y, después de reñida lucha a los quince minutos de juego Scarone señaló el primer tanto para Nacional. El cuadro de Nacional en lo que restó del primer tiempo llevó la mejor parte en la ofensiva.

El segundo período de la lucha fué más repartido, pero igualmente favorable para Nacional, que a los trece minutos de juego consiguió el segundo tanto por intermedio de Scarone.

Hasta el final del partido se pudieron observar muy bonitas jugadas de parte de uno y otro bando.

En el equipo de Nacional ocupó el puesto de arquero el jugador Mazali y en Peñarol se estrenó el jugador Soria que logró lucirse más que sus compañeros.

CICLISMO

CLUB CICLISTA VELOCIDAD Y RESISTENCIA

Ayer por la mañana, en el recorrido Núñez, San Andrés, Núñez, se disputó una carrera reservada para corredores de tercera categoría no poseedores de un primer premio.

A las 6.30 de la mañana, se dió la señal de partida para numerosos competidores. La clasificación fué la siguiente:

Primero, José Zampichiatti, quien empleó 49 minutos, 21 segundos, en recorrer la distancia de 22 kilómetros lo que da un promedio de casi 33 kilómetros por hora; segundo, Aurelio Bejega, en 41 minutos 55 segundos, tercero, Enrique Poceiro, en 42 minutos 44 segundos; cuarto, Pedro Tudury, en 45 minutos; quinto, Antonio Lozano, a 1 y 1|2 máquina; sexto, José Troya; séptimo, José Amores, en 46 minutos; octavo, Jesús Romero, en 46 minutos 35 segundos; noveno, S. G. Esteguy, en 49 minutos 57 segundos.

Actuó la siguiente comisión de carrera: juez de salida y llegada, C. A. Brocca; controles, en Vicente López, J. W. Hopmarne; en San Andrés, A. E. Tarbuch; delegado de la Federación Ciclista Argentina, A. Marsch.

TIRO A LA PALOMA

CLUB INTERNACIONAL DE CAZADORES

Con gran concurrencia de tiradores se efectuó ayer el anunciado concurso de tiro a la paloma, en el "stand" que el Club Internacional de Cazadores posee en Rivadavia, con el siguiente resultado:

El premio "Gallareta" fué dividido entre M. Pisano, J. Bellotto y A. Olivari.

El premio "Copa Zamboni" no fué ganado por ninguno de los que tomaron parte, por no llenar las condiciones estipuladas; el 2o. premio fué ganado por J. Badano.

En el premio "Doblete" resultó vencedor Miguel Riglos.

Las diferentes pollas habidas en el día fueron ganadas por J. Deghero, M. Pisano, A. Olivari, A. Aldmann, A. J. Olivari, E. Tolomei, Marcos Riglos, J. A. Sanguinetti y E. Riglos.

CULTO CATOLICO

La solemnidad de la Semana Santa, que terminó ayer con el domingo de Resurrección, llevó a los templos de la capital una concurrencia considerable, que se renovó constantemente.

Esta fiesta, cuyo significado no escapa a ningún católico, puesto que en ella se conmemora la resurrección de Jesús, trascurrió en medio de la más pura alegría de la iglesia traducida en el regocijo de las ceremonias que se celebraban.

Las horas en que los templos estuvieron más concurridos fueron aquellas en que se celebró la misa solemne, y en las cuales comulgaron muchísimos creyentes para cumplir con el precepto pascual.

En la iglesia metropolitana se congregó, asimismo, un número considerable de fieles, que recibieron con unción la bendición papal.

INFORMACIONES UTILES

CALENDARIO

Calendario gregoriano — 21 de abril. —Festividad católica — San Anselmo, obispo y doctor.

Id. [illegible] — 8 de abril.

Id. israelita — 21 [illegible] de 5679.

Id. mahometano — 2[illegible] [illegible] de 1337.

GRAMATICALES Y FILOLOGICAS

No se dice "el presente", "el pasado" y "el futuro", sin referirse a la voz "tiempo", y con el propósito de que se sobrentienda, sino "lo presente", "lo pasado", "lo futuro", que es lo castizo y propio.

El verbo "abunda" se construye con las preposiciones "de" y "en". Ejemplos: "abundamos en [illegible]bros", "abundante en riquezas".

La preposición "tras" significa no solamente el orden con que siguen unas cosas a otras, sino "además de", como: "tras la primavera viene el verano", "tras de ser culpado, [illegible] más [illegible] grito".

Se llama "aféresis" la figura de dicción por la cual se suprimen algunas letras al principio de una palabra como "bastante" por "en[illegible]"; S. [illegible] se suprimen en medio de la palabra se llama "síncopa". Ejemplos: "nas" por "nativas", "Santiago" por "Santiago". Suprimida al fin, el nombre de apócope, como: "[illegible]", "ciento", "[illegible]" por "algún" [illegible] "quier" por "[illegible]", "gran" por "grande", etc.

BOLSA, BANCA Y COMERCIO

VALOR DE LA PROPIEDAD

BRAVO BARRA[illegible]

Casa Venezuela 2421, en terreno de 8.66 por [illegible]31 metros, 262.45 [illegible] en pesos [illegible] 950 ($ 72.12 el m. c.), comp. Salvador Cordua.

Casa Cevallos 771, terreno de 8.15 por 35.11 metros, 78.62 m. c., en $ 18.500 (pesos 231.95 el m. c.). Comp. señora María [illegible].

Casa Ramón L. Falcón [illegible] de 8.63 por 25 metros, 217.47 m. c., en $ 15.600 ($ 71.80 el m. c.). Comp. Félix Tognolli, en comisión.

Casa Fray Cayetano 542, de 9.20 por 23.49 metros [illegible] m. c., en 13.500 (pesos [illegible]). Comp. Antonio V. Mazzeo.

Terreno Campo [illegible] entre [illegible] [illegible] con superficie de 217.35 m. c., a razón de $ [illegible] ($ 1.465.70) Comp. [illegible] to Hosa.

Terreno avenida San Martín entre Junte y Trelles, con superficie de 4.0[illegible] m. c., a razón de $ 9.33 el m. c. ($ 3.914.40). Comp. José Pita.

Terreno calle Superí esquina Arredondo, con superficie de 286.90 m. c., a razón de $ 8.41 el m. c. ($ 2.400). Comp. señora Margarita Fornario de Chiorli.

A. LOBATO y Cía

Tres casas antiguas en un solo [illegible] Carlos Calvo 15[illegible], 56 y 1527, entre Saenz Peña y Covadonga, que miden en conjunto 17.80 metros por 14.18, superficie 252.04 metros cuadrados, vendida en $ 31.000, promedio $ 118 el m. c. Comp. Pablo Scolpini.

PUBLIO MASSINI y Cía

Casa calle Gurruchaga 3888, terreno de 8.84 metros por 19.41, vendida en $ 16.100, promedio $ 100 el m. c. Comp. Bernabé Cabrera.

Propiedad Gascón 231, en terreno de 8.66 metros por 15.18, vendida en 13.800. Comprador, E. A. Costa Lapena.

Idem. id., casa Bartolomé Mitre 3276, en terreno de 7.79 metros por 26.76 en un costado [illegible] en el otro y 6.50 en el contrafrente, en $ 15.600, promedio $ 80 el m. c. Comp. Juan Borgo.

Idem, id., terreno en Villa del Parque, calle Segurola entre Nazarre y Pedro Lozano, con superficie de 645.02 metros cuadrados, vendido a $ 5.60 el m. c. Comp. José Romero Muñoz.

Judicial, terreno en Quequén, con superficie de 3.899.55 metros cuadrados, vendido en $ 700. Comp. doctor Pablo Bruno.

JOSE BACIGALUPPI

Propiedad calle Bogotá 29, mide 8.66 por 37.23 metros, vendida en $ 23.500, sale a $ 72.[illegible] el m. c. Comp. Ricardo Sangenis.

Propiedad calle Venezuela 3988, mide 6.49 metros por 17.27, edificio moderno de 4 habitaciones, vendida en $ 13.500, sale a $ 1[illegible] el m. c. Comp. señora C. S. de Arcos.

Propiedad calle Deán Funes 1823, mide 7.16 por 30.31 metros, edificio moderno de 5 habitaciones, en $ 19.500, sale a $ 87.60 el m. c. Comp. Arturo M. Rosán.

Propiedad calle Pozos 1916, mide 7.50 metros por 13.85 y 14.15 de fondo, edificio moderno de 4 habitaciones, vendida en pesos 16.200, sale a $ 141 el m. c. Comp. José Codecá.

Propiedad calle Pueyrredón 1995, esquina Peña 3494 y 3500, mide 11.56 metros a Pueyrredón, 31 a Peña y 15.55 y 11.04 en sus contrafrentes, vendida en $ 42.000, sale a $ 154.20 el m. c. Comp. general Federico J. Zeballos.

Propiedad calle Billinghurst 2866, mide 9 metros por 54.46 y 54.15, edificio de 8 habitaciones, vendida en $ 40.500, sale a $ 83 el m. c. Comp. señora Catalina N. de Fernández Blanco.

Propiedad calle Deán Funes 2267|71, mide 6.92 metros por 43.30, edificio viejo, vendida en $ 17.000, sale a $ 58 el m. c. Comp. Ernesto Pogri.

JIMENEZ ZAPIOLA, PANELO y Cía.

En Barracas, 5 lotes de terreno, a saber: Lote 1, calle Rocha 1260, superficie 486.84 m. c., en $ 5.114.37. Comp. José M. Danert.

Lote 2, superficie 484.49 m. c., en pesos 7.466.04. Comp. José M. Danert.

Lote 3, superficie 530.52 m. c., en pesos 8.424.01. Comp. José M. Danert.

Lote B, calle Australia 1161, superficie 348.49 m. c., en $ 5.901.05. Comp. Tomás Mayoqui.

Lote A, calle Hernandarias 1464, superficie 365.72 m. c., en $ 6.465.22. Comp. Tomás Mayoqui.

En Villa Urquiza, casa calle Fernández Blanco 2340, terreno de 8.66 metros por 49.66, en $ 9.100. Comp. Ramón González.

JUAN A. RUA

Propiedad Castro Barros 1777, mide 8.66 por 23.02 metros, sup. 199.35 v. c., vendida en $ 11.000. Resulta a $ 55 el m. c. Comp. Félix Iturroldi.

Propiedad de altos y bajos, Valentín Gómez 3067|70, superficie 136 m. c., vendida en $ 31.000, resulta el m. c. a $ 230. Comp. Ernesto Pinto.

Casa en Villa Urquiza, Olazábal 4810, mide 8.66 por 26 metros, superficie 224.98 m. c., vendida en $ 16.000, resulta el m. c. a $ 71. Comp. Josefina C. de Piñeyro.

Casa en Belgrano, Freyre 2311, esquina Arredondo, mide 17.32 por 20.78 metros, superficie 360 m. c., vendida en $ 9.900, resulta el m. c. a $ 27.50. Comp. Benjamín Bonel.

SAUL Z. HERRERA

Casa en el Caballito, calle Paramaribo 2311 y Añasco, de 9 por 25 varas, en pesos 5.000. Comp. Rosa Morales y Jacinta Pardo.

En Flores, lote esquina avenida Boyacá y Canalejas, de 14.95 por 31.48 varas, se vendió a $ 12 la v. c., importa $ 8.323. Comp. José M. Roncaletti.

En Floresta, casa avenida San Eduardo

NUEVA GRAN VENTA ESPECIAL:

ARTICULOS DE PUNTO para señoras, hombres, niños y bebés

HOY INAUGURACION

CON PRECIOS EXTRAORDINARIOS

1 — COMBINACIONES de pura lana, punto Jersey, encorpados, artículo muy suave, para señoras, a . . . . $ 15.—

COMBINACIONES de pura lana, punto tricot, algo livianas y de mucho abrigo, color gris para señoras, a . $ 8.50

CALZONES punto Jersey, de lana extra, muy encorpados, con volado festoneado, para señoras, a . . . . $ 13.50

CALZONES de algodón, con frisa muy encorpados, puños festoneados color fisel, para señoras, a . . . $ 5.80

CAMISETAS de algodón, extrafinas, punto tricot, doble cuerpo, blancas, para señoras, a . . . . . . $ 4.30

CAMISETAS de pura lana, punto tricot, artículo de mucho abrigo, con cartera y mangas largas, para señoras, a pesos 4.20

22 — SOMBREROS de pura lana, punto tricot, modelo muy chic, colores lisos, para señoras, a . . . . $ 3.50

13 — BOINAS tricot de pura lana, colores surtidos, para señoras, a . . . . $ 2.80

2 — SACOS tricot de pura lana, encorpados, colores lisos, de gran moda, para señoras, a pesos . . . . 21.—

3 — SACOS de punto fantasía, pura lana, modelos de gran novedad, preciosas combinaciones a rayas, para señoras, a. . . . . $ 26.50

15 — SACOS de pura lana, punto tricot, modelos nuevos, colores surtidos, para señoras, a . . . . $ 14.50

18 — ENAGUAS jersey de pura lana, calidad especial, bordadas y festoneadas, para señoras, a . . . . . . $ 14.50

3 — SAQUITOS tricot, de pura lana, encorpados, modelo muy nuevo, colores surtidos, para niñas, talles:

5	4	3	2
$ 15.50	13.90	11.50	10.50

8 — VESTIDITOS tricot fantasía, de pura lana, modelo de gran moda, colores surtidos, para niñas, años:

6	4	2
$ 10.20	9.40	8.70

22 — SAQUITOS fantasía, punto tricot de lana extra, encorpados, colores surtidos, para niñas, años:

5	4	3	2
$ 11.80	11.—	10.30	9.50

27 — ENAGUITAS de lana, encorpadas, punto tricot, blancas, con guardas de color, largo 50 ctms., para bebés, a . . $ 3.40

20 — BATITAS de pura lana, muy suaves, tricot liviano, para bebés, a . . . . . $ 2.20

28 — ESCARPINES tricot, de pura lana, punto fantasía, blancos, para bebés a . . $ 0.75

Folleto de ocasión

Remitimos a vuelta de correo el folleto editado especialmente con las ocasiones más destacadas de esta venta excepcional. SOLICITESE.

MAÑANA PONDREMOS EN CIRCULACION NUESTRO CATALOGO GENERAL ILUSTRANDO LA MODA DE OTOÑO E INVIERNO.

Este, como de costumbre se remite gratis y libre de porte a las PROVINCIAS y PAISES VECINOS únicamente.

GRANDES ALMACENES

Tienda San Juan

CIBRIAN Hnos — Alsina y Piedras — Soc. Anónima

Oportunidades para Invierno

ARTICULOS PARA SEÑORAS

DRAP CHARMEUSE para seda, colores de moda especial para [illegible], ancho 100 centímetros, a . . $ 13.50

FELPA LISTER, insuperable para sacos, ancho 130 centímetros, a pesos . . . 25.50

VELOURS DE LANA, muy souple, colores de actualidad, gran moda, para tapados, en todos los anchos desde pesos 26.90 hasta . . . $ 7.90

POPELINAS y SARGAS para vestidos, ancho 120 y 110 ctms., a pesos . . . 6.75

BOMBASI PAÑETE, gustos nuevos, a . . . $ 0.90

FRANELETA TRAME, inmejorable para blusas y batones, ancho 70 centímetros, a . . . $ 0.95

Surtido completo en Charmeuse, Drap Windsor, Failles, Velours y toda clase de tejidos para la estación.

CAMISETAS de algodón, punto tricot, con cartera y mangas largas, en blanco solamente, a . . . $ 2.50

CAMISETAS de lana, punto tricot, calidad muy abrigada. Excepcional, a . . . . . $ 4.90

MEDIAS DE SEDA con la entrada y el pie reforzado. Color blancas y negras, a . . . . . $ 1.50

BLUSA confeccionada en rico bombasí rayado, adornada con vainillas, talles 44 al 54, a . . . $ 3.50

BATON confeccionado en bombasí rayado, de inmejorable calidad; talles 44 al 56, a $ 7.90 y . . . $ 5.90

Gran variedad de modelos de ropa interior, de Franeleta, Camisones, Calzones y Enaguas para señora, a precios excepcionales.

FRAZADAS francesas, blancas y de color, clases especiales

RECLAME

FRAZADA blanca, con listas azules o punzó.

Camera, a . . . . $ 16.—

Una plaza, a . . . . $ 11.90

ACOLCHADOS finos de seda y satiné, interior duvet, modelos de la casa.

LAYETTES

BOMBACHAS en franeleta blanca, festoneadas; talles 1 al 4, a . . . $ 1.30

BOMBACHAS en bombasí blanco, con pata de gallo a mano; talles 1 al 4, a pesos 1.10

MAISON L. ADHEMAR S. A.

CANGALLO y SUIPACHA

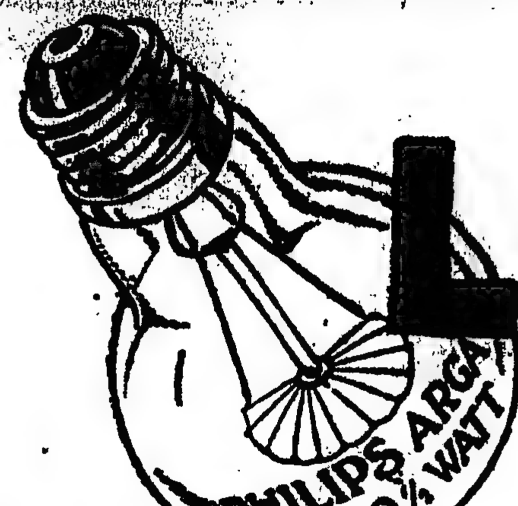

LA MEJOR

Fabricantes: PHILIPS Ltd. - Agentes: BOSCO, VILA & MARZONI
SE VENDEN EN LAS BUENAS CASAS DE ELECTRICIDAD

1420 y Belén, de 10 por 48 varas, en $ 7.300. Comp. Mauricio Donakier Chaves.

En Floresta, casa Segurola 748, de 10 por 40 varas, en $ 8.000. Comp. E. San Martín.

En Flores, casa Angerich 913 y Gaona, de 10 por 13 varas, en $ 2.600. Comp. señorita María Luisa Lemos.

Casa Rojas 1450, de 10 por 41 varas, con 8 dormitorios, en $ 4.100. Comp. Lorenzo Caballero.

Casa Monte Dinero 715, de 10 por 35 varas, con 4 dormitorios, etc., en $ 5.650. Comp. Eugenio Negri.

Casa calle Caldas 1431, de 10 por 25 varas, en $ 4.000. Comp. Jesús Ramírez.

JOSE CONTI

Tres lotes de terreno, calle Oucha Oucha entre Figueroa y Gaona, lotes 12, 13 y 14, de 8.69 metros de frente por 45.65 de fondo cada uno, a $ 11.34 el m. c., total, $ 12.502.67. Comp. Félix Cribioli y Carlos Juan Cattáneo.

Terreno calle Pujol, al lado de los números 950 y 975, de 8.66 metros por 46.60, a $ 12.34 el m. c., total $ 4.966.51. Comp. Carlos M. Giamoni.

ARTURO BARROS

Terreno en San Fernando, a 8 cuadras de Victoria, 2 fracciones con superficie de metros cuadrados 37.011, en $ 74.032, o sea a $ 2 el m. c. Comp. señora María Jáuregui de Pradère.

MENDEZ Y BOLLINI

Judicial, propiedad calle Rocha 1566, mide 8.66 metros por 32.34 y 32.85, 7 piezas, vendida en $ 13.800. Comp. Luis Guaichi.

G. G. GROSSO

11 lotes en Núñez, obteniéndose un promedio de $ 6 el m. c. Resultaron 7 compradores.

GARBAGNATI Y MEREGA

Judicial casa México 3060 y 62, edificio antiguo, 10 por 60 varas, vendido en pesos 25.100. Comp. Melquiades Martínez y Martínez.

REYNADO Y BERTELLI

Casa Bogotá 3940, moderna, 7 habitaciones, 10 por 35, vendida en $ 24.500, al señor J. R. Picasso.

ALFREDO BASTERRECHEA

Casa Sadi Carnot 920, de 7.77 metros por 17.64, superficie 138.81 m. c., vendida en $ 16.200, o sea a $ 116.87 el m. c., a la viuda Bruner e hijos.

SABAS C. VARANGOT

Judicial, casa calle Jujuy 769, con 4 piezas y terreno de 8.66 por 45, base 10.400 $, fué vendida en $ 19.350. Comp. Juan Cornell.

ANGEL QUEIMADELOS

Judicial, 2 lotes en Villa Elisa, frente al camino La Plata-Buenos Aires, vendidos a $ 1.05, a Basilio E. Chiappori.

Judicial, chacra en Villa Elisa, vendida a Basilio E. Chiappori, a $ 400 la hectárea.

ARTURO DEMARCO

Propiedad Charcas 1382|86, altos y bajos, en $ 51.500. Comp. doctor A. Berisso.

CORRAL Y LAURIA

Casa Mansilla 3430|32, mide 8.66 por 38.37 metros, en $ 24.000, al señor Luis Imperiali.

Terreno calle 3 de Febrero entre Juramento y Echeverría, mide 10.60 por 20.94 y 17.27 metros, en $ 9.750 ($ 48 al m. c.), al señor Germán Johanson.

A. C. TAQUINI y Cía.

Judicial, propiedad calle Pillado 777, vendida en $ 4.000, al Banco El Hogar Argentino.

Judicial, propiedad calle Rivadavia 5841, vendida en $ 50.000, al doctor Juan F. Pasqualetti.

J. BUGA y Cía.

Tres casitas en Morón, de 10 por 50 varas, calle Rivadavia, en $ 4.350 cada una; importe total $ 13.050. Comp. María S. viuda de Fernández.

BLAS LUIS MAGALDI

Casa calle Pozos 1075, de 10 por 20, sala, 4 piezas, vendida en $ 19.000, a Mastel y Cía.

RODOLFO E. LOUIT y Cía.

Propiedad Carlos Calvo 2480|4, superficie 9 por 23 varas, en $ 39.000, al contado. Comp. Mauricio Tappa, en comisión.

MAXIMO P. SANDBERG

Casa Centenera 835, de 8.36 por 25.98, en $ 6.000. Comp. Plácido Fernández.

Casa Bolivia 1017, mide 8.66 por 25.98 metros, en $ 5.300. Comp. Miguel Santilli.

Casa Bragado 4776, de 4.66 por 26, en $ 4.500. Comp. Carlos Ferretti.

Casa Tapalqué 5133, de 8.66 por 36 metros, en $ 4.500. Comp. Pascual B. Manfredi.

Casa Monte 3545, mide 8.66 por 40 metros, en $ 6.500. Comp. Eugenio A. Bourraod.

Casa Páez 3337, mide 8.66 por 20, en pesos 5.000. Comp. Domingo Budano.

Casa Méndez de Andés 761|69, esquina a Bernal, 12.99 por 18.43 metros, en $ 9.600. Comp. Domingo Manzo.

Casa Canalejas 3095, mide 4 por 17 metros, en $ 3.037. Comp. G. Buenos.

Casa Morón 3153, mide 8.66 por 43.30, en $ 5.300. Comp. Clemente Maiolo.

Casa Canalejas 3087, de 6.10 por 17 metros, en $ 3.250. Comp. José Canedo.

A. CANFORA

Propiedad Independencia 3517|21, de 8 por 34.60 metros, en $ 28.000. Comp. Daniel Galzerano.

Casa Riglos 495, esquina Don Cristóbal, en $ 8.000. Comp. Gabriel Grana.

F. GONZALEZ MURO y Cía.

Propiedad México 3329, de 10 por 61 varas, en $ 21.500. Comp. señor Manuel Pedreira.

Casa Saraza 984, de 9 por 29 varas, en pesos 3.400. Comp. señor Angel Percivall.

SANTIAGO NAVONE

Casa Provincias Unidas 53 al 71, edificio antiguo, en $ 61.450. Comp. Octavio P. Bessio.

Casa Rojas 260, de 9 por 75, en $ 19.000, al señor A. R.

Casa Rojas 535, de 9 por 30, en $ 5.900, al señor A. R.

Casa San Eduardo 623, de 10 por 24, en $ 9.500, al señor Lusana.

Casa Caballito 672, de 10 por 30, en pesos 6.900, al señor Francisco Damasco.

Casa Don Cristóbal 63, de 10 por 45, en $ 18.000, al señor Pedro Battaglia.

ANGEL LOPEZ

Judicial, en la Boca, casa calle Moussy 32 al 36, en terreno de 8.66 metros de frente por 52.40 de fondo, vendida en $ 19.700. Comp. señor Pantaleón Molfino.

SANTIAGO A. FERRO

Propiedad calle Suárez 1037|39, en pesos 24.000. Comp. Jerónimo Cevasco.

Propiedad calle Morán 3510, en $ 14.000, al señor Vicente Cacciatore.

FRANCISCO ROMANO

En Barracas, casa California 1426, de 8.66 por 24.44 metros, con base de $ 16.000, vendida en $ 33.000. Comp. Luis Carniglia.

En Barracas, casa Isabel la Católica 1142, de 8.66 por 40 metros, con base de $ 12.000, vendida en $ 14.100. Comp. José Garvio.

VALOR de los CAMPOS y GANADOS

MIGUEL Y ANGEL CASTELLAR

Efectuaron en Azul, el 15 del corriente, su remate-feria de haciendas, con el siguiente resultado:

Novillos mest. Durham, de 2 1|2 y 3 años, buena clase y estado, de $ 150 a 176; de 3 años, buena clase, de 135 a 140; de 2 años, según clase y estado, de 126 a 139; de 1 1|3 años, buena clase, de 111 a 121; de 1 1|2 años, según clase, de 90 a 106; de 1 1|3 años, delgados, de 80 a 85; terneros, de 70 a 79; vacas mestizas, especiales, de 180 a 209; gordas, de 144 a 170; carne gorda, de 125 a 139; de invernada, buena clase y estado, de 120 a 133; de invernada, delgadas, de 100 a 118; desecho, de 81 a 96; vaquillonas Durham, de 2 años, buena clase y estado, de 113 a 120; de 2 años, delgadas, de 91 a 96; de 1 1|3 años, según clase y estado, de 80 a 89; de 1 1|2 años, delgadas, de 64 a 79; terneros delgados, de 51 a 58; vacas y terneros Durham, buena clase, lo que pisa, de 84 a 92; según clase y estado, de 60 a 83; delgadas, de 70 a 79; desecho, de 51 a 63; capones mest. Lincoln, buena clase y estado, de 13.30 a 20.50; según clase, delgados, de 14 a 15.70; 2 dientes, desecho, de 10.60 a 11; ovejas mest. Lincoln, según clase, de 14.90 a 15.60, delgadas, de 12.30 a 13.70; consumo, de 11 a 11.30; desecho, de 9 a 10.30; borregas Lincoln, buena clase, de 12.50 a 14.50; desecho, a 7; borregos Lincoln, buena clase, a 11; según clase y estado, de 7.15 a 8.10; desecho, de 5.60 a 6.60, yaguarizos al corte, de 4 a 41.

Total de ventas, $ 820.741.85.

ARIDOHAIN Y PALLEROS

Han vendido 567 cabezas en su tercer remate de haciendas generales, dado en Ezeiza, F. C. Sud, el 19 del corriente, alcanzando un promedio de $ 101.05, lo que pisa; habiendo resultado compradores: Francisco Arregui, de 288 novillos especiales; Juan Carlos Amido, de 35 vaquillonas y 55 novillos, y Francisco Santucho, de 80 novillitos; varios, 147 cabezas.

REMATES PARA MAÑANA

Mañana, martes 22, se realizarán los siguientes remates de campos y haciendas:

Mazzuchi, Teleyna y Cía.: 1.000 vacunos y 4.000 lanares, en Juárez.

Lamis y Peralta Ramos: hacienda tambera, en Merlo.

Pedro Marzano y Cía.: haciendas generales, en Pilar.

Juan José Linari: potros y yeguas, en su local central.

Peralta Martínez y Serna: campos en Castelli.

MARITIMAS Y FLUVIALES

Servicio general de correspondencia

Se distribuirá correspondencia:

El 22, de Europa, en el P. Mafalda, con fechas hasta el 3 de abril.

El 27, de Europa, en el H. Piper, con fechas hasta el 5 de abril.

—Se despachará correspondencia:

El 22, a las 7 a. m., para Francia, Gran Bretaña y países escandinavos, en La Rosarina (sin alcance).

El 23, a la 1 p. m., para Punta Arenas, en el Asturiano (sin alcance).

Altura de la marea

En el canal Sur del puerto—A las 6 a. m., 31.2 pies; a las 8, 31.2; a las 10, 30.10; a las 12, 29.6; a las 2, 28.10, y a las 5, 28.10. Cinco pies más en el canal Norte. Viento: SE.

Vapores fluviales

Se esperan hoy: Ciudad de Montevideo y Cabo Santa María, de Montevideo; Luna, de Carmelo; Tritón, de Salto y escalas.

Salen hoy: Ciudad de Montevideo y Cabo Santa María (10 p. m.), para Montevideo.

Llegadas a la rada

Vapor inglés Hostilius, de 2.089 toneladas, capitán Jones, de Nueva York, 7 marzo, con carga general, a Houston y Cía.

Vapor español Adelina, de 2.469 toneladas, capitán Ruiz, de Cardiff, 22 marzo, con carbón, a Mihanovich.

Vapor norteamericano Bien White, de 3.349 toneladas, capitán Boutilin, de Río de Janeiro, 15 abril, en lastre, a Tromp.

Vapor sueco Norrkoping, de 1.551 toneladas, capitán Nordgren, de Newport Mon, 17 marzo, con carbón, a F. C. Sud.

Vapor sueco Orión, de 2.111 toneladas, capitán Rosenthal, de Cardiff, 19 marzo, con carbón, a F. C. Central Argentino.

Movimiento del puerto

ENTRADAS — Vapor inglés Hyenthes, de Glasgow, con 2 pasajeros y carga general, en el dique 1; íd holandés Merwede, de la rada, en el dock Sur, a cargar; íd sueco Prinsessan Ingeborg, de la rada, en la dársena Sur, a descargar.

SALIDAS — Vapor francés Ouessant, para El Havre, con carga; íd sueco Sagoland, para La Plata, a cargar; íd norteamericano Sacramento, para Nueva York, con carga; íd argentino El Zárate, para Zárate, a cargar.

Vapores a entrar

Hoy: español Catalina, de Barcelona, con pasajeros y carga general (quedará en la rada en observación sanitaria); íd Adelina, de la rada, en la dársena Sur, a descargar; inglés Sheridan, de la rada, en el dique 1, a descargar.

Vapores a salir

Hoy: sueco Kronprins Gustaf, del dique 2, para Gothenburg, con carga; inglés Honorius, del dique 3, para Fray Bentos, en lastre; íd Highland Star, del dock Sur, para Dunkerque, con carne congelada y frutos; íd Siamese Prince, de la dársena Norte, para Hull, con frutos.

Buques surtos en el puerto

Diques de carena — Camamú.

Dársena Norte — Ingeniero Iribas, Martín Sáenz, Hakatá Marú, Clematis, Siamese Prince, City of Winchester, Minas Geraes, Geiria, Dianamare, Reformer, Junín, Arabian Prince, K. Victoria.

Dique 4 — Boden, Miguel Pinillos, Artemis, Toyooka Marú, George Washington, Bayard, Thessaly, Steinstad, Tricolor.

Dique 3 — María Manuela, Río de Janeiro, Siddons, North Sands, Clan Macbrayne, Homereus, Kongsfos, Rembrandt, Honorius, Paraná, Thalassa (velero), Lewis Brothers (velero), Terschelling, Asator, Mundelta, Hokoku Marú, Munindies, Lao.

Dique 2 — California, K. Gustaf, Ruth S. Merril (velero), Massaniello, Catania, Hilarius, Santa Rosalía, Som (velero), Loppersum, Unbe Mendi, Ormidale, Avenir (velero), Affinità.

Dique 1 — Novo (velero), Curupaytí, Florida, San Antonio, Río Uruguay, Keresan, Manchurian Prince, Hermión, Veendijk, Hamm, Gleneig, Inveric, Rijnland, Vaquillona, Edimburgo, Hyanthes.

Dársena Sur — Asturiano, Atlántico, Heldo, Luise, Lyngo (velero), Lysglimt (velero), Storegrund (velero), Kosmos (velero), Shakespeare (velero), Clan Ronald, Oakland (velero), Tijuca (velero), Argentino, P. Ingoborg.

Dock Sur — Erlin (velero), Glance (velero), Holthe (velero), Braemar (velero), Alberto (velero), Spangereid (velero), Karmo (velero), Reno (velero), Armando (velero), Belmont (velero), Effendi (velero), Finskog (velero), Pompt (velero), Eleanor A. Percy (velero), Mearin (velero), H. Star, Elisabeth (velero), Merwede.

Riachuelo — San Francisco, Wascania, Magallanes, Dublín, Inca, Francisco S., Río Victoria, Río Negro, Miranda, Quadro, Njord, Puget, Sound, Fidelense, México, Inventor, Suffolk, Panamá, Pte. Sáenz Peña, Coronel, y los veleros Primavera, Pietrina, Richard T. Green, Luisa M. Sally Wren, General San Martín, Mariposa, Victoria, Percival S. Park, Friendship, Gunda, Sandvigen, Hebe, Tigre, Alfhil, Atlas, Odd II, Snorre, Edda, 3a, Majanka, Eveline, Kilkie, Ingeborg, Viking, Syrstforne, Formica, Fixstjerne, Beechland, Governor Parr, Callao y R. Enrique.

Buques fondeados en la rada

Vapores: Drottning Sophia, Monardnock, Adelina, Hostilius, Norrkoping, Sheridan, Fresia, Craster Hall, Raifuku Marú, y los veleros Apollo, Fiore, Takabiarza, J. W. Clise, Blanch King, Polarstjerne, Esther Adelaida, Stella, Holdana, Arsis, E. L. Comeau.

Velero

Hoy saldrá del dique 3 para la rada, con carga, la barca noruega Bessfield.

A dique de carena

El vapor argentino Venus será hoy conducido a remolque a los talleres de San Fernando para recibir allí reparaciones.

Puerto de La Plata

Entrada—Vapor sueco Sagoland, de Buenos Aires, a cargar.

A salir—Vapor inglés La Rosarina, mañana, para Liverpool, con pasajeros y carga.

Puerto de Montevideo

Llegaron los vapores: brasileño Florianópolis, de Río de Janeiro, y holandés Megrez, de Las Palmas.

Harrods

presenta los últimos modelos exclusivos de sus "premieres", en modas y vestidos para
MEDIA ESTACION

N. 1. Muy elegante **TOQUET DRAPEADO**, en fino terciopelo negro, adornado con pinchos $ 38.—

N. 2. **BOLERO** muy chic, en felpa o terciopelo, bajo ala de cinta, a pesos . . . . 32.—

N. 8621. Elegante **VESTIDO**, en sarga azul marino, adornado con bordado cornely. Medio forro de seda, $ 78.—

CANOTIER en terciopelo o satén negro, adornado de cinta, a . . . . $ 28.—

N. 6581. VESTIDO muy chic en crepe de seda granate, adornado con bordado y medio forro, a . . . . . $ 150.—

Elegante **TOQUET**, en terciopelo negro, adornado con moño de cinta, a. . . $ 32.—

N. 3380. VESTIDO en paño de lana, colores de moda, adornado con bordado. Corpiño de seda, a . . . $ 78.—

SOMBRERITO en terciopelo negro, ala ondeada y ribeteada con cinta, a $ 28.—

SERVICIO DE TE
desde las 3
hasta las 7 p. m.
(TERCER PISO)

EXPOSICION DE LAS ULTIMAS
--CREACIONES GRAN MODA--
EN
SEDAS y TEJIDOS
PARA LA MEDIA ESTACION

RESTAURANT HARRODS
Servicio a la carte
y a prix-fixe
De 11 a. m.
a 2 p. m.
(TERCER PISO)

Harrods
FLORIDA 877 Y PARAGUAY 554

LA POLICIA de los PULMONES

Así como el agente de orden público exige que la gente circule en vez de formar grupos, el **ALQUITRAN GUYOT** hace que el aire circule libremente por los pulmones, curando, así las bronquitis, catarros, gripes, etc.

El uso del Alquitrán Guyot, **a todas** las comidas y a la dosis de **una cucharada** cafetera por **cada vaso de** agua, basta, en efecto, **para hacer** desaparecer en poco tiempo **aun la** tos más rebelde, y para **curar el catarro** más tenaz y la **bronquitis más** inveterada. Es más; a veces **se consigue** dominar y curar la tisis **ya declarada**, pues el Alquitrán **detiene la** descomposición de los **tubérculos del** pulmón al matar a los malos **microbios**, causa de dicha **descomposición**.

¡**Desconfiad del consejo, realmente interesado**, si, en lugar del **verdadero** Alquitrán Guyot, os propusiesen **tal o** cual producto! Para lograr la **curación** de bronquitis, **catarros, resfriados** antiguos descuidados, y, **necesariamente** el asma y la tisis, es **absolutamente** preciso **especificar bien en** las farmacias que lo que **deseáis es el** verdadero **Alquitrán Guyot. Aunque** lo mejor para evitar todo **error es** fijarse en la etiqueta que, **si es del** verdadero Alquitrán Guyot, **lleva el** nombre de Guyot impreso **en grandes** letras y **su firma en tres colores: violeta, verde y rojo, al biés, así como** las señas: **Maison L. FRERE, 19** — Jacob, París.

Advertencia. — Como hay per[illegible] para quienes el sabor del agu[illegible] brea no es agradable, podrán r[illegible] plazarla con las Cápsulas Guy[illegible] Alquitrán de Noruega (**de pino** [illegible] **rítimo puro**) y tomar dos o tres [illegible] sulas a cada comida; las cuales [illegible] ducen idénticos efectos saludab[illegible] una curación igualmente cierta [illegible] **verdaderas Cápsulas Guyot son** [illegible] cas, **y la firma de Guyot va im**[illegible] **en negro sobre cada cápsula.**

Dr. Zambrini Prof. suplente de la Facultad y jefe de clínica del servicio de nariz, garganta y oídos del Hospital San Roque, Tucumán núm. 581, de 3 a 4 p. m.

VIENTRE Especialista. Secretas, Pulmón, Estómago, Intestino, [illegible] y Debilidad.
Dr. SPINEDI — [illegible]
de 9 a 12 y de 2 a 6 [illegible]

Dr. López de Gomara
Cirujano del H. Español, internas, secretas y señoras, Santiago del Estero 486, de 4 a 6; U. T. 1175 (Libertad).

ENFERMEDADES de los OJOS
ANTEOJOS Y OPERACIONES
Dr. MANES
Jefe del servicio de Oftalmología del Hospital Rawson
Oculista del Consultorio de LA PRENSA de las clínicas de París, Viena y Friburg in Br.
SUIPACHA 29 — De 2 a 5 p. m.

Estómago e intestinos
Vientre, Dispepsia, Colitis, etc. Rayos X. Dr. Colecchia, especialista del Hosp. Argerich; 8 a 9 a. m., y de . a 5; B. MITRE 2120.

Dr. Delfino
Unicamente Garganta, Nariz y Oídos. LAVALLE 959, de 2 a 5. - U. T. 1754, Lib.

Tuberculosis pulmonar Unicamente Dr. Francisco Destéfano. Profesor suplente de la Facultad de Medicina. — PARAGUAY 1348, de 3 a 5.

ESTOMAGO
Intestinos, Hígado, Corazón, Pulmones.
Dr. POLITI Jefe consultorio Hosp. Clínicas. RAYOS X
Consultas de 2 a 6 p. m. Domingos de 9 a 11 a. m. Pueyrredón 865

KALISAY
EL MEJOR VINO QUINADO
Lagorio, Espinach y Cía.

Dr. P. G. RIVERO
Médico oculista del Hospital Militar. Enfermedades de los ojos y anteojos. - PARAGUAY 853, de 3 a 5.

CANAS

Desaparecen progresivamente sin llamar la atención, con el Agua "La Universal", que la tienen las tiendas: San Juan, A la Ciudad de Londres, La Piedad, Casa Argentina Scherrer y Farmacia Gibson.

PRECIO: $ 7.— EL FRASCO

Dr. ROA
Especialista Clínicas Europeas. Piel, Sangre, Venéreas y Vías digestivas. (Dispepsias, Constipación, Colitis) 3 a 6. Esmeralda 491.

Dr. BARRIO
Médico jefe de sala del Hospital Muñiz. Pulmón (Tuberculosis), Corazón, Digestivas, Rayos X.—San Juan 1841, de 2 a 5.

LO INDISPENSABLE
:: **PARA PARTO** ::

500 gramos de algodón.
1 caja compresas para ombligo.
1 metro gasa esterilizada
1 tubo pastillas bicloruro
1 frasco Lysoformo.
1 tubo 10 gramos salol polvo.
1 jabón bicloruro.
1 irrigador de 2 litros, completo.
1 talco Lulú.
250 gramos alcohol rectificado.
1 tubo seda N.° 4
1 frasco aceite ricino
1 caja ampollas Ergotina Ivon.

Todo material aséptico preparado en nuestros laboratorios de esterilización

Precio: 16.50 $ m/n

Remitimos el "Indispensable" para parto al interior al mismo precio que en la capital

Farmacia Franco - Inglesa
581, Sarmiento, 587 - Buenos Aires

MUEBLES NO IMPORTADOS

PERO MEJORES Y MAS ADAPTADOS AL AMBIENTE NACIONAL

Dejamos al buen criterio del público inteligente los comentarios que suscitará el título de este aviso, pero estamos dispuestos a probar de manera irrefutable que los muebles de construcción LORENZINI y PERETTI, superan en calidad y BUEN GUSTO a los LLAMADOS IMPORTADOS, agregando que como nuestro sistema es de no ponerle nunca sello de extranjero a lo que es nacional equivale a no mentir y a decir también que nuestros muebles los ofrecemos siempre por las razones expuestas al — — — — — — — — — — — — — — — —
MAS BARATO QUE NADIE

30 %

LA EXPOSICION PUEDE VISITARSE LIBREMENTE DURANTE EL DIA MENOS LOS SABADOS QUE CERRAMOS A LAS 12 M.

PARA AMUEBLAMIENTOS DE CASAS HALLARAN EN LOS MOMENTOS ACTUALES TODO EL SURTIDO EN:

COMEDORES, DORMITORIOS
SALONES FUMOIR, HALL ETC., ETC.

EN TODOS LOS GUSTOS Y ESTILOS Y PARA TODO PRESUPUESTO

LORENZINI & PERETTI Bmé. MITRE 731 al 745
MAIPU 116

Confecciones

Es más fácil prever que curar

Un sobretodo a tiempo, evitará catarros y resfriados

SOBRETODOS

Confeccionados en riquísimos tejidos de pura lana, variedad inmensa en gustos, colores y modelos de última moda, a $ 140, 125, 120, 100, 90, 80, 75, 70, 65, 60, 55, 50 y. . . . . $ 45.---

TRAJES

Confeccionados en excelentes casimires de pura lana, gustos, colores y modelos variados y de gran moda, elegante corte e incomparable terminación, a $ 90, 85, 80, 70, 65, 60, 55 y. . . . . $ 45.---

SOMBREROS

ORIONES de castor negro y en colores de moda, ala ancha ribeteada con cinta de seda, última creación, a $ 14.---

GALERITAS de castor negro, forma de última moda, importadas, a $ 13.50

CALZADO

BOTINES de potro charolado con caña de becerro negro, mate o de paños negros y de color, con botones o cordones, el par a. . . . . $ 11.90

BOTINES de becerro negro francés, forrado de cuero, doble suela, impermeabilizado, horma cómoda, el par a. . . . . $ 14.90

CAMISERIA

CAMISAS de madapolán blanco, pechera y puños de puro hilo, tipo negligé, a $ 5.50 y. . . . . $ 3.90

CALZONCILLOS de franeleta superior, gustos varios, colores de moda, a. . . . . $ 3.90

BONETERIA

MEDIAS de lana negra, excelente calidad, el par a. . . . . $ 2.---

MEDIAS de algodón francesas, negras, calidad extra, el par a. . . . $ 1.15

MEDIAS de algodón superior, negro garantizado, el par a. . . . . . $ 0.60

CREDITOS Acordamos créditos a pagar en 10 mensualidades, sin cobrar interés y sin recargo alguno en los precios marcados. Pidan informes.

M. ZABALA
BME MITRE Y ESMERALDA

CATALOGO Apareció esta importante publicación, indispensable para efectuar compras por carta. Se remite gratis y franco de porte al interior de la República, a todos los que lo soliciten.

:: LA GRAN EXPOSICION DE ::

SEDERIAS y TEJIDOS

que Gath & Chaves celebra en su Anexo, comprende todas las novedades de reciente arribo y pone de relieve la plausible artística tendencia de los nuevos tejidos. :: En efecto, a los colores encantadoramente atrevidos, se suman los dibujos enormes de original concepción, que proporcionan al traje femenino una belleza decorativa recien ahora lograda. :: Como siempre, el característico buen gusto de los artistas franceses, halla en las "toilettes" femeninas ancho campo a su elegante inspiración. :: Gath & Chaves dá con esta venta especial, la primera :: nota de arte suntuario de la temporada. ::

Moldes "VOGUE"

Perfectos. La última palabra de la moda
Exclusividad de Gath & Chaves Ltd.
SE VENDEN EN EL ANEXO

The South American Stores
Gath & Chaves Ltd.
Anexo: Av. de Mayo, Perú y Rivadavia...
Casa Central: Florida y Cangallo.

ASMA Y TUBERCULOSIS De 9 a 12 m. Dr. ENRIQUE FEINMANN—Estómago, Venéreas y Nerviosas. De 1 a 4 p. m. BILLINGHURST 1080 U. T. 349, Palerm.

Oído, Nariz y Garganta Dr. A. MARTINI de los hospitales de Turín y Génova, Director del servicio de oído, nariz y garganta del Hospital Italiano. Consultas de 2 a 5 p. m., ALSINA 1648. v10m.

Dr. RAUL BECCO Garganta, nariz y oídos. Jefe clínica de la especialidad en el Hospital Italiano. Rivadavia 1138. De 2.30 a 5.30. 1p

ULCERAS, FISTULAS Várices, hinchazones, picazones, supuraciones crónicas. Cura sin operar ni dolor. Rayos X. Sarandí 27. Dr. Ferrer, de 5 a 7.

Dr. LOUSTALET PULMON. REUMATISMO, PARALISIS, CIATICAS. 606 - 914. SECRETAS Y DE LA PIEL. RAYOS X. 9 a 11 y 2 a 6. CALLAO 158

Dr. Lacroze Gowland Médico del Hospital de Clínicas. Corazón, pulmones, ap. digestivo, hígado, riñones y sangre. SUIPACHA 1069. De 2 a 5.

Dr. Noceti Enfermedades de los OJOS y ANTEOJOS. MAIPU 535, de 1 a 4 v7m.

Dr. JOSE DE LUCA Profesor especialista en garganta, nariz y oído. De 2 a 4. CANGALLO 1066. 1p

ESTOMAGO CURACION RADICAL. Dilatación, Colitis, Dispepsias, Estreñimiento, Enfermedades del Vientre en general, Hemorroides (sin operación). Rayos X. Dr C. SANCHEZ AIZCORBE, Director del Instituto de Fisioterapia. Av. Mayo 1157. De 8 a.m. a 6 p.m. U.T. 4666, Lib.

SANATORIUM LAVALLE Director: Dr. JOSE V. VARALLA. CALLE LAVALLE 1750-52. Pensiones de lujo y económicas. — Salas de operaciones modelo. — Servicio médico permanente.—Los enfermos pueden ser operados por médicos de su confianza.

HEMORROIDES Sequedad del vientre, estómago e intestinos, cura radical sin operar ni dolor. Rayos X. Dr. Ferrer, Sarandí 27, de 5 a 7 p. m.

DEBILIDAD NERVIOSA Parálisis, mareos, falta de vitalidad, neuralgias. Electricidad médica. Rayos X. — Dr. Torrents, B. de Irigoyen 247, de 2 a 5.

Empréstito Belga de Restauración Nacional
5 o|o

Emitido por el Gobierno Belga al 95 o|o

EL EMPRÈSTITO ES ILIMITADO

Libre de todo impuesto presente o futuro en Bélgica.

Los títulos son al portador y los cupones se pagarán semestralmente, siendo el primer cupón abonado el 1o. de diciembre de 1919.

Precio de Emisión FRANCOS 95 por FRANCOS 100 de Capital Nominal.

Renta neta 5.26 o|o más un Premio sobre el cambio actual, superior al 20 o|o.

EL BANCO ITALO BELGA HA SIDO OFICIALMENTE ENCARGADO DE RECIBIR LAS SUSCRIPCIONES A DICHO EMPRESTITO.

SUSCRIPCIONES A PLAZOS

BANCO ITALO-BELGA
San Martín 299 - Buenos Aires

Las suscripciones al Empréstito se reciben hasta el 30 de abril 1919. (inclusive)

Dr. JOSE INGENIEROS Enfermedades nerviosas. Consultas todos los días, de 3 a 4.— VIAMONTE 748. v30

Dr. RAFFO Estómago, intestinos (dispepsia, colitis) estreñimiento. Sangre, (debilidad, anemia), Rayos X. VIAMONTE 1617, de 4 a 6 p.m.

SEÑORAS Especialmente Secretas, Urinarias. Estómago Vientre. Pulmón y Debilidad. Nuevo tratamiento de la ESTERILIDAD en la mujer. Dr SPINEDI - Rivadavia 1354. de 9 a 12 y de 2 a 5 (domingos de 9 a 9)

Dr. LUIS R. CASSINELLI Ex cirujano H. Ramos Mejía. Señoras y niños. Rayos X. Corrientes 2975. U. T. 355 Mitre, de 5 a 6 p. m.

CARBON COKE PARA COCINAS

NUESTRO PRECIO del coke especial para cocinas de familias, y especialmente para hoteles, es a razón de $ 80 los 1.000 kilos, entregado.

NUESTRO PRECIO es un 33 o|o más barato que el coke de gas y tiene una fuerza mayor.

Pedidos por teléfono: Unión 3131 y 3231 (Libertad)
Cooperativa 3792 (Central).
COMPAÑIA NACIONAL DE CARBON
SUIPACHA 117

Doctora GAUDINO Ex jefe de clínica de la Facultad, Médica Maternidad del Hosp. San Roque. Traslado su consultorio a Tucumán 686, de 3 a 5. v3m.

Dr. ROMULO GIL Médico-oculista. Jefe de Clínica de la Facultad. Servicio del Hospital de Clínicas. Enfermedades de los ojos y anteojos. Cangallo 1409, de 2 a 4.

Dr. MATTA Diplomado en la clínica de vías urinarias. Facultad de Medicina de París. Jefe del servicio H. Militar. Riñón, Próstata, Vejiga, Uretra. LAVALLE 1312, de 2 a 4. 1p

REUMATISMO ASMA GOTA, CIATICA, ARTRITISMO. Dr. CALDORA — Viamonte 927, de 2 a 6

OBESIDAD SIN DROGAS NI REGIMEN. Curación radical, por el método de los Dres. Schnée. El peso baja de 10 a 15 kilos mensuales. El tratamiento no ocasiona molestias. Sus resultados son permanentes. INSTITUTO DE FISIOTERAPIA. Av. de Mayo 1157. De 8 a. m. a 6 p. m. U. T. 4666, Libertad

BRONQUITIS - ASMA Tos, resfríos mal curados, catarros, fatiga, debilidad. Cura especial. — Rayos X. — Dr. Torrents, de 1 a 5. B. de Irigoyen 247.

ADOLFO RACOT (60)

LA CONQUISTA DE LA ENEMIGA

Pero apenas había llegado el grupo al piso superior, cuando resonaron pasos precipitados en la escalera y la cabeza de la anciana dueña de la posada apareció por la abertura de la puerta.

—Señores—dijo, con voz entrecortada.—Hombres armados invaden la ciudad. Una parte de la vanguardia ha ocupado ya la sala de la hostería. ¡Huid!... ¡Todos vamos a morir aquí!...

Por un esfuerzo sobrehumano a pesar de las cuerdas que paralizaban sus movimientos, Villarreal, aprovechando el segundo de distracción provocado por esta entrada inesperada, se irguió, exclamando con voz tonante:

—¡A mí las gentes del señor de Tavanne!...

—¡Ah!—dijo Grammont precipitándose hacia él—¡Maldito gritón!

En un abrir y cerrar de ojos, Villarreal fué nuevamente amordazado por Pussatin, cuyo terror aumentaba su celo. Pero si esta vez el español, con la cabeza sólidamente atada al respaldo de un sillón, estaba en la imposibilidad de articular una palabra, podía, por lo menos, respirar, lo que colmaba en el capellán las más piadosas intenciones.

—Ahora, Pussatin—dijo Grammont—¿puedes bajar con precaución al patio y tratar de averiguar si los recién llegados son realmente los personajes esperados por este excelente señor de Villarreal. Como, por mi parte, espero otra cosa, no hay razón ninguna para que éstos sean los que a él le convendría que fuesen.

Magdalena se adelantó.

—Voy yo—dijo—y dentro de un momento volveré a darles noticias.

Y salió precipitadamente.

—Señor caballero—dijo Pussatin con voz tímida.—¿Sabe usted... todo esto me ha producido un hambre terrible?

—¡Pardiez, has elegido bien el momento, replicó Grammont... usted mañana, señor Pussatin.

—¡Oh!... dijo el capellán... un pedazo de pan solamente... con una de esas manzanas que hemos visto al entrar, colocadas sobre la mesa, comería como un rey.

—Señor Pussatin, dijo Grammont con una solemnidad cómica... el género humano perdió ya una vez al hombre en el paraíso terrenal, no lo olvide usted.

En ese mismo momento entró Magdalena.

—Ay señor caballero... voz anhelante.

—¿Qué pasa?

—No son las gentes de... Tavanne... Pero no quiere... que sea mejor.

—¿Quiénes son entonces?

—Es la señorita, la princesa... ja de "monsieur", que llega... escolta.

Grammont lanzó un... triunfo.

—¡Al fin!... dijo.

—Pero no es eso todo... Magdalena. La señorita no... sola.

—Lo sé pardiez... dijo Grammont frotándose las manos.

—Entre las mujeres que acompañan he oído pronunciar... de la señora de La March.

—¡Admirable!...

—Esa señora ha declarado que la hostería le convenía y se ha hecho conducir a un departamento contiguo al jardín vecino.

—¿Sí?... Parece que la señora de La March ama la soledad... ¿Qué piensa usted señor de Villarreal?

Los ojos del español tenían una expresión trágica.

—Escuche usted mi querida Magdalena, prosiguió Grammont... no hay por aquí un traje de obrero, de paisano, de mozo de labranza... algo por el estilo?

—Sí... ¿Por qué?...

—Eso... sólo a mí me interesa... Pussatin, dijo, volviéndose, te confío al señor enviado de España, cuidado con las debilidades.

—Puede estar usted tranquilo... dijo Pussatin, con gesto noble.

—A propósito mi querida Magdalena, déle usted un pedazo de pan y algunas manzanas a este pobre capellán que parece que tiene un hambre horrible.

—Gracias caballero.

Grammont salió acompañando a la joven seguido por la mirada iracunda y terriblemente amenazadora del señor de Villarreal.

XIV

FLORIANA TIENE MIEDO

El camino de Orleans a Etampes no es largo. Con esa tranquila serenidad que dan el nombre y la autoridad, "la señorita" estaba casi segura de no tener en ese camino ningún mal encuentro, puesto que el ejército real entero estaba ocupado del lado de Blesnau y los alrededores de París pertenecían a los frondistas. "La señorita", decimos, hizo este camino sin apresurarse, sin fatigarse, charlando con sus edecanes, y cambiando con sus gentileshombres algunas palabras, tratando de distraer a Floriana del ensueño en que parecía sumida.

Al fin y al cabo, como la hija del duque de Orleans era una niña, y su lenguaje franco lo demostraba, se volvió hacia las señoras de Frésque y de... y dijo sonriendo:

—Saben ustedes, señoras, que estamos en pleno Cyrus, y que estoy tentada de creer que la señora de La March se ha enamorado súbitamente de su salvador?

Floriana se estremeció, y levantando la cabeza dijo con voz casi irritada:

—¡Señora, mi presencia aquí responde a la broma que se digna hacer su alteza, y si me siento feliz de acompañarla a usted, es porque tengo prisa de encontrarme en París en medio de mis amigos.

El tono de esta respuesta, el silencio casi continuo de Floriana; el poco empeño de la joven en acoger el título algo ridículo, de edecán, que "la señorita" se había apresurado a ofrecerle, todo ello no había sido hecho como para establecer una profunda intimidad entre la hija de Gastón y la nueva condesa.

Así, cuando entraron en Etampes, y cuando se hubieron detenido ante las primeras casas de la calle principal, dejando a la vanguardia el cuidado de recorrer la población, "la señorita" no se opuso a que Floriana, que de la encontrarse muy cansada, eligiera la hostería del Ecce Homo, una de las primeras de la ciudad, para establecer su instalación y pasar allí la noche.

Mientras "la señorita" y sus edecanes se instalaban también, Floriana se detuvo, pues, en la posada del Ecce Homo, donde algunos gentileshombres pidieron alojamiento para acompañarla y protegerla en caso de necesidad.

Como le había dicho Magdalena al caballero de Grammont, el departamento elegido por Floriana formaba parte de un cuerpo de edificio que daba sobre el jardín de la casa vecina. Había allí una gran habitación, fría y triste, que tenía una ventana de grandes dimensiones que daba sobre el jardín a poca altura del suelo.

Al penetrar en esta habitación la joven se dejó caer en una silla como agobiada por la fatiga. Y efectivamente, aquel día de marcha, precedido por las fuertes emociones de la noche anterior, eran suficiente motivo para abatir hasta los temperamentos más robustos.

Una criada había colocado un hachón sobre un mueble, y a un signo imperioso de Floriana se había retirado, no sin haber ofrecido antes sus humildes servicios.

Cuando hubo salido, Floriana se levantó, corrió hacia la puerta, echó el cerrojo y luego, lentamente, volviendo a la silla de que acababa de levantarse, se apoyó de codos sobre una mesita colocada delante de ella, y, sosteniendo entre sus manos temblorosas su pálido rostro, pareció sumirse en hondas reflexiones.

Así permaneció algunos minutos. Luego, levantándose pronto y llevándose ambas manos a la frente, murmuró:

—¡Oh!... ¡Me ahogo!...

Con paso rápido se dirigió hacia la ventana. En ese mismo momento tres golpecitos dados discretamente en el vidrio resonaron del lado de afuera.

Floriana retrocedió; pero haciendo un esfuerzo, ahogó un grito pronto a salir de su garganta. Vaciló un momento, y luego, marchando hacia la ventana, exclamó:

—¿Quién se atreve a llamar?

—Alguien que no puede elegir los medios—respondió una voz baja, pero clara.

—¿Quién es usted?

—Vengo en nombre del señor de La March.

Con una impetuosidad de la que ella misma no se dió cuenta, Floriana abrió la ventana.

En ese mismo momento un hombre saltó al interior de la habitación; aquel hombre vestía el traje vulgar de los paisanos; pero bajo ese traje ordinario la joven había reconocido al caballero.

—¡Señor de Grammont!

El caballero volvió a cerrar la ventana con toda sangre fría, y acercándose a Floriana dijo.

—Bueno, ahora ya no hay peligro. La casa vecina está deshabitada y el jardín está cerrado por un muro alto que sólo yo tengo los medios de franquear.

—¡Usted!... ¡Usted!...—respondió Floriana.—¡Es demasiada audacia! ¿Ignora que tengo aquí más fuerzas de las que se necesitan para arrestarlo a usted? Salga usted, salga o me obligará usted a que llame en mi auxilio.

Grammont miró atentamente a la joven y luego, meneando la cabeza, replicó:

—No, señora; no llamará usted, por dos razones. La primera porque es usted una mujer noble, incapaz de una traición hacia un hombre que confía en su honor. Y la segunda, es porque ese hombre viene a usted con el arrepentimiento en los labios, trayéndole la promesa de su próxima libertad.

Floriana se quedó inmóvil de asombro.

—Mi libertad... ¿Su arrepentimiento?... replicó, maquinalmente.

—Ante todo, señora, perdóneme la... estratagema de que me he servido para hacerme abrir la ventana, prosiguió el caballero, con tono ligeramente irónico. No vengo ni en nombre ni de parte del señor de La March. Y eso se explica porque dos días después de la realización de ese fatal matrimonio, el señor de La March desapareció.

La joven se llevó ambas manos al corazón, y sus ojos parecieron cubrirse con un velo.

—Circunstancia, continuó Grammont, con indiferencia afectada, que ha hecho imposible que se le entregara a mi pobre amigo la carta que entregó usted al señor de La Rivonniere y que me hago un deber en devolverle a usted.

Floriana se acercó a Grammont, con el ceño fruncido y la mano extendida pálida de cólera y de vergüenza.

—¿Esa carta entre sus manos? exclamó. ¿La ha leído usted acaso?

—Era preciso..., dijo Grammont, dejando escapar un suspiro melancólico. Pero no tema usted nada, señora, ese secreto, si así puede llamarse, no saldrá de mi pecho; y además... mire usted.

Diciendo esto, Grammont avanzó hacia el hachón que iluminaba esta escena y acercando el papel a la llama, dejó que éste se redujera a cenizas.

Floriana dió un paso y ahogó un grito. Luego se detuvo. El caballero, sin perderla de vista había realizado esta operación. Cuando hubo terminado, arrojó al suelo el papel carbonizado y lo pisó, diciendo:

—Ya ve usted señora que no tiene nada que temer... Esta carta ya no puede hablar.

La joven crispó sus manos ardientes y después de un corto silencio, dijo:

—Esa carta no estaba destinada a usted... ha cometido usted una infamia.

Grammont sonrió.

—Veamos señora, dijo, sonriendo, razonemos un poco; suponiendo que este papel hubiera llegado a su destino, cosa que no creo, ¿para qué señora, afligir aún más a ese pobre muchacho con dos líneas que habría podido tomar por un cambio inesperado de opinión de su parte, cuando no era más que una frase arrancada a su primer movimiento agradecido?

Floriana miró a Grammont, con una especie de terror.

(Continuará)

NUESTRA SEMANA Fin de Mes

REPLETA DE OCASIONES DE SENSACION

que han de justificar una vez más nuestra ventajosa venta de FIN DE MES iniciamos hoy el primer día de esta atrayente semana. — UN GRAN ACONTECIMIENTO para las familias constituye siempre la venta de SALDOS Y RETAZOS, que a precios de VERDADERA REALIZACION saldamos en nuestras semanas. — PARA ESTA SEMANA RIGEN PRECIOS REBAJADOS en artículos de gran actualidad, artículos de mercería, artículos de adorno, pieles, perfumes, confecciones, artículos de punto y abrigo, etc., etc.

GRANDIOSA AGLOMERACION DE RETAZOS SALDAREMOS COMO SIEMPRE A PRECIOS MAS BAJOS DE SU COSTO

TEJIDOS DE ALGODON

FRANELETA de algodón, muy buena clase, color liso, crema y celeste solamente, ancho 70 ctms. Esta semana, el metro, a. . . . . . $ **0.65**

FRANELETA de algodón, artículo inglés, gran variedad de dibujos, especiales para batones, gran oportunidad. Esta semana, el metro, $ **1.10**

BOMBASI estilo inglés, muy buena clase, variedad de colores firmes al lavado; ancho 70 ctms. Ocasión. Esta semana, el metro, a. . $ **0.90**

MOLETON cotelet, muy afelpado, riquísima calidad, grandioso surtido de colores lisos, artículo especial para batones finos y capitas para niños. Gran ocasión. Esta semana, el metro, a. . . . . $ **2.50**

TEJIDOS DE LANA

RICA SARGA mezcla de algodón, colores marino, negra y blanca. Doble ancho. Artículo de buen resultado. Precio excepcional. Esta semana, el metro, a. . . . . $ **1.90**

SARGA de lana mezcla, riquísimo artículo muy propio para vestidos y uniformes de colegio, azul marino solamente, ancho 100 ctms. Extraordinaria ocasión. Esta semana, el metro, a. . . . . $ **2.50**

UN GRAN LOTE de sargas, gabardinas y cotelet, todas doble ancho y colores de moda. Unica oportunidad, a elegir. Esta semana, el metro, a pesos. **2.80**

CASIMIR inglés, colores lisos, muy propios para vestidos sastre y fantasía. Doble ancho. Esta semana, el metro, a. . . . . $ **3.50**

MELTON inglés, de lana mezcla, artículo especial para tapados, ancho 140 ctms. Excepcional ocasión. Esta semana, el metro, a. . . $ **4.50**

CASIMIR Smart, artículo especial para la confección de tapados, colores oscuros, ancho 140 ctms. Esta semana, el metro, a. . . . . $ **5.90**

VELOUR Dinora, Pura lana, excelente surtido de colores de moda. Doble ancho. Gran ocasión. Esta semana, el metro, a. . . . . $ **7.80**

TERCIOPELOS Y SEDAS

SATIN meteor, de pura seda, espléndido tejido para la confección de vestidos de fiesta y calle, surtido de colores. Doble ancho. Gran ocasión. Esta semana, el metro, a. . . . $ **5.70**

TERCIOPELO inglés, de muy buena calidad, especial para la confección de vestidos y tapados, surtido de colores, ancho 55 ctms. Esta semana, el metro, a. . . . . $ **2.50**

TERCIOPELO inglés, riquísima calidad muy souple, especial para la confección de vestidos y tapados, artículo de gran moda, colores gris, marino y negro. Excepcional ocasión. Esta semana, el metro, a. . . . . . . $ **9.90**

SATIN Duchess, pura seda, negro solamente, doble ancho. Excepcional ocasión. Esta semana, el metro, a. . . . . $ **7.80**

CONFECCIONES

SACOS de punto, para señoras, forma de novedad, colores granate, marino y negro; talle del 44 al 52. Esta semana, a. . . . . $ **5.90**

BATONES de franeletas en varios colores lisos, artículo práctico y lavable. Todos los talles. Esta semana, a. . . . . $ **4.90**

TRAJES de saco, confeccionados en ricos géneros de lana, colores oscuros, formas modernas y en todos los talles. Esta semana, a. . . . $ **45.00**

VESTIDOS fantasía en sarga de lana, colores lisos, adornados con vivos de terciopelo y vainillas. Esta semana, a. . . . . $ **29.50**

MERCERIA

GRAN RECLAME: Anillas niqueladas para carteras y pulseras, en todos los tamaños. Esta semana, a pesos. **0.35**

CAJAS de gran fantasía en gabardina rosa viejo, con rayas negras anchas en tres formas diferentes. ESTA SEMANA a. . . . . $ **0.95**

VAINILLA sobre madapolán fino, con un diente. Verdadero reclame. ESTA SEMANA la pieza de tres metros a. . . . . $ **0.20**

CINTA DE HILERA Bretaña, artículo muy conveniente, como para fabricantes de ropa blanca y corsés; el rollo de 50 mts. ESTA SEMANA $ **1.10**

LANA SANTA CLARA, 5 hilos, la mejor calidad, en todos los colores y negra, ESTA SEMANA la madeja a. . . . . $ **1.30**

GUANTERIA

GUANTES de cabritilla, cortos, primera calidad, artículo muy recomendable, todos los colores y números, blancos y negros. ESTA SEMANA a pesos. **4.90**

GUANTES de fina imitación "Piel de Suecia", artículo muy práctico, bonito surtido en colores blancos y negros, todos los números. ESTA SEMANA a. . . . . $ **3.80**

GUANTES de Jersey seda muy dobles, clase aparente para media estación, en colores blancos y negros. ESTA SEMANA a. . . . . $ **3.50**

PIELES

GRANDIOSO surtido en cuellos de piel, formas nuevas: de Nutria Renardina negra, Lapín blanco, etc. ESTA SEMANA a. . . . . $ **19.80**

ZORRO con forma, de fina calidad, color negro. ESTA SEMANA a pesos. . . . . $ **29.80**

PERFUMERIA

COLONIA "La Piedad", en los perfumes Vetyver o Verbena, el frasco de un litro ESTA SEMANA a pesos. . . . . $ **3.90**

POLVOS Anthea de Roger et Gallet; todos los perfumes. ESTA SEMANA a. . . . . $ **1.50**

JABONES varias flores, muy perfumados y durables. La 1/2 docena. ESTA SEMANA a. . $ **1.20**

Bonetería para Señoras y Caballeros

CAMISETAS de algodón, punto Suizo, manga larga, tejido muy elástico, en blanco, rosa y cielo, para señoras. ESTA SEMANA a. . . . $ **1.75**

CAMISETAS de pura lana, blancas, punto Suizo, manga larga; artículo de buen resultado y gran abrigo; para señoras ESTA SEMANA a. . . . . $ **4.25**

MEDIAS de algodón, negras, mouseline, sin costura, suela reforzada, negro garantido; para señoras. ESTA SEMANA a. . . . . . . $ **0.60**

CAMISETAS de algodón con frisa punto jersey rayadas, en varios colores; artículo de gran abrigo, para caballeros. ESTA SEMANA. $ **2.25**

ACOLCHADOS Y FRAZADAS
Precios excepcionales

FRAZADAS de algodón moletón, blancas con guardas azul ó punzó, especiales para medio tiempo. Esta semana para dos plazas pesos 9.50; para 1 1/2 plaza $ 7.80; para una plaza, a . . . . $ **5.90**

ACOLCHADOS de satiné, floreado en un lado y liso de otro, o liso de ambos lados, en colores y combinaciones muy lindas, rellenos de algodón especial. Esta semana: para cama de dos plazas, $ 19.50, para una plaza, a. . . . . $ **14.50**

FRAZADAS de lana, muy abrigadas blancas con guarda, de color azul o punzó; para dos plazas pesos 16.90; para camas de una plaza, a pesos. **12.50**

FRAZADAS de lana moletón, artículo fino, con guarda, en colores suaves rosa y celeste, y ancho ribete de cinta de seda; para camas de dos plazas a $ 27.50; para camas de una plaza, a. . . . . $ **22.50**

SECCION CALZADO

ZAPATOS de potro charolado, una tira griega, modelo y horma de última moda. Verdadera ocasión. Numeraciones completas 34 al 40. El par, a. . . . . $ **11.90**

BATON de franeleta en colores lisos, calidad fina; forma muy práctica y lavable; todos los talles. Esta semana a. . . $

4.90

CATALOGO

Está en circulación nuestro catálogo general para otoño e invierno 1919; lo enviamos libre franqueo a toda persona que resida en el interior o exterior de la república.

HORARIO DE VENTA

De 9 a 12 m. y de 2 a 7 p. m. De 12 a 2 nuestra casa permanece cerrada.

Tienda LA PIEDAD
Bme MITRE ESQ. CERRITO

Dr. P[illegible]
Especialista de los hospitales [illegible] Rawson. Piel, secretas, sífilis, [illegible] SE MUDO, B. MITRE 1849, de [illegible]

ENFERMEDADES DE NIÑOS
Dr. MANUEL CAFFERATA, médico del Hospital de Niños. Lima 831, de 2 a 4 p. m. - U. T. 1698, B. Orden. v16

CORAZON, ESTOMAGO y PULMONES
Dr Diego Dávison, Ex médico interno del Hosp. Real de Edimburgo. Rayos X. Consultas de 1 a 4, Bartolomé Mitre 1417. v16

Secretas-Urinarias-Piel
Prof. FERULANO y Dr. P. MALVICINO
—Especialistas—
Cura rapida de Uretritis, Estrecheces, Prostatitis, Impotencia, Ulceras, [illegible]
Cura de la Avariosis Con el subsidio del eficaz **914**
TUCUMAN 696 de 9 a. m. a 9 p. m.

Dr. CHABROUX Diplomado de [illegible] de Paris. Urologie, etc. Jefe del servicio de [illegible] Secretas y Urinarias del Hosp. Alvear. [illegible] MITRE 783, de 2 a 6.30 p. m.

Dr. AYNES
Secretas, nerviosas y vías urinarias. [illegible] 914 Esmeralda 463. Consultas de 12 a [illegible] Empleados y pobres, gratis.

J. BONANSEA
Cirujano dentista de [illegible] tades de Bolonia y Buenos Aires, calle MORENO [illegible]

Dr. MAIDANA Jefe de los servicios de garganta, nariz y oídos de los hospitales Francés y Rivadavia. Consultas de 3 a 5. — TALCAHUANO [illegible]

Dr. Hurtault
Médico oculista de la Clínica del [illegible] Rivabella. — Consultas de 2 a 4. [illegible] LAVALLE 1812.

Estómago - Intestino
Colitis—Sequedad de vientre—Hemorroides. Dr. C. LEIGUARDA. Viamonte 857. U. T. 6432, Juncal. De [illegible]

Dr. ELIZALDE Jefe de clínica del servicio de las enfermedades del riñón, próstata, vejiga, etc. del Hospital San Roque. Consultas de [illegible] PARAGUAY 983.

Dr. RAPOPOR[T]
606-914 Especialista en piel y v[enéreas] CORRIENTES 2670, de [illegible] Obreros, de 6 a 8 p. m.

VACUNAS CARBUNCLO [illegible] MANCHA [illegible] LIGNIERES [illegible]

Dr. BAFICO Especialista en [illegible] cretas y génito-urinarias. Enfermedades de señoras. Ex[illegible] de Sanatorio de señoras y médico del Hosp. Rawson. Tucumán 719, [illegible]

LUTOS
TAPADOS en paño opaco de lana, variedad de modelos elegantes, $ 70.00 y $ 6[illegible]
SOMBREROS y TOCAS [illegible] pón opaco con velos atrás [illegible] de crêpe georgette, a $ [illegible]
VISOS en satiné, diferentes formas, a $ 6.00 y [illegible]
A las clientas que lo soliciten vamos a recibir órdenes, en competentes [illegible]
The South American **GATH & CHAV[ES]**
ANEXO: Ada. de Mayo, Per[ú]

"LOS LU[TOS]"
Ofrece géneros de [illegible] dad, a precios conven[ientes]
VELOUR, doble an[cho] [illegible]
GABARDINA doble an[cho] [illegible]
ARMOUR a rayas [illegible]
CRESPON chiffon, [illegible]
GEORGETTE extra [illegible]
"Los Lutos" 445 C. [illegible]
U. T. 1872, Li[illegible]

CASA [illegible]
Baño H[illegible]
FLORIDA Y PAR[AGUAY]
AJUARES para NOVIAS y N[iños]
EN BLANCO Y LEN[CERIA]
GRAN REBAJA DE P[RECIOS]
NO TIENE SUCUR[SALES]

AVISOS FUNEB[RES]

SEPELIOS

✝ ROSA FERNANDEZ RAMOS [illegible] —q. e. p. d.—Falleció el [illegible] de 1919, confortada con [los auxilios] de la santa religión y la [bendición] papal.—Sus hijos Luisa (R. de [illegible]), [Ale]jandro J., Carlos A., Irene R., Isaías, Roberto J., sus hijos [políticos] Eduardo G. Palma, Adolfo N. [illegible] del Latorre de Rosa, Angélica [illegible] Rosa, Carolina Scasso de Rosa, [her]manos, hermanos políticos, sobri[nos] y demás deudos invitan a sus [relaciones a] acompañar los restos de la extinta [al ce]menterio del Norte, hoy lunes 21, a las 10 a. m., previa misa de cuerpo presente, a las 10.30 a. m. en la [iglesia del] Pilar. Se ruega no enviar coronas. [El due]lo se despedirá por tarjeta. Casa [mortuo]ria, Berutti 2376.—Carruajes en la [casa I]barne (hijos de Juan Iribarne), [illegible] Andes 1230

✝ Capitán NICOLAS GARCIA C[ASTAÑO] —q. e. p. d.—Falleció el 20 [de abril] de 1919.—Sus hijitos Josefina, Jorge, Alberto y María [illegible], [pa]dres políticos Juan Posse y [illegible] Posse, sus hermanos Pedro y [illegible] Castaño, Francisco, Miguel y [illegible] Castaño, hermanos políticos, sobri[nos y de]más deudos invitan a sus relaciones [a acom]pañar los restos del extinto al [cementerio] del Oeste, hoy lunes 21, a las [illegible]. El duelo se despedirá por tarjeta. [Casa] mortuoria, Guanacache 2267 [illegible]. [Se] ruega no enviar coronas. Nota: [illegible] en la cochería de Miguel Costa, 2859 y sucursal Olivos.

✝ OLGA GARCIA FERNANDEZ [illegible] q. e. p. d.—Falleció el 20 de abril [illegible] confortada con los auxilios de [la san]ta religión.—Su señora madre [illegible] na F. de García, sus hermanos [illegible] mundo (ausente), Blanca G. [illegible] randa Naón, Amanda y Oscar; [sus her]manos políticos Emilia E. de García, [illegible] dez y Carlos Miranda Naón, sus [so]brinos, primos y demás deudos [invitan a] sus relaciones a acompañar los [restos de] la extinta al cementerio del Oeste, [hoy lu]nes 21 a las 10 a. m. Se ruega no [enviar] coronas. El duelo se despedirá por [tarjeta]. Casa mortuoria Sud América [illegible] Carruajes Miguel Barcarce 212 y [illegible] [illegible] hasta las 9 a. m.

✝ [CL]ARA F. DE HERBERTZ [illegible] q. e. p. d.—Falleció el 20 de abril de [illegible] Su esposo Carlos Herbertz, [sus hijos] Enrique, Carlos, Anita, He[illegible] [y de]más deudos invitan a sus relaciones [a] acompañar los restos de la extinta [al ce]menterio alemán, hoy lunes 21 de [illegible] a las 4 p. m. El duelo se despedirá por tarjeta. Se ruega no enviar coronas. Casa mortuoria Río de Janeiro 1675.—[illegible] [Car]ruajes de la empresa Palamidessi [illegible] larossa A., 4122 Corrientes [illegible]

✝ MARIA AMARE DE SAJOUS [illegible] q. e. p. d.—Falleció el 20 de abril [illegible] confortada con los auxilios de la religión y la bendición [papal] [H]ijos Magdalena S. de Memvielle, [illegible] y Juan Francisco, sus hijos políticos [illegible] Memvielle (ausente) y Ma[illegible] Dorignac, nietos, sobrinos, primos [y demás] deudos y la familia Dorignac, [invitan a] sus relaciones a acompañar los [restos de] la extinta al cementerio del Oeste, [hoy] lunes 21, a las 3 p. m. Casa [mortuoria] Cochabamba 1766. Se ruega no enviar [coronas]. Servicio empresa Périssé, [illegible] 940.

Los avisos fúnebres continúan en [la página] siguiente

[illegible] izalde 1592 Av. [illegible]

CON C[illegible]
[illegible] rrientes. Casa [illegible] se, $ 15.000 [illegible] el Boc., Hipo[illegible] lor, 4 dormi[torios] [illegible] sos de [illegible] ca, cloacas [illegible] todo pago [illegible] dose podrá [illegible] visitese de [illegible] a las 3 [illegible]

N EL DE[illegible]
hectáreas de [illegible] raná. Campo [illegible] engorde [illegible] estaciones [illegible] Villa Co[illegible] dirigiéndose [illegible] acompañ[illegible] Río Para[illegible] [illegible] la laguna [illegible] y al Oes[te] [illegible] Base, $ [illegible] hasta [illegible] 3 p. m. Martín [illegible] San Ma[rtín] [illegible]

ROVIN[CIA]
y minutos de la [illegible] de campo [illegible] ndén de la [illegible] ebio, apro[illegible] pequeños lo[illegible] $ 550 [illegible] édulas [illegible] lotes 5 [illegible] conoce [illegible] 3 años [illegible] el lote [illegible] espetar [illegible] ta urbana [illegible] esión Gon[illegible] y Cipria[no] [illegible] 3 p. m. [illegible] tín 82 [illegible] an Mar[tín] [illegible] lizalde [illegible]

VENTA
[illegible] oza, Calle [illegible] partido [illegible] y bañ[illegible] queda [illegible] $ 4.000 [illegible] 3.30 [illegible] de 3 [illegible] ojo [illegible] 71, U. [illegible]

LA[illegible]

Secretas-Urinarias-Piel
Dr. Saraceni
— ESPECIALISTA —
CURA RAPIDA de Enfermedades SECRETAS y Piel - Estrechez - Prostatitis - Ulceras - Impotencia - Cura de la AVARIOSIS con aplicacion sin dolor del
606-914
CORRIENTES 1777 De 8 a 11 am. y de 2 a 8 pm.

Doctor E. T. FRERS
Médico del Hospital Rawson—GARGANTA, NARIZ y OIDOS. — Viamonte 838, de 2 a 4 p. m. U. T. 7000 (Libertad). v30

J. EDELBERG
Dentista-cirujano. Dientes fijos sin paladar. Operaciones sin dolor. Bernardo de Irigoyen 900. v30

Dr. DEGIOVANANGELO
Especialista en nariz, garganta y oído. Sordera, nuevo tratamiento. Viamonte 1848. De 3 a 5; domingos, de 9 a 11. v30

Riñón-Vejiga-Próstata
URETRA Y VENEREO-AVARIOSIS
Dr. MACKINTOSH
Cirujano de las vías génito-urinarias.—Jefe de la especialidad en el Hosp. Florito. Uretroscopia, electro y sueroterapia en las uretritis crónicas, alta frecuencia y electro-coagulación. Consultas de 2 a 6 p. m. Pueyrredón 842. U. T. 1618, Mitre. v30

SOCIEDAD HIPOTECARIA
BELGA - AMERICANA
Banco Hipotecario Franco-Argentino
226 - Bartolomé Mitre - 226
Hace préstamos hipotecarios en oro sobre propiedades en la capital federal y sobre establecimientos de campo, a largos plazos y sin límite en la cantidad.

Riñón-Vejiga-Próstata
URETRA Y VENEREO-AVARIOSIS
Dr. Salleras Especialista del Hosp. Clínicas
CALLAO 67 - Consultas de 2 a 6 p.m.

INSTITUTO MEDICO MARAGLIANO
GENOVA - BUENOS AIRES
Para el estudio, diagnóstico, pronóstico y tratamiento, únicamente de la
TUBERCULOSIS EN GENERAL
Diagnóstico precoz por la Reacción Biológica (sangre) y aplicación del nuevo tratamiento en este país del método Maragliano. Sueros y vacunas antituberculares.—Horas de consulta: de 10 a. m. a 4 p. m. Salta 184.

Doctora GIORGI
Médica de la Maternidad del Hospital San Roque.—Enfermedades de señoras y partos. Consultas de 3 a 5. Corrientes 1212.

Dr. G. SISTO Profesor extraord. de clínica infantil. Jefe del servicio de niños del Hosp Alvear. Talcahuano 1042, de 3 a 4 p. m.—U. T. 3283, Juncal.

Dr. LLAMES MASSINI
Profesor de partos de la Facultad de Medicina. Médico del Consultorio de LA PRENSA. Jefe del servicio de partos del Hospital Fernández. Atiende especialmente enfermedades de señoras. VIAMONTE 834. De 3 a 5, menos los jueves.

Dr. Enrique Castaño
Médico del servicio de génito-urinarias del Hospital San Roque. Especialista en enfermedades del riñón, vejiga, próstata, etc. y afecciones específicas. Tratamiento de los tumores vesicales por electrocoagulación. Consultas de 4 a 7 p. m.—TUCUMAN 830.

EXIJAN ESTOS PRECIOS OFICIALES

Kerosene "CALORIA" IMPORTADO	$	13.00
Kerosene "LUMINOSO" DE REFINACION NACIONAL	$	12.40
Nafta "WICO" etiqueta verde PRECIOS CORRIENTES POR CAJON DE DOS LATAS	$	16.40
Kerosene "LUMINOSO" EN UNIDADES DE DOS LATAS, SIN CAJON	$	12.10
Nafta "WICO" En los garages o en los surtidores a		37 centavos por litro

WEST INDIA OIL COMPANY
185 — PASEO COLON — 185

Dr. O'FARRELL Profesor de la Facultad y Director de la Maternidad del Hospital Rawson. Atiende especialmente enfermedades de señoras. De 2 a 4 p. m. VIAMONTE 560. v30

Dr. José Solari
Internas, (Corazón, pul., estóm., vientre, sangre). Señoras y secretas. RAYOS X.—RIVADAVIA 2509.—De 3 a 5 p. m. v23a

914 **POLICLINICO MODERNO** Director Dr. VALLES
SECRETAS AVARIOSIS CURACIONES POR ABONOS de 10 y 30 DIAS. A 20 y 50.00
CURAS RAPIDAS sin DOLOR
606 De 8 a 8 p. m. MORENO 835 1116

SECRETAS Y URINARIAS
Curación científica debilidad vital, estrecheces, vejiga y próstata. Doctor Torti. Piedras 372. De 9 a [illegible] a 5, 7 a 8 [illegible]

HERNIA ESPECIALISTA S. Baer
[illegible] curación garantida [illegible] y sin molestias [illegible] New Elastic Truss [illegible] eficaz, este aparato permite todo [illegible] incomoda y se [illegible] curación progresiva de las hernias con [illegible] y seguridad. S. Baer, especialista 673, Sarmiento 673 (1er piso), de [illegible]

SECRETAS VIAS URINARIAS PIEL
Dr. R. CACERES, de los Hospitales Saint Louis y Cochin de PARIS. Curaciones rápidas y sin dolor [illegible] económicos
914 - 1116
CORRIENTES 619 [illegible]

Dr. DODDS
Médico oculista, enfermedades de los OJOS y ANTEOJOS. MAIPU 794, de 3 a 5.

Secretas - Venéreas
Dr. L. VETERE
De la Universidad de Nápoles y Buenos Aires. Cura rápida enfermedades venéreas internas y de señoras. POZOS 611. De 7 a 10 a.m. y de 2 a 4 p.m. U. T. 648, Libertad. v16my

SAL Cerebos
fabricada en Inglaterra é importada directamente en los paquetes originales
Para la mesa.

Dr. ZACARIAS GUZMAN
DE REGRESO DE EUROPA CON
RADIUM para Cáncer, Tumores, Anciomas (manchas vinosas), etc. Enfermedades de la Piel. — RAYOS ULTRA-VIOLETA.
Larrea 715, de 1 a 4 p.m. U.T. 5026, Juncal

Confecciones

Es más fácil prever que curar
Un sobretodo a tiempo, evitará catarros y resfriados

SOBRETODOS

Confeccionados en riquísimos tejidos de pura lana, variedad inmensa en gustos, colores y modelos de última moda, a $ 140, 125, 120, 100, 90, 80, 75, 70, 65, 60, 55, 50 y. . . . . $ 45.---

TRAJES

Confeccionados en excelentes casimires de pura lana, gustos, colores y modelos variados y de gran moda, elegante corte e incomparable terminación, a $ 90, 85, 80, 70, 65, 60, 55 y. . . . . $ 45.---

SOMBREROS

ORIONES de castor negro y en colores de moda, ala ancha ribeteada con cinta de seda, última creación, a $ 14.---
GALERITAS de castor negro, forma de última moda, importadas, a $ 13,50

CALZADO

BOTINES de potro charolado con caña de becerro negro, mate o de paños negros y de color, con botones o cordones, el par a. . . . . $ 11.90
BOTINES de becerro negro francés, forrado de cuero, doble suela, impermeabilizado, horma cómoda, el par a. . . . . $ 14.90

CAMISERIA

CAMISAS de madapolán blanco, pechera y puños de puro hilo, tipo negligé, a $ 5.50 y. . . . . $ 3.90
CALZONCILLOS de franeleta superior, gustos varios, colores de moda, a. . . . . $ 3.90

BONETERIA

MEDIAS de lana negra, excelente calidad, el par a. . . . . $ 2.---
MEDIAS de algodón francesas, negras, calidad extra, el par a. . . . $ 1.15
MEDIAS de algodón superior, negro garantizado, el par a. . . . . $ 0.60

CREDITOS Acordamos créditos a pagar en 10 mensualidades, sin cobrar interés y sin recargo alguno en los precios marcados. Pidan informes.

CATALOGO
Apareció esta importante publicación, indispensable para efectuar compras por carta. Se remite gratis y franco de porte al interior de la República, a todos los que lo soliciten.

M. ZABALA
B^ME MITRE Y ESMERALDA

LA GRAN EXPOSICION DE
SEDERIAS y TEJIDOS

que Gath & Chaves celebra en su Anexo, comprende todas las novedades de reciente arribo y pone de relieve la plausible artística tendencia de los nuevos tejidos. :: En efecto, a los colores encantadoramente atrevidos, se suman los dibujos enormes de original concepción, que proporcionan al traje femenino una belleza decorativa recien ahora lograda. :: Como siempre, el característico buen gusto de los artistas franceses, halla en las "toilettes" femeninas ancho campo a su elegante inspiración. :: Gath & Chaves dá con esta venta especial, la primera nota de arte suntuario de la temporada. ::

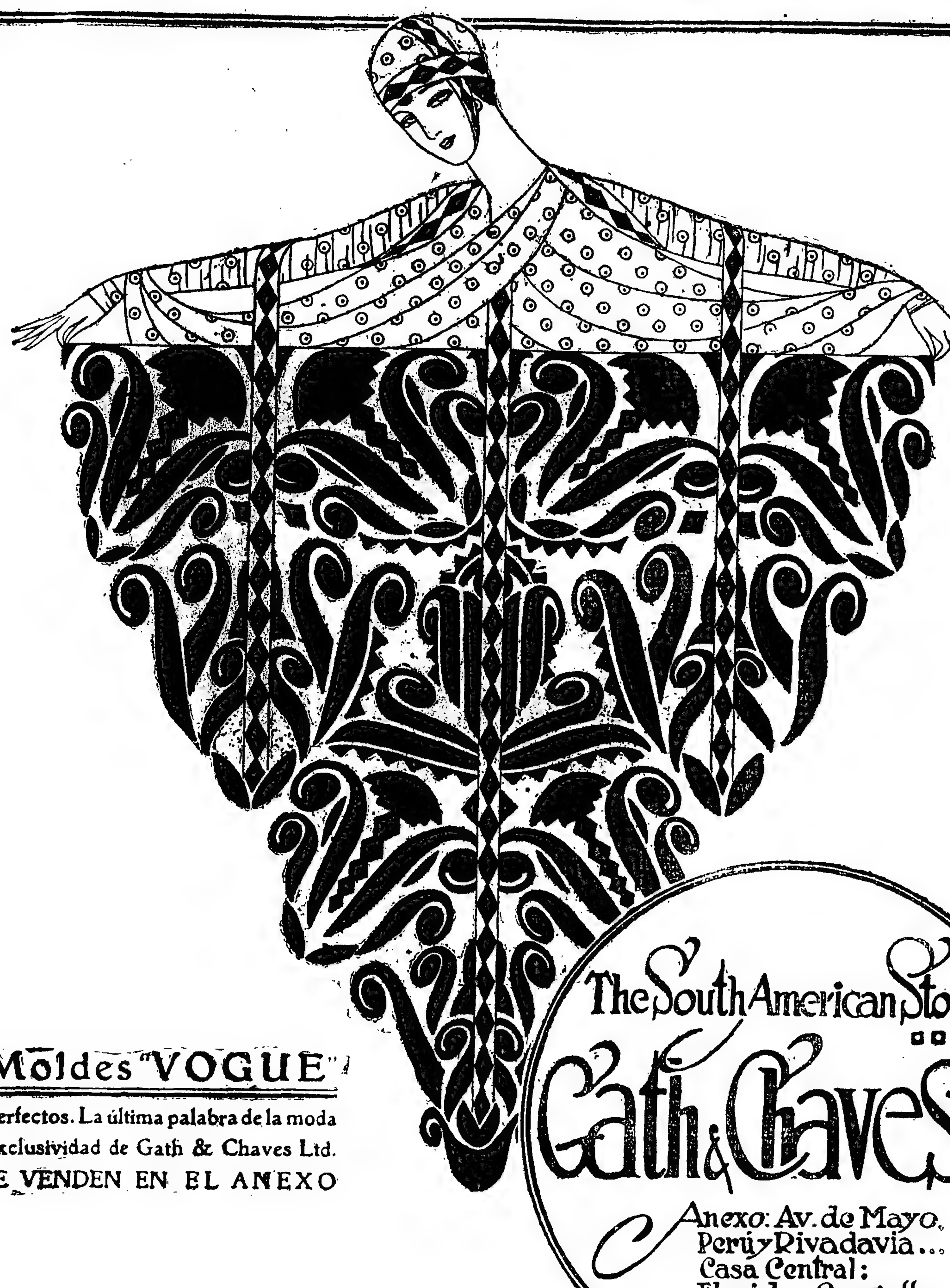

Moldes "VOGUE"
Perfectos. La última palabra de la moda
Exclusividad de Gath & Chaves Ltd.
SE VENDEN EN EL ANEXO

The South American Stores
Gath & Chaves Ltd.
Anexo: Av. de Mayo, Perú y Rivadavia...
Casa Central: Florida y Cangallo.

ASMA Y TUBERCULOSIS De 9 a 12 m. Dr. ENRIQUE FEINMANN—Estómago, Venéreas y Nerviosas. De 1 a 4 p. m. BILLINGHURST 1080 U. T. 349, Palerm.

Oído, Nariz y Garganta Dr. A. MARTINI de los hospitales de Turín y Génova, Director del servicio de oído, nariz y garganta del Hospital Italiano. Consultas de 2 a 5 p. m., ALSINA 1648. v10m.

Dr. RAUL BECCO Garganta, nariz y oídos. Jefe clínica de la especialidad en el Hospital Italiano. Rivadavia 1138. De 2.30 a 5.30. 1p

ULCERAS, FISTULAS Várices, hinchazones, picazones, supuraciones crónicas. Cura sin operar ni dolor. Rayos X. Sarandí 27. Dr. Ferrer, de 5 a 7.

Dr. LOUSTALET PULMON. REUMATISMO, PARALISIS, CIATICAS. 606 - 914. SECRETAS Y DE LA PIEL. RAYOS X. 9 a 11 y 2 a 8. CALLAO 158

Dr. Lacroze Gowland Médico del Hospital de Clínicas. Corazón, pulmones, ap. digestivo, hígado, riñones y sangre. SUIPACHA 1069. De 2 a 5.

Dr. Noceti Enfermedades de los OJOS y ANTEOJOS. MAIPU 535, de 1 a 4 v7m.

Dr. JOSE DE LUCA Profesor especialista en garganta, nariz y oído. De 2 a 4. CANGALLO 1056. 1p

ESTOMAGO CURACION RADICAL. Dilatación, Colitis, Dispepsias, Estreñimiento, Enfermedades del Vientre en general, Hemorroides (sin operación), Rayos X. Dr. C. SANCHEZ AIZCORBE, Director del Instituto de Fisioterapia. Av. Mayo 1157. De 8 a.m. a 6 p.m. U.T. 4666, Lib.

SANATORIUM LAVALLE Director: Dr. JOSE V. VARALLA. CALLE LAVALLE 1750.52. Pensiones de lujo y económicas. — Salas de operaciones modelo. — Servicio médico permanente.—Los enfermos pueden ser operados por médicos de su confianza.

HEMORROIDES Sequedad del vientre, estómago e intestinos, cura radical sin operar ni dolor. Rayos X. Dr. Ferrer, Sarandí 27, de 5 a 7 p. m.

DEBILIDAD NERVIOSA Parálisis, mareos, falta de vitalidad, neuralgias. Electricidad médica. Rayos X. — Dr. Torrents, B. de Irigoyen 247, de 2 a 5.

Empréstito Belga de Restauración Nacional

5 o|o

Emitido por el Gobierno Belga al 95 o|o

EL EMPRÈSTITO ES ILIMITADO

Libre de todo impuesto presente o futuro en Bélgica.

Los títulos son al portador y los cupones se pagarán semestralmente, siendo el primer cupón abonado el 1o. de dicienmbre de 1919.

Precio de Emisión FRANCOS 95 por FRANCOS 100 de Capital Nominal.

Renta neta 5.26 o|o más un Premio sobre el cambio actual, superior al 20 o|o.

EL BANCO ITALO BELGA HA SIDO OFICIALMENTE ENCARGADO DE RECIBIR LAS SUSCRIPCIONES A DICHO EMPRESTITO.

SUSCRIPCIONES A PLAZOS

BANCO ITALO-BELGA
San Martín 299 - Buenos Aires

Las suscripciones al Empréstito se reciben hasta el 30 de abril 1919. (inclusive)

Dr. JOSE INGENIEROS Enfermedades nerviosas. Consultas todos los días, de 3 a 4.— VIAMONTE 743. v30

Dr. RAFFO Estómago, intestinos (dispepsia, colitis) estreñimiento. Sangre, (debilidad, anemia), Rayos X. VIAMONTE 1617, de 4 a 6 p.m.

SEÑORAS Especialmente Secretas, Urinarias. Estómago Vientre. Pulmón y Debilidad. Nuevo tratamiento de la ESTERILIDAD en la mujer. Dr. SPINEDI - Rivadavia 1354. de 9 a 12 y de 2 a 5 (domingos de 9 a 9)

Dr. LUIS R. CASSINELLI Ex cirujano H. Ramos Mejía. Señoras y niños. Rayos X. Corrientes 2975. U. T. 355 Mitre, de 5 a 6 p. m.

CARBON COKE PARA COCINAS

NUESTRO PRECIO del coke especial para cocinas de familias, y especialmente para hoteles, es a razón de $ 80 los 1.000 kilos, entregado.

NUESTRO PRECIO es un 33 o|o más barato que el coke de gas y tiene una fuerza mayor.

Pedidos por teléfono: Unión 3131 y 3231 (Libertad)
Cooperativa 3792 (Central).

COMPAÑIA NACIONAL DE CARBON
SUIPACHA 117

Doctora GAUDINO Ex jefe de clínica de la Facultad, Médica Maternidad del Hosp. San Roque. Trasladó su consultorio a Tucumán 686, de 3 a 5. v3m.

Dr. ROMULO GIL Médico-oculista. Jefe de Clínica de la Facultad. Servicio del Hospital de Clínicas. Enfermedades de los ojos y anteojos. Cangallo 1409, de 2 a 4.

Dr. MATTA Diplomado en la clínica de vías urinarias, Facultad de Medicina de París. Jefe del servicio H. Militar. Riñón, Próstata, Vejiga, Uretra. LAVALLE 1312, de 2 a 4. 1p

REUMATISMO ASMA GOTA, CIATICA, ARTRITISMO. Dr. CALDORA — Viamonte 927, de 2 a 6

OBESIDAD SIN DROGAS NI REGIMEN. Curación radical, por el método de los Dres. Schnée. El peso baja de 10 a 15 kilos mensuales. El tratamiento no ocasiona molestias. Sus resultados son permanentes. INSTITUTO DE FISIOTERAPIA Av. de Mayo 1157. De 8 a. m. a 6 p. m. U. T. 4666, Libertad

BRONQUITIS - ASMA Tos, resfríos mal curados, catarros, fatiga, debilidad. Cura especial. — Rayos X. — Dr. Torrents, de 1 a 5. B. de Irigoyen 247.

(60)

ADOLFO RACOT

LA CONQUISTA DE LA ENEMIGA

Pero apenas había llegado el grupo al piso superior, cuando resonaron pasos precipitados en la escalera y la cabeza de la anciana dueña de la posada apareció por la abertura de la puerta.

—Señores—dijo con voz entrecortada.—Hombres armados invaden la ciudad. Una parte de la vanguardia ha ocupado ya la sala de la hostería. ¡Huid!... ¡Todos vamos a morir aquí!...

Por un esfuerzo sobrehumano a pesar de las cuerdas que paralizaban sus movimientos Villarreal, aprovechando el segundo de distracción provocado por esta entrada inesperada, se irguió, exclamando con voz tonante:

—¡A mí las gentes del señor de Tavanne!...

—¡Ah!—dijo Grammont precipitándose hacia él—¡Maldito gritón!

En un abrir y cerrar de ojos, Villarreal fué nuevamente amordazado por Pussatin, cuyo terror aumentaba su celo. Pero si esta vez el español, con la cabeza sólidamente atada al respaldo de un sillón, estaba en la imposibilidad de articular una palabra, podía, por lo menos, respirar, lo que [illegible] en el capellán las más piadosas intenciones.

—Ahora, Pussatin—dijo Grammont —puedes bajar con precaución al patio y tratar de averiguar si los recién llegados son realmente los personajes esperados por este excelente señor de Villarreal Como, por mi parte, espero otra cosa, no hay razón ninguna para que éstos sean los que a él le convendría que fuesen.

Magdalena se adelantó.

—Voy yo—dijo—y dentro de un momento volveré a darles noticias

Y salió precipitadamente.

—Señor caballero—dijo [illegible] con voz tímida.—¿Sabe usted [illegible] todo esto me ha producido un [illegible] terrible?

—Pardiez, has elegido [illegible] momento, replicó Grammont [illegible] usted mañana, señor Pussatin.

—¡Oh!... dijo el capellán [illegible] ra un pedazo de pan solamente [illegible] una de esas manzanas que hemos visto al entrar, colocadas sobre [illegible] sa, comería como un rey.

—Señor Pussatin, dijo Grammont con una solemnidad cómica [illegible] nería perdió ya una vez al hombre en el paraíso terrenal, no lo olvide Vd.

En ese mismo momento entró Magdalena

—Ay señor caballero [illegible] voz anhelante.

—¿Qué pasa?

—No son las gentes del [illegible] Tavanne... Pero no quiere [illegible] que sea mejor.

—¿Quiénes son entonces?

—Es la señorita, la princesa [illegible] ja de "monsieur", que llega [illegible] escolta.

Grammont lanzó un grito de triunfo.

—¡Al fin!... dijo.

—Pero no es eso todo, prosiguió Magdalena. La señorita no está sola.

—Lo sé pardiez... dijo Grammont frotándose las manos.

—Entre las mujeres que la acompañan he oído pronunciar el nombre de la señora de La March

—¡Admirable!...

—Esa señora ha declarado que la hostería le convenía y se ha hecho conducir a un departamento contiguo al jardín vecino.

—¿Sí?... Parece que la señora de La March ama la soledad ¿Qué piensa usted señor de Villarreal?

Los ojos del español tenían una expresión trágica.

—Escuche usted mi querida Magdalena prosiguió Grammont [illegible] no hay por aquí un traje de [illegible] de paisano, de mozo de labranza o algo por el estilo?

—Sí... ¿Por qué?...

—[illegible] sólo a mí me interesa... Pussatin, dijo, volviéndose, te confío al señor enviado de España. Cuidado con las debilidades.

—Puede estar usted tranquilo, dijo Pussatin, con gesto [illegible]

—A propósito mi querida Magdalena, déle usted un pedazo de pan y algunas manzanas a este pobre capellán que parece que tiene un hambre horrible

—Gracias caballero

Grammont salió acompañando a la joven seguido por la mirada iracunda y terriblemente amenazadora del señor de Villarreal.

XIV

FLORIANA TIENE MIEDO

El camino de Orleans a Etampes no es largo. Con esa tranquila serenidad que dan el nombre y la autoridad, "la señorita" estaba casi segura de no tener en ese camino ningún mal encuentro, puesto que el ejército real entero estaba ocupado del lado de Blesnau y los alrededores de París pertenecían a los frondistas. "La señorita", decimos, hizo este camino sin apresurarse, sin fatigarse, charlando con sus edecanes, y cambiando con sus gentileshombres algunas palabras, tratando de distraer a Floriana del ensueño en que parecía sumida.

Al fin y al cabo, como la hija del duque de Orleans era una niña, y su lenguaje franco lo demostraba, se volvió hacia las señoras de Fiesque y de [illegible] y dijo sonriendo.

—¿Saben ustedes, señoras, que estamos en pleno Cyrus, y que estoy tentada de creer que la señora de La March se ha enamorado súbitamente de su salvador?

Floriana se estremeció, y levantando la cabeza dijo con voz casi irritada

—¡Señora mi presencia aquí responde a la broma que se digna hacer su alteza, y si me siento feliz de acompañarla a usted, es porque tengo prisa de encontrarme en París en medio de mis amigos.

El tono de esta respuesta, el silencio casi continuo de Floriana; el poco empeño de la joven en acoger el título algo ridículo, de edecán, que "la señorita" se había apresurado a ofrecerle, todo ello no había sido hecho como para establecer una profunda intimidad entre la hija de Gastón y la nueva condesa.

Así, cuando entraron en Etampes, y cuando se hubieron detenido ante las primeras casas de la calle principal, dejando a la vanguardia el cuidado de recorrer la población, "la señorita" no se opuso a que Floriana, que decía encontrarse muy cansada, eligiera la hostería del Ecce Homo, una de las primeras de la ciudad, para establecer su instalación y pasar allí la noche.

Mientras "la señorita" y sus edecanes se instalaban también, Floriana se detuvo, pues, en la posada del Ecce Homo, donde algunos gentileshombres pidieron alojamiento para acompañarla y protegerla en caso de necesidad.

Como le había dicho Magdalena al caballero de Grammont, el departamento elegido por Floriana formaba parte de un cuerpo de edificio que daba sobre el jardín de la casa vecina. Había allí una gran habitación, fría y triste, que tenía una ventana de grandes dimensiones que daba sobre el jardín a poca altura del suelo.

Al penetrar en esta habitación la joven se dejó caer en una silla como agobiada por la fatiga. Y efectivamente, aquel día de marcha, precedido por las fuertes emociones de la noche anterior, eran suficiente motivo para abatir hasta los temperamentos más robustos.

Una criada había colocado un hachón sobre un mueble, y a un signo imperioso de Floriana se había retirado, no sin haber ofrecido antes sus humildes servicios.

Cuando hubo salido, Floriana se levantó, corrió hacia la puerta, echó el cerrojo y luego, lentamente, volviendo a la silla de que acababa de levantarse, se apoyó de codos sobre una mesita colocada delante de ella, y, sosteniendo entre sus manos temblorosas su pálido rostro, pareció sumirse en hondas reflexiones

Así permaneció algunos minutos. Luego, levantándose pronto y llevándose ambas manos a la frente, murmuró

—¡Oh!... ¡Me ahogo!...

Con paso rápido se dirigió hacia la ventana. En ese mismo momento tres golpecitos dados discretamente en el vidrio resonaron del lado de afuera.

Floriana retrocedió; pero haciendo un esfuerzo, ahogó un grito pronto a salir de su garganta. Vaciló un momento, y luego, marchando hacia la ventana, exclamó:

—¿Quién se atreve a llamar?

—Alguien que no puede elegir los medios—respondió una voz baja, pero clara.

—¿Quién es usted?

—Vengo en nombre del señor de La March.

Con una impetuosidad de la que ella misma no se dió cuenta, Floriana abrió la ventana.

En ese mismo momento un hombre saltó al interior de la habitación; aquel hombre vestía el traje vulgar de los paisanos; pero bajo ese traje ordinario la joven había reconocido al caballero.

¡Señor de Grammont!

El caballero volvió a cerrar la ventana con toda sangre fría, y acercándose a Floriana dijo:

—Bueno; ahora ya no hay peligro. La casa vecina está deshabitada, y el jardín está cerrado por un muro alto que sólo yo tengo los medios de franquear.

—¡Usted!... ¡Usted!... —respondió Floriana.—¡Es demasiada audacia! ¿Ignora que tengo aquí más fuerzas de las que se necesitan para arrestarlo a usted? Salga usted, salga, o me obligará usted a que llame en mi auxilio.

Grammont miró atentamente a la joven y luego, meneando la cabeza replicó:

—No, señora; no llamará usted por dos razones. La primera porque es usted una mujer noble, incapaz de una traición hacia un hombre que confía en su honor. Y la segunda, es porque ese hombre viene a usted con el arrepentimiento en los labios, trayéndole la promesa de su próxima libertad

Floriana se quedó inmóvil de asombro.

—Mi libertad... ¿Su arrepentimiento?... replicó, maquinalmente.

—Ante todo, señora, perdóneme la... estratagema de que me he servido para hacerme abrir la ventana, prosiguió el caballero, con tono ligeramente irónico. No vengo ni en nombre ni de parte del señor de La March. Y eso se explica porque dos días después de la realización de ese fatal matrimonio, el señor de La March desapareció.

La joven se llevó ambas manos al corazón, y sus ojos parecieron cubrirse con un velo.

—Circunstancia, continuó Grammont, con indiferencia afectada, que ha hecho imposible que se le entregara a mi pobre amigo la carta que entregó usted al señor de La Rivonniere y que me hago un deber en devolverle a usted.

Floriana se acercó a Grammont, con el ceño fruncido y la mano extendida pálida de cólera y de vergüenza

—¿Esa carta entre sus manos? exclamó ¿La ha leído usted acaso?

—Era preciso..., dijo Grammont, dejando escapar un suspiro melancólico Pero no tema usted nada, señora, ese secreto, si así puede llamársele, no saldrá de mi pecho; y además... mire usted.

Diciendo esto, Grammont avanzó hacia el hachón que iluminaba esta escena y acercando el papel a la llama dejó que éste se redujera a cenizas.

Floriana dió un paso y ahogó un grito. Luego se detuvo. El caballero, sin perderla de vista había realizado esta operación. Cuando hubo terminado, arrojó al suelo el papel carbonizado y lo pisó, diciendo.

—Ya ve usted señora que no tiene nada que temer... Esta carta ya no puede hablar.

La joven crispó sus manos ardientes y después de un corto silencio, dijo:

—Esa carta no estaba destinada a usted... ha cometido usted una infamia.

Grammont sonrió.

—Veamos señora, dijo, sonriendo, razonemos un poco; suponiendo que este papel hubiera llegado a su destino, cosa que no creo, ¿para qué señora, afligir aún más a ese pobre muchacho con dos líneas que habría podido tomar por un cambio inesperado de opinión de su parte, cuando no era más que una frase arrancada a su primer movimiento agradecido?

Floriana miró a Grammont, con una especie de terror.

(Continuará)

NUESTRA SEMANA Fin de Mes

REPLETA DE OCASIONES DE SENSACION

que han de justificar una vez más nuestra ventajosa venta de FIN DE MES iniciamos hoy el primer día de esta atrayente semana. — UN GRAN ACONTECIMIENTO para las familias constituye siempre la venta de SALDOS Y RETAZOS, que a precios de VERDADERA REALIZACION saldamos en nuestras semanas. — PARA ESTA SEMANA RIGEN PRECIOS REBAJADOS en artículos de gran actualidad, artículos de mercería, artículos de adorno, pieles, perfumes, confecciones, artículos de punto y abrigo. etc., etc.

GRANDIOSA AGLOMERACION DE RETAZOS SALDAREMOS COMO SIEMPRE A PRECIOS MAS BAJOS DE SU COSTO

TEJIDOS DE ALGODON

FRANELETA de algodón, muy buena clase, color liso, crema y celeste solamente, ancho 70 ctms. Esta semana, el metro, a. . . . . . $ **0.65**

FRANELETA de algodón, artículo inglés, gran variedad de dibujos, especiales para batones, gran oportunidad. Esta semana, el metro, $ **1.10**

BOMBASI estilo inglés, muy buena clase, variedad de colores firmes al lavado; ancho 70 ctms. Ocasión. Esta semana, el metro, a. . $ **0.90**

MOLETON cotelet, muy afelpado, riquísima calidad, grandioso surtido de colores lisos, artículo especial para batones finos y capitas para niños. Gran ocasión. Esta semana, el metro, a. . . . . $ **2.50**

TEJIDOS DE LANA

RICA SARGA mezcla de algodón, colores marino, negra y blanca. Doble ancho. Artículo de buen resultado. Precio excepcional. Esta semana, el metro, a. . . . . $ **1.90**

SARGA de lana mezcla, riquísimo artículo muy propio para vestidos y uniformes de colegio, azul marino solamente, ancho 100 ctms. Extraordinaria ocasión. Esta semana, el metro, a. . . . . $ **2.50**

UN GRAN LOTE de sargas, gabardinas y cotelet, todas doble ancho y colores de moda. Unica oportunidad, a elegir. Esta semana, el metro, a pesos. **2.80**

CASIMIR inglés, colores lisos, muy propios para vestidos sastre y fantasía. Doble ancho. Esta semana, el metro, a. . . . . $ **3.50**

MELTON inglés, de lana mezcla, artículo especial para tapados, ancho 140 ctms. Excepcional ocasión. Esta semana, el metro, a. . . $ **4.50**

CASIMIR Smart, artículo especial para la confección de tapados, colores oscuros, ancho 140 ctms. Esta semana, el metro, a. . . . . $ **5.90**

VELOUR Dinora, pura lana, excelente surtido de colores de moda. Doble ancho. Gran ocasión. Esta semana, el metro, a. . . . . $ **7.80**

TERCIOPELOS Y SEDAS

SATIN meteor, de pura seda, espléndido tejido para la confección de vestidos de fiesta y calle, surtido de colores. Doble ancho. Gran ocasión. Esta semana, el metro, a. . . . $ **5.70**

TERCIOPELO inglés, de muy buena calidad, especial para la confección de vestidos y tapados, surtido de colores, ancho 55 ctms. Esta semana, el metro, a. . . . . $ **2.50**

TERCIOPELO inglés, riquísima calidad muy souple, especial para la confección de vestidos y tapados, artículo de gran moda, colores gris, marino y negro. Excepcional ocasión. Esta semana, el metro, a. . . . . . . $ **9.90**

SATIN Duchess, pura seda, negro solamente, doble ancho. Excepcional ocasión. Esta semana, el metro, a. . . . . $ **7.80**

CONFECCIONES

SACOS de punto, para señoras, forma de novedad, colores granate, marino y negro; talle del 44 al 52. Esta semana, a. . . . . $ **5.90**

BATONES de franeletas en varios colores lisos, artículo práctico y lavable. Todos los talles. Esta semana, a. . . . . $ **4.90**

TRAJES de saco, confeccionados en ricos géneros de lana, colores oscuros, formas modernas y en todos los talles. Esta semana, a. . . . $ **45.00**

VESTIDOS fantasía en sarga de lana, colores lisos, adornados con vivos de terciopelo y vainillas. Esta semana, a. . . . . $ **29.50**

MERCERIA

GRAN RECLAME: Anillas niqueladas para carteras y pulseras, en todos los tamaños. Esta semana, a pesos. **0.35**

CAJAS de gran fantasía en gabardina rosa viejo, con rayas negras anchas en tres formas diferentes. ESTA SEMANA a. . . . . $ **0.95**

VAINILLA sobre madapolán fino, con un diente. Verdadero reclame. ESTA SEMANA la pieza de tres metros a. . . . . $ **0.20**

CINTA DE HILERA Bretaña, artículo muy conveniente, como para fabricantes de ropa blanca y corsés; el rollo de 50 mts. ESTA SEMANA $ **1.10**

LANA SANTA CLARA, 5 hilos, la mejor calidad, en todos los colores y negra, ESTA SEMANA la madeja a. . . . . $ **1.30**

GUANTERIA

GUANTES de cabritilla, cortos, primera calidad, artículo muy recomendable, todos los colores y números, blancos y negros. ESTA SEMANA a pesos. . . . . $ **4.90**

GUANTES de fina imitación "Piel de Suecia", artículo muy práctico, bonito surtido en colores blancos y negros, todos los números. ESTA SEMANA a. . . . . $ **3.80**

GUANTES de Jersey seda muy dobles, clase aparente para media estación, en colores blancos y negros. ESTA SEMANA a. . . . . . . $ **3.50**

PIELES

GRANDIOSO surtido en cuellos de piel, formas nuevas: de Nutria Renardina negra, Lapin blanco, etc. ESTA SEMANA a. . . . . $ **19.80**

ZORRO con forma, de fina calidad, color negro. ESTA SEMANA a pesos. . . . . $ **29.80**

PERFUMERIA

COLONIA "La Piedad", en los perfumes Vetyver o Verbena, el frasco de un litro. ESTA SEMANA a pesos. . . . . $ **3.90**

POLVOS Anthea de Roger et Gallet; todos los perfumes. ESTA SEMANA a. . . . . $ **1.50**

JABONES varias flores, muy perfumados y durables. La 1/2 docena. ESTA SEMANA a. . . $ **1.20**

Boneteria para Señoras y Caballeros

CAMISETAS de algodón, punto Suizo, manga larga, tejido muy elástico, en blanco, rosa y cielo, para señoras. ESTA SEMANA a. . . . $ **1.75**

CAMISETAS de pura lana, blancas, punto Suizo, manga larga; artículo de buen resultado y gran abrigo; para señoras ESTA SEMANA a. . . . . $ **4.25**

MEDIAS de algodón, negras, mousseline, sin costura, suela reforzada, negro garantido; para señoras. ESTA SEMANA a. . . . . $ **0.60**

CAMISETAS de algodón con frisa punto jersey rayadas, en varios colores; artículo de gran abrigo, para caballeros. ESTA SEMANA, $ **2.25**

ACOLCHADOS Y FRAZADAS
Precios excepcionales

FRAZADAS de algodón moletón, blancas con guardas azul ó punzó, especiales para medio tiempo. Esta semana para dos plazas pesos 9.50; para 1 1/2 plaza $ 7.80; para una plaza, a. . . . . $ **5.90**

ACOLCHADOS de satine, floreado en un lado y liso de otro, o liso de ambos lados, en colores y combinaciones muy lindas, rellenos de algodón especial. Esta semana: para cama de dos plazas, $ 19.50, para una plaza, a. . . . . $ **14.50**

FRAZADAS de lana, muy abrigadas blancas con guarda, de color azul o punzó; para dos plazas pesos 16.90; para camas de una plaza, a pesos. **12.50**

FRAZADAS de lana moletón, artículo fino, con guarda, en colores suaves rosa y celeste, y ancho ribete de cinta de seda; para camas de dos plazas a $ 27.50; para camas de una plaza, a. . . . . $ **22.50**

SECCION CALZADO

ZAPATOS de potro charolado, media griega, modelo y horma de última moda. Verdadera ocasión. Numeraciones completas 34 al 40. El par, a. . . . . $ **11.90**

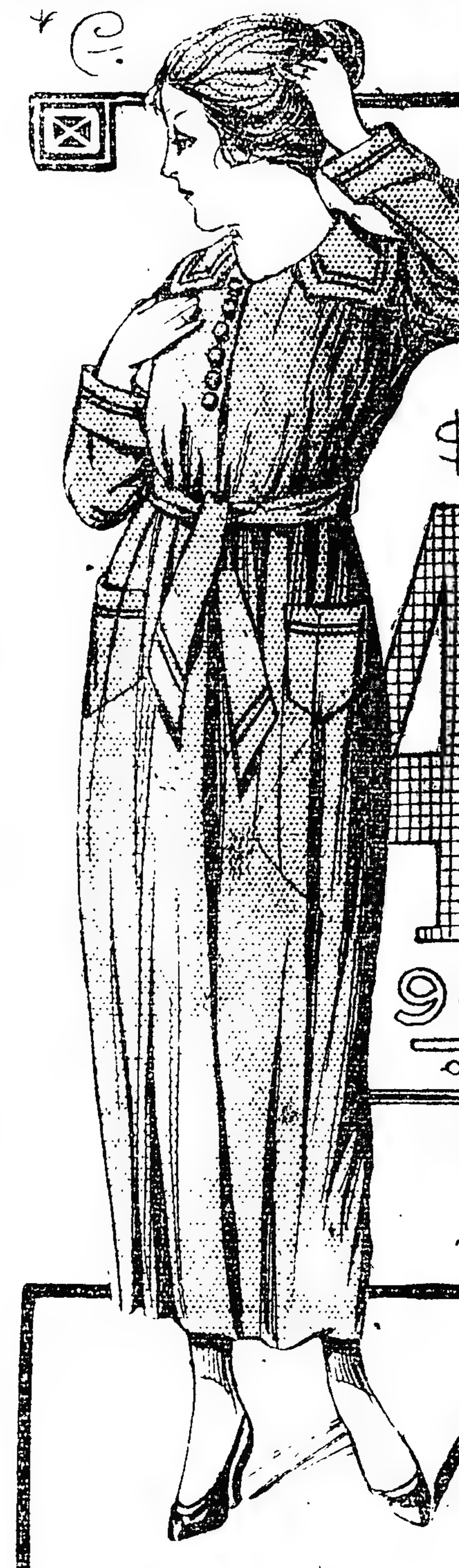

BATON de franeleta en colores lisos, calidad fina; forma muy práctica y lavable; todos los talles. Esta semana a. . . $

4.90

CATALOGO

Está en circulación nuestro catálogo general para otoño e invierno 1919; lo enviamos libre franqueo a toda persona que resida en el interior o exterior de la república.

HORARIO DE VENTA

De 9 a 12 m. y de 2 a 7 p. m. De 12 a 2 nuestra casa permanece cerrada.

TIENDA LA PIEDAD

Bme MITRE ESQ. CERRITO.

Dr. P...
Especialista de los hospitales ... Rawson. Piel, secretas, sífilis, ... SE MUDO: B. MITRE 1548, de ...

ENFERMEDADES DE NIÑOS
Dr. MANUEL CAFFERATA, médico del Hospital de Niños. Lima 521, de ... m. - U. T. 1598, B. Orden.

CORAZON, ESTOMAGO y PULMONES
Dr. Diego Dávison. Ex médico interno del Hosp. Real de Edimburgo. Rayos X. Consultas de 1 a 4, Bartolomé Mitre 1417.

Secretas-Urinarias-Piel
Prof. FERULANO y Dr. P. MALVICINO
—Especialistas—
Cura rápida de Uretritis, Estrecheces, Prostatitis, Impotencia, Ulceras, Fístulas. Cura de la Avariosis con el subsidio del eficaz **914**
TUCUMAN 696 de 9 a ...

Dr. CHABROUX Diplomado del H... de París. Urología, etc. Jefe del servicio de ... Secretas y Urinarias del Hosp. Alvear. MITRE 783, de 2 a 6.30 p. m.

Dr. AYNES
Secretas, nerviosas y vías urinarias. ... Esmeralda 463. Consultas de 12 a ... Empleados y pobres, gratis.

J. BONANSEA
Cirujano dentista de las Facultades de Bolonia y Buenos Aires, calle MORENO ...

Dr. MAIDANA Jefe de los servicios de garganta, nariz y oídos de los hospitales Francés y Rivadavia. Consultas de 3 a 5. — TALCAHUANO 854.

Dr. Hurtaul...
Médico oculista de la Clínica del Doctor Rivadavia. — Consultas de 2 a 4. LAVALLE 1312.

Estómago - Intestino
Colitis—Sequedad de vientre—Hemorroides. Dr. C. LEIGUARDA. Viamonte 857. U. T. 6482, Juncal.

Dr. ELIZALDE Jefe de clínica del servicio de las enfermedades del riñón, próstata, vejiga, etc., Hospital San Roque. Consultas de ... PARAGUAY 983.

Dr. RAPOPOR...
606-914 Especialista en piel y ... CORRIENTES 2070, de ... Obreros, de 6 a 8 p. m.

VACUNAS CARBUNCLO ... MANCHA ... LIGNIERES HERM... 740, POSTVEDOS ...

Dr. BAFICO Especialista en secretas y génito-urinarias. Enfermedades de señoras. Ex ... de Sanatorio de señoras y médico del Hosp. Rawson. Tucumán 719.

LUTOS
TAPADOS en paño opaco de lana, variedad de modelos elegantes, $ 70.00 y $ 6...
SOMBREROS y TOCAS ... pón opaco con velos atrás de crêpe georgette, a $ ...
VISOS en satiné, diferentes formas, a $ 6.00 y ...
A las clientas que lo soliciten ... vamos a recibir órdenes, ... competentes ...
The South American **GATH & CHAV...**
ANEXO: Ada. de Mayo, Perú

"LOS LU..."
Ofrece géneros de ... dad, a precios convenie...
VELOUR, doble an...
GABARDINA doble ancho, a ...
ARMOUR a rayas, ...
CRESPON chiffon, ...
GEORGETTE extr... pesos ...
"Los Lutos" 445 C. ...
U. T. 1873, L...

CAS...
Baño H...
FLORIDA Y PAR...
AJUARES para NOVIAS y N...
EN BLANCO Y LEN...
GRAN REBAJA DE ...
NO TIENE SUCUR...

AVISOS FUNEB...

SEPELIOS

ROSA FERNANDEZ RAMO... —q. e. p. d.—Falleció el ... de 1919, confortada con ... de la santa religión y ... papal.—Sus hijos Luisa R. de ..., Alejandro J., Carlos A., Irene R. ..., Isaías, Roberto J., sus hijos ... Eduardo G. Palma, Adolfo N. ... del Latorre de Rosa, Angélica ... Rosa, Carolina Scasso de Rosa, ... hermanos, hermanos políticos, sobrinos y demás deudos invitan a sus relaciones a acompañar los restos de la extinta al cementerio del Norte, hoy lunes 2... a las 10 a. m., previa misa de cuerpo presente, a las 10.30 a. m. en la ... Pilar. Se ruega no enviar coronas ... se despedirá por tarjeta. Casa ..., Berutti 2376.—Carruajes en la ... barne (hijos de Juan Iribarne), C... Andes 1230.

Capitán NICOLAS GARCIA C... —q. e. p. d.—Falleció el 20 de ... 1919.—Sus hijitos Josefina, Jorge, Alberto y Marianito; ... dres políticos Juan Posse y ... Posse; sus hermanos Pedro y Zoi... Castaño, Francisco Miguel y Car... Castaño; hermanos políticos, sobrinos y demás deudos invitan a sus relaciones a acompañar los restos del extinto al c... del Oeste, hoy lunes 21, a las ... El duelo se despedirá por tarjeta ... mortuoria Guanacache 2267. ... Se ruega no enviar coronas. Nota: ... en la cochería de Miguel Costa, ... 2352 y sucursal Olivos.

OLGA GARCIA FERNANDE... q. e. p. d.—Falleció el 20 de abril ... confortada con los auxilios de ... la religión.—Su señora madre ... de García, sus hermanos ... (ausente), Blanca G. F..., ... Naón, Amanda y Oscar; sus ... políticos Emma E. de García ... y Carlos Miranda Naón; sus ... primos y demás deudos ... sus relaciones a acompañar los ... de la extinta al cementerio del Oeste, ... 21 a las 10 a. m. Se ruega ... coronas. El duelo se despedirá por ... Casa mortuoria Sud América ... Mitre Ricarte 212 y ... hasta las 9 a. m.

CLARA F. DE HERBERTZ... Falleció el 20 de abril de ... Su esposo Carlos Herbertz, ... Enrique Carlos Anita He... y demás deudos invitan a sus relaciones a acompañar los restos de la extinta ... cementerio alemán hoy lunes 21 de ... 4 p. m. El duelo se despedirá ... Se ruega no enviar coronas. ... Río de Janeiro 1675.—N... cortejo de la empresa Pulanmdesas ... A., 4432 Corrientes 4436.

MARIA AMARE DE SAJOUS ... q. e. p. d.—Falleció el 20 de abril ... confortada con los auxilios de la religión y la bendición papal.—Sus hijos Magdalena S. de Memvielle (a...), Juan Francisco; sus hijos políticos ... Memvielle (ausente) y María Dorignac, nietos, sobrinos, primos, deudos y la familia Dorignac invitan a sus relaciones a acompañar los restos de la extinta al cementerio del Oeste, lunes 21, a las 3 p. m. Casa mortuoria Cochabamba 1760. Se ruega no enviar coronas. Servicio empresa Persse, Entre ... 340.

Los avisos fúnebres continúan en la siguiente

Secretas-Urinarias-Piel
Dr. Saraceni—
—ESPECIALISTA
CURA RAPIDA de Enfermedades SECRETAS y Piel - Estrechez - Prostatitis - Ulceras - Impotencia - Cura de la AVARIOSIS con aplicación sin dolor del **606-914**
CORRIENTES 1777 de 8 a 11 am. y de 2 a 8 pm.

Doctor E. T. FRERS
Médico del Hospital Rawson—GARGANTA, NARIZ y OIDOS. — Viamonte 838, de 2 a 6 p. m. U. T. 7000 (Libertad). v30

J. EDELBERG
Dentista-cirujano. Dientes fijos sin paladar. Operaciones sin dolor. Bernardo de Irigoyen 900. v30

Dr. DEGIOVANANGELO
Especialista en nariz, garganta y oído. Sordera, nuevo tratamiento. Viamonte 1848. De 3 a 5; domingos, de 9 a 11. v30

Riñón-Vejiga-Próstata
URETRA Y VENEREO-AVARIOSIS
Dr. MACKINTOSH
Cirujano de las vías génito-urinarias.—Jefe de la especialidad en el Hosp. Florio. Uretroscopía, elec. o y sueroterapia en las uretritis crónicas, alta frecuencia y electro-coagulación. Consultas de 2 a 6 p. m. Pueyrredón 842. U. T. 1618, Mitre. v30

SOCIEDAD HIPOTECARIA
BELGA-AMERICANA
Banco Hipotecario Franco-Argentino
226 - Bartolomé Mitre - 226
Hace préstamos hipotecarios en oro sobre propiedades en la capital federal y sobre establecimientos de campo, a largos plazos :: sin límite en la cantidad.

Riñón-Vejiga-Próstata
URETRA Y VENEREO-AVARIOSIS
Dr. Salleras Especialista del Hosp. Clínicas
CALLAO 67 - Consultas de 2 a 6 p.m.

INSTITUTO MEDICO MARAGLIANO
GENOVA - BUENOS AIRES
Para el estudio, diagnóstico, pronóstico y tratamiento, únicamente de la
TUBERCULOSIS EN GENERAL
Diagnóstico precoz por la Reacción Biológica (sangre) y aplicación del nuevo tratamiento en este país del método Maragliano. Sueros y vacunas antituberculares.—Horas de consulta: de 10 a. m. a 4 p. m. Salta 134.

Doctora GIORGI
Médica de la Maternidad del Hospital San Roque.—Enfermedades de señoras y partos. Consultas de 3 a 5. Corrientes 1212.

Dr. G. SISTO Profesor extraord. de clínica infantil. Jefe del servicio de niños del Hosp. Alvear. Talcahuano 1042, de 2 a 4 p. m.—U. T. 3233, Juncal.

Dr. LLAMES MASSINI
Profesor de partos de la Facultad de Medicina. Médico del Consultorio de LA PRENSA. Jefe del servicio de partos del Hospital Fernández. Atiende especialmente enfermedades de señoras. VIAMONTE 834. De 3 a 5, menos los jueves.

Dr. Enrique Castaño
Médico del servicio de génito-urinarias del Hospital San Roque. Especialista en enfermedades del riñón, vejiga, próstata, etc. y afecciones específicas. Tratamiento de los tumores vesicales por electrocoagulación. Consultas de 4 a 7 p. m.—TUCUMAN 830.

EXIJAN ESTOS PRECIOS OFICIALES

Kerosene "CALORIA" IMPORTADO	$ 13.00
Kerosene "LUMINOSO" DE REFINACION NACIONAL	$ 12.40
Nafta "WICO" etiqueta verde PRECIOS CORRIENTES POR CAJON DE DOS LATAS	$ 16.40
Kerosene "LUMINOSO" EN UNIDADES DE DOS LATAS, SIN CAJON	$ 12.10
Nafta "WICO" En los garages o en los surtidores a	37 centavos por litro

WEST INDIA OIL COMPANY
185 — PASEO COLON — 185

Dr. O'FARRELL Profesor de la Facultad y Director de la Maternidad del Hospital Rawson. Atiende especialmente enfermedades de señoras. De 2 a 4 p. m. VIAMONTE 550. v30

Dr. José Solari
Internas, (Corazón, pul., estóm., vientre, sangre). Señoras y secretas. RAYOS X — RIVADAVIA 2509.—De 2 a 5 p. m. v23a

914 POLICLINICO MODERNO
Director Dr. VALLES
SECRETAS AVARIOSIS CURACIONES POR ABONOS de 10 y 30 DIAS A 20 y 50 $
CURAS RAPIDAS sin DOLOR
606 de 8 a 8 — MORENO 835 1116

SECRETAS Y URINARIAS
Curación científica debilidad vital, estrecheces, vejiga y próstata. Doctor Torti. Piedras 372. De 9 a ...

HERNIA
... garantía ... y sin molestias ... New Elastic Truss ... eficaz, este ... permite todo ... cómoda y ... acción progresiva de la hernias ... y seguridad. S. Barr, especialista ..., Sarmiento 673 (1er piso), de ...

SECRETAS VIAS URINARIAS PIEL
Dr. R. CACERES ... Hospitales Saint Louis y Cochin de París. Curaciones rápidas y sin dolor ... económicos.
914 - 1115
CORRIENTES 679

Dr. DODDS
Médico oculista, enfermedades de los OJOS y ANTEOJOS. MAIPU 794, de 3 a 5

Secretas - Venéreas
Dr. L. VETERE
De la Universidad de Nápoles y Buenos Aires. Cura rápida enfermedades venéreas internas y de señoras. POZOS 611. De 7 a 10 a.m. y de 2 a 4 p.m. U. T. 645, Libertad. v16my

SAL **Cerebos**
fabricada en Inglaterra é importada directamente en los paquetes originales
... la mesa.

Dr. ZACARIAS GUZMAN
DE REGRESO DE EUROPA CON
RADIUM para Cáncer, Tumores, Anciomas (manchas vinosas), etc. Enfermedades de la Piel. — RAYOS ULTRAVIOLETA.
Larrea 715, de 1 a 4 p.m. U.T. 5826, Juncal

BRAVO BARROS & Cía.

y cinc y dos patios. Base, $ 50.489,60, de cuya suma se deducirá una hipoteca de 8.000 cédulas nacionales serie II, con la que deberá continuarse a estilo de plaza. Las escrituras se otorgarán por ante la oficina del señor Julio Guyot. 8 o|o a cuenta de precio. Comisión 2 o|o. Informes y planos, 351 San Martín 361. — BRAVO BARROS y Cía. a15

TALCAHUANO ESQ. CHARCAS. Frentes al Sur y Oeste. Judicial. Edificio sólido, de altos, susceptible de reformas. Puede producir fácilmente $ 10.000 de renta al año. Sobre la plaza Libertad, y en una ubicación codiciada. Juez doctor Pedro V. Meléndez, secretario doctor José F. Oderigo. Juicio Lorenzo Raggio con Cesárea E. Garramuño de Godoy. Base, 109.000 pesos.

EL MARTES 29 de abril, a las 3 p. m., en nuestro hall, 351 San Martín 361. TERRENO: Se compone de dos fracciones: una de 17m.35 (19v.92) a Talcahuano números 1005 a 1009, por 16m.97 (19v.60) a Charcas 1289 a 99, y otra de 3m.25 (3v.75) a Talcahuano por 17m.10 (19v.74) de fondo. En conjunto: 23v.67 a Talcahuano por 19v.60 a Charcas. EDIFICIO: Planta baja: dos amplios locales para negocio, con tres habitaciones, dos cocinas y dos patios. Planta alta: Dos casas de familia, cada una con sala, escritorio, tres habitaciones, cuarto de baño, cocina y tres piezas para servicio. Frente imitación piedra, cielorrasos de yeso, pisos pino de tea y mosaico, celosías, instalación de luz eléctrica. Visítese de 2 a 5. 8 o|o a cuenta de precio. Comisión 2 o|o. Informes, 351 San Martín 361.—BRAVO BARROS y Cía. a15

UNA GRAN PROPIEDAD de renta. Muy central, Santiago del Estero 351 y 353, entre Moreno y Belgrano, y sobre la avenida de Mayo. Sólido edificio de tres pisos, que produce $ 8.880 de renta, esto es, más del 11 o|o. Base, $ 80.000.

EL MARTES 22 de abril, a las 3 p. m., en nuestro hall, 351 San Martín 361. TERRENO: 10 por 70 varas. Ad corpus. EDIFICIO: Planta baja: Vestíbulo, sala, dos comedores, siete habitaciones, baño, cocina y tres piezas de madera. Primer piso, alto: Sala amplia al frente, comedor, siete habitaciones, amplio baño, dos piezas para servicio, cocina y dependencias. Segundo piso alto: Sala, comedor, seis habitaciones, cuarto de baño y cocina. Visítese de 3 a 5. Títulos perfectos. Informes, 351 San Martín 361.—BRAVO BARROS y Cía. a10

SANTIAGO DEL ESTERO 843. Entre Moreno y Belgrano. Buena casa de familia, cómoda. Sobre la avenida de Mayo y en muy linda ubicación. Base, $ 32.000.

EL MARTES 22 de abril, a las 3 p. m., en nuestro hall, 351 San Martín 361. TERRENO: 12v42 por 17v50. Ad corpus. EDIFICIO: Sala, comedor, cinco habitaciones, cuarto de baño, cocina, carbonera, lavadero y tres piezas altas para servicio. Visítese de 2 a 5. Títulos perfectos. Informes, 351 San Martín 361.—BRAVO BARROS y Cía. a10

PARA INDUSTRIALES, MOderna, en Palermo, Cerviño 3964 a 3966 entre Acevedo y Lafinur. A dos cuadras de la Avenida Alvear y a tres de Las Heras. Casa de familia muy bien tenida, y gran galpón. Base, $ 25.000. Podrá constituirse una hipoteca de $ 15.000 a dos años de plazo, al 7 1|2 o|o.

EL MARTES 22 de abril, a las 3 p. m. en nuestro hall, TERRENO: 10 varas por 58v30 y 57v88. Ad corpus. EDIFICIO: Casa con sala y comedor, dos habitaciones, baño, cocina, estudio de fotografía, dos piezas de servicio y galería. Al fondo, con entrada independiente gran galpón de material con techo de cinc, cabriadas de hierro y piso portland. Cloacas. Visítese de 9 a. m. a 1 p. m. Títulos perfectos. Informes, 351 San Martín 361.—BRAVO BARROS y Cía. a15

CASA J. E. URIBURU 752— Para habitar o para renta. Muy cómoda. Al lado de la avenida Córdoba. Base, pesos 18.000.

EL MARTES 22 de abril, a las 3 p. m. en nuestro hall, 351 San Martín 361. TERRENO: 7v79 por 30 varas. Ad corpus. EDIFICIO: Vestíbulo, sala, comedor, tres habitaciones, cuarto de baño, cocina, pieza para servicio y patio. Frente imitación piedra, cielorrasos de yeso, carpintería y celosías de cedro, pisos pino tea y mosaico e instalación de luz eléctrica. Títulos perfectos. Visítese de 1 a 4. Informes 351 San Martín 361.—BRAVO BARROS y Cía. a10

*SOBRE EL CONGRESO, PO*zos 350. Entre Belgrano y Moreno, a una cuadra de Entre Ríos. Buena casa para habitar. Puede producir alta renta. Base, $ 16.000.

EL DOMINGO 27 de abril a las 4 p. m. en la misma propiedad. TERRENO: 8v50 por 18v50. Ad corpus. EDIFICIO: vestíbulo, sala, 3 habitaciones, baño, cocina y 2 piezas altas para servicio. Frente imitación piedra. Títulos perfectos. Visítese de 2 a 5. Informes 351 San Martín 361.—BRAVO BARROS y Cía. a20

SOBRE LA PLAZA ONCE— Casa Misiones 209, entre Alsina y Moreno. A 2 cuadras de Rivadavia y a una de Belgrano. Base, $ 11.000. Podrá constituirse una hipoteca de $ 8.000, a 3 años de plazo, al 7 y 1|2 o|o.

EL DOMINGO 27 de abril a las 3 p. m. en la misma propiedad. TERRENO: 11v46 por 11 varas y [illegible]. Ad corpus. EDIFICIO: comedor, 2 habitaciones bajas, una en altos, cocina. Adoquinado pago, baño instalado y patio. Visítese de 4 a 5. Títulos perfectos. Informes, 351 San Martín 361.—BRAVO BARROS y Cía. a20

CASA AL OESTE. Judicial— Thames 211, entre Murillo y Padilla. Adoquinado al frente. A [illegible] cuadras de la avenida Triunvirato y de los tranvías eléctricos. Puede dar $ [illegible] al año. Juez doctor Pedro V. Meléndez, secretario doctor J. C. Dolheye. Juicio Banco El Hogar Argentino con Antonio Munne. Base $ [illegible]. Podrá constituirse una hipoteca de $ 5.000 a cinco años de plazo, con 8 o|o de interés anual pagadero por trimestres anticipados, debiendo en este caso escriturar por ante el escribano que designe el Banco mencionado.

EL DOMINGO 27 de abril, a las 3 en la misma propiedad. Terreno 10m39 (12 varas) por 14m16 (16v35) en un costado [illegible]. Edificio dos habitaciones al frente y amplio galpón con armadura de hierro y techo de hierro galvanizado. 8 o|o a cuenta de precio. Comisión 2 o|o. Informes, 351 San Martín 361. BRAVO BARROS y Cía. a12

*SOBRE LA AVENIDA RI*vera. Casa Carranza 1118, entre Cabrera y Guatemala, a una cuadra de Rivera y de los tranvías. [illegible]

EL DOMINGO 27 de abril a las 3 p. m. en la misma propiedad. TERRENO 10 varas por 50v31 y 50v31 y 15v07 en el contrafrente. Ad corpus. Edificio: 3 habitaciones, pieza de madera y cinc, patio de mosaico y dependencias. Tiene cloacas. Llaves en el No. 1146. Títulos perfectos. Informes 351 San Martín 361. BRAVO BARROS y Cía. a20

CASA EN BELGRANO — 4 plazos. Calle Núñez 2296|300, esquina Conesa. A una cuadra de Cabildo y de 3 poliriquetes, y a 5 de la estación Núñez. Adoquinados pagos. Base, $ 9.000. Mitad al contado y mitad a un año de plazo y 7 o|o de interés.

EL DOMINGO 27 de abril, a las 3 p. m. en la misma propiedad. TERRENO: 20 varas por 50. Ad corpus. EDIFICIO: [illegible] dos piezas, cocina y [illegible]. Títulos perfectos. Informes 351 San Martín 361.—BRAVO BARROS y Cía. a20

CASA EN AVELLANEDA— En el pueblo Piñeyro. Calle Aldecoa 846 entre Fraga y Lévaro. Adoquinado pago y [illegible] mensuales. Base $ 3.000.

EL DOMINGO 27 de abril, a las 4 p. m. en la misma propiedad. Terreno 11v51 por 51v44. Ad corpus. Edificio: [illegible] seis habitaciones grandes [illegible] de material [illegible] Títulos perfectos. [illegible] 351 San Martín 361.—BRAVO BARROS y Cía.

*CASA POR $ 2.000, EN FLO*resta. Calle Cuenca [illegible], entre Avenida Lacarra y Laguna. A 3 cuadras de Mariano Acosta. Base, $ 2.000, de cuya suma se deducirá una hipoteca de [illegible] cédulas argentinas.

EL DOMINGO 27 de abril a las 3 p. m. en la misma propiedad. TERRENO: [illegible] varas por 22v66. Ad corpus. EDIFICIO: [illegible] habitaciones, cocina, patio de mosaico. Títulos perfectos. Informes 351 San Martín 361.—BRAVO BARROS y Cía. a20

EN NUEVOS MATADEROS Judicial. Casa Basualdo 1076, entre Bragado y Tapalqué. A cuadra y media de la avenida [illegible]. Juez doctor Matías Mackinlay Zapiola, secretario doctor José A. Quirno Costa. Juicio Juan Martín Figallo con Melchor A. [illegible]. Base pesos 1.600.

EL DOMINGO 4 de mayo a las 3 p. m. en la misma propiedad. TERRENO 8m66 por 41m21 (10 varas por 49v89), superficie 374.19 m. c. (498.92 v. c.). EDIFICIO: una habitación de material, baño, cocina, galpón de madera y cinc y gallinero. 8 o|o a cuenta de precio. Comisión 2 o|o. Informes, 351 San Martín 361.—BRAVO BARROS y Cía. a15

EN LAS LOMAS DE SAN Isidro. Por división de condominio. 58.000 varas cuadradas en lotes, con frente al bulevar de la Legua, a dos cuadras de la calle Márquez con tranvía a la estación San Isidro, a cuatro cuadras de los talleres del F. C. C. C., próximos a la estación Boulogne y equidistante de las estaciones Martínez y San Isidro del F. C. C. A. Inmediatos a la quinta de Repetto y sobre la gran escuela de artes y oficios Juan Segundo Fernández que próximamente empezará a construirse, lo que realzará la importancia de aquel punto y traerá como consecuencia inmediata una valorización considerable en los terrenos que los rodean. Terrenos altos, inmejorables para casas-quintas o recreos. Base, 40 centavos la vara. Tercera parte al contado, tercera parte a seis meses y tercera parte a un año de plazo y 6 o|o de interés.

EL MIERCOLES 23 de abril, a las 3 p. m., en nuestro hall. Títulos perfectos. Escrituras por ante el escribano señor Cipriano Muñoz Pérez. Informes y planos, 351 San Martín 361.—BRAVO BARROS y Cía.

TERRENOS en NECOCHEA. —5 lotes en la mejor ubicación. Próximos a la playa, al bulevar Pellegrini, al bulevar Atlántida (macadamizado), al tranvía. Sin base. A plazos.

EL MIERCOLES 23 de abril, a las 3 p. m. en nuestro hall.

1o.—Esquina bulevar Atlántida y General Paunero. Superficie 530.57 v. c.

2o.—Esquina Industria y otra calle. A cuadra y media del bulevar Atlántida. Superficie 530.57 v. c.

3o.—Mitad del lote 1, quinta 179, forma esquina. Superficie 666.70 v. c.

4o.—Lotes 36 y 39, manzana D., quinta 154. Forman esquina. Superficie, 1.333.40 v. c. cada lote. A cuadra y media del tranvía y muy próximos al Necochea Hotel y del balneario. Títulos perfectos. Escrituras por ante el escribano señor Cipriano Muñoz y Pérez. Informes y planos 351 San Martín 361.—BRAVO BARROS y Cía. a15

*TERRENO EN RAMOS ME*jía.—Judicial. En Villa Sarmiento. A siete cuadras al Norte de la estación. Calles Julián Portela, Roque Pérez y otra sin nombre. Juez doctor Fernando Klappenbach, secretario doctor Jorge Figueroa Alcorta. Testamentaría de don Laureano Martínez Rufino. Base, $ 3.687.50.

EL MIERCOLES 30 de abril, a las 3 p. m., en nuestro hall, 351 San Martín 361. Superficie, 3.687.50 m² (4.916 v. c. 85). Corresponde a la fracción D. de la manzana 26, de la antigua quinta del doctor Madero. Es paraje alto, poblado. Rodeado de casas-quintas. Escrituras por ante el escribano señor Julio Guyot. 8 o|o a cuenta de precio. Comisión 2 o|o. Informes, 351 San Martín 361.—BRAVO BARROS y Cía. a15

TERRENO EN Uribelarrea — Judicial, partido de Cañuelas, 6.572.30 metros cuadrados. Juez doctor Fernando Klappenbach, secretario doctor Jorge Figueroa Alcorta. Testamentaría de don Laureano Martínez Rufino. Base, $ 539.04.

EL MIERCOLES 30 de abril, a las 3 p. m., en nuestro hall, 351 San Martín 361. Es parte de la chacra [illegible] plano de división de la colonia y mide 81m.50 al SE., lindando con el F. C. S., 81m.50 al NO. con Manuel J. Iglesias, [illegible] al SO. con Juan B. Lourtau y [illegible] al NE. con Juan B. Lourtau. Escritura por ante el escribano señor Julio Guyot. 8 o|o a cuenta de precio. Comisión 2 o|o. Informes, 351 San Martín 361.—BRAVO BARROS y Cía. a15

CAMPOS

EN LOS VALLES DEL RIO Negro. Judicial. 32.500 hectáreas con extenso frente a la margen Sur del Río Negro (navegable en toda su extensión) y frente a la isla Chica de Choele Choel. En la zona irrigable, donde las tierras alcanzan el más alto coeficiente de producción. Son campos de primer orden, en su mayor parte llanos, con ligeras ondulaciones en la parte Oeste, teniendo alrededor de 20.000 hectáreas de valle, con tierras negras y agua dulce, dedicables a la siembra de alfalfa y al cultivo de cereales, capaces de dar rendimientos incalculables sin necesidad de realizar obras de irrigación; el resto, puede ser fácilmente utilizado para la cría de ganados. Venta en un sólo lote por orden del señor Juez doctor Arturo Seeber, secretario Héctor Depietri. Testamentaría de don Mauricio Mayer. Base, $ 520.600 que equivale a $ 16 la hectárea.

EL LUNES 21 de abril a las 3 p. m., en nuestro hall, 351 San Martín 361. Corresponde a los lotes 3 a 5 y parte del 10 y una fracción de 5.000 hectáreas lindando con los lotes 3 a 5, todos de la sección VIII y lindan en conjunto al NE con el Río Negro; al SE., Guillermo Garbers; al NO., Nazario Cotín y campos fiscales y al SO. campos fiscales. Está alambrado en su perímetro (con excepción del frente al Río Negro) con siete hilos, postes de quebracho y varillas de hierro y dividido en doce grandes potreros y en otros más pequeños. Tiene casa principal con siete habitaciones, vestíbulo, pieza servicio y cocina, cuatro galpones de cinc con techos de hierro, dependencias para peones, oficina de correos y telégrafos, diversos puestos diseminados en el campo, bretes y bañaderos para ovejas, corrales grandes con manga para ganado mayor, dos molinos, algunos tanques australianos, pozos de balde y jagüeles. 8 o|o a cuenta de precio. Comisión, 2 o|o. Mayores informes y planos, 351 San Martín 361 — BRAVO BARROS y Cía. a5

CAMPOS en Marcos Paz.— 486 hectáreas de campo superior, especial para cualquier aplicación, sin desperdicio. A una legua al NE de la estación Plomer, F. C. Midland, a legua y media al NO. de Villars (empalme de los FF. CC. P. B. A.), a tres leguas al Oeste de Marcos Paz, y a 60 kilómetros de Buenos Aires. Todas las industrias rurales tienen allí campo propicio para su desarrollo, tanto por la riqueza de sus tierras como por la proximidad a la capital federal, que es mercado seguro para la colocación de sus productos. Base, $ 300 la hectárea. Tercera parte al contado y el resto a uno, dos y tres años de plazo con garantía hipotecaria y 7 o|o de interés, por semestres anticipados.

EL JUEVES 24 de abril, a las 3 p. m. en nuestro hall, 351 San Martín 361. Linderos Viuda de Moyano, Podestá, Aguer, Fox Méndez, Pizarro, Raffo y depósito Gutiérrez Lagos. Hale. Alambrado en todo el perímetro y dividido en cuatro potreros. Tiene casa de material con tres habitaciones, cocina, habiendo además otros puestos diseminados en el campo, un molino, [illegible] jagüeles con agua dulce muy buena a poca profundidad. Se entregará [illegible] estado arrendado a pesos 30 la hectárea al año. Es parte de la fracción que figura a nombre de Correa y Bourdet, en el registro gráfico y lo cruza la vía del ferrocarril Midland. Se visita por Marcos Paz o Plomer. En la cochería Lingardi, de Marcos Paz, darán facilidades para la inspección. Títulos perfectos. Mayores informes, 351 San Martín 361.—BRAVO BARROS y Cía. a10

CAMPO EN EL RIO NEGRO. Con frente al río Limay. 2.500 hectáreas [illegible], muy apto para ganadería o agricultura, fácil de irrigar. A cuatro leguas [illegible] al Oeste de la ciudad de Neuquén, del F. C. del Sud y de [illegible] de los ríos Neuquén y Limay [illegible] Río Negro. Base única, $ [illegible] la hectárea. Mitad al contado y mitad a seis meses de plazo con garantía hipotecaria y sin interés.

EL MIERCOLES 30 de abril, a las 3 p. m. en nuestro hall, 351 San Martín 361. [illegible] en la sección XX y linda [illegible] estancia de don Casimiro Gómez que está alambrada. Títulos perfectos. Mayores informes y planos, 351 San Martín 361. —BRAVO BARROS y Cía. a16

GRANJA EN MARCOS PAZ La Emilia, a 25 cuadras al Oeste de la estación Marcos Paz, del F. C. del Sud, a dos cuadras de la estación Elías Romero, del F. C. Midland y a las puertas de la capital 42 hectáreas de campo alto, superior, con valiosos alambrados, casa-habitación y otras mejoras. Con frente a los caminos reales de Navarro a Moreno y de Marcos Paz a Rodríguez. Base, $ 30.000. Podrá quedar en hipoteca $ 20.000 a uno, dos y tres años y 7 1|2 por ciento de interés anual.

EL LUNES 21 de abril, a las 3 p. m., en nuestro hall. Alambrada en el perímetro y dividida en cinco potreros con doce hilos (incluso tres de púa). Casa-habitación con sala, comedor, cuatro habitaciones, baño, cocina, pieza servicio y despensa, cochera y caballeriza, parque, gran gallinero, dependencias para peones, árboles frutales y de sombra, quintas, molino y motor con cañerías e instalación de gas acetileno. Comprende el campo que fué de Bartolotti. Visítese por Marcos Paz, dirigiéndose al cochero Roque. Títulos perfectos. Informes y planos, 351 San Martín 361.—BRAVO BARROS y Cía. a12

CAMPO EN CASTELLI. 700 hectáreas que comprenden el casco de la antigua estancia "La Florencia". A poco más de dos leguas al SE. de Castelli, y a tres leguas al NE. de la ciudad de Dolores. Base, $ 90 la hectárea.

EL JUEVES 24 de abril, a las 3 p. m. en nuestro hall, 351 San Martín 361. Linderos Carlos Guerrero, Esteban Facio, Francisca J. de Aguirre. Totalmente alambrado en el perímetro. Casa de material con cuatro habitaciones, dependencias y galerías, casa para peones, cocina, galpón, jagüel, represa y bebidas de hierros y monte de frutales y forestales. Se entregará previo el anticipado de 60 días. Se visita por Castelli, Dolores o Guerrero. En el registro gráfico figura a nombre de Lebron. Títulos perfectos. Informes y planos, 351 San Martín 361.—BRAVO BARROS y Cía. a20

CAMPO EN PIGUE. Judicial partido de Saavedra, 105 hectáreas, 46 áreas, 35 centiáreas. Parte del conocido campo La Tigra, próximo a la colonia Curamalan. A poco más de una legua al Este de la estación Goyena, a dos al Oeste de Saavedra y a tres de Pigüé. Para agricultura o ganadería. Juez doctor Arturo Seeber, secretario Héctor Depietri. Testamentaría de don Mauricio Mayer. Base, pesos 67.50 la hectárea.

EL LUNES 21 de abril, a las 3 p. m., en nuestro hall, 351 San Martín 361. Corresponde al lote 10 del plano de división de esos campos y linda al Norte con la vía del F. C. S.; al NO., Eduardo Durand [illegible] viuda de Mascías [illegible] a cuenta de precio. Comisión 2 [illegible] 351 San Martín 361. BRAVO BARROS y Cía.

V. S. Lobato y Cía.

CASAS

*CASA CON CEDULAS — ES*quina 2330 entre San Blas y Médanos. A una cuadra de las avenidas San Martín y Teniente General Donato Alvarez y de los tranvías 85, 68, 88 y 94. Adoquinado pago. Base pesos 15.000, con 4.500 cédulas, reducida a pesos 4.115.56.

EL DOMINGO 27 de abril a las 4, en la misma propiedad. Mide 10 varas por 50v67. Edificio sólido, comedor, 4 dormitorios, cuarto de baño, cocina, w. c. y pequeño fondo. Cielos rasos yeso, pisos tea, galerías material con pisos de mosaicos, cerco pared, puerta de calle de hierro, agua corriente, cloacas, etc. Está desocupada. Puede visitarse. Seña 8 o|o. Comisión 2 o|o. Informes, Rivadavia 369.—V. S. LOBATO y Cía. a20

HERMOSO HOTELITO — En la barranca de Belgrano, calle Olleros 2125 entre Villanueva y 11 de Septiembre, a 1 y 1|2 cuadra del Palacio Tornquist y a dos de Cabildo. Base pesos 30.000 que podrán dejarse en hipoteca por 4 años al 8 o|o. Saldo al contado. Adoquinado pago. Renta 280.

EL DOMINGO 27 de abril a las 4, en la misma. Mide 8.66 varas por 43v55. Edificio de primer orden. Piso bajo, hall, sala, comedor, cocina, despensa, pieza para servicio, lavadero, jardín al frente y al fondo. Piso alto, vestíbulo, 4 dormitorios, baño, terraza y otra pieza para servicio. Puede visitarse de 3 a 5. Seña 8 o|o. Comisión 2 o|o. Informes completos y planos pídan en nuestra casa, Rivadavia 639.—V. S. LOBATO y Cía. a15

*HERMOSA PROPIEDAD mo*derna en Flores, a media cuadra de Rivadavia y del subterráneo y a dos cuadras de la plaza e iglesia, Varela 47. Venta por liquidación testamentaria. División entre herederos. Base pesos 30.000. Renta pesos 250 mensuales. Título perfecto. Adoquinado pago. Cloacas aprobadas.

EL DOMINGO 27 de abril a las 3, en la misma casa. Mide 10 varas por 51 y 11 en el contrafrente. Edificio en cal, tirantería hierro, azotea de baldosas, rodeadas de barandas (menos las piezas altas) frente al portland. Tiene hermoso zaguán con zócalo de mármol, hall, salón y escritorio al frente, antesala, comedor amplio, 5 dormitorios principales, 2 baños instalados, cocina y pequeño jardín y en altos al fondo 4 habitaciones y baño, w. c., galerías, patios de mosaicos, pisos interiores pino tea encerados, cielos rasos yeso, instalación para luz eléctrica (embutida), lavadero, gallinero, revestimientos baldosas blancas en baños y cocina, celosías metálicas, balcón al frente, mampara entre sala y antesala. Puede visitarse de 10 a 11 y de 4.30 a 5.30. Seña 8 o|o. Comisión 2 o|o. Informes, Rivadavia 639.—V. S. LOBATO y Cía. a18

*JUDICIAL — CAMPO AL*falfado, de primer orden, parejo, sin desperdicio, en la sección segunda de La Pampa, a 1 1|2 legua al Norte de la estación Uriburu, F. C. O. Son 4.996 hectáreas, 99 áreas y 61 centiáreas. Base 50 $ la hectárea. Toda a plazo de 5 años.

EL MIERCOLES 23 de abril, a las 3, en nuestro salón de ventas, Rivadavia 639, de acuerdo con el siguiente:

EDICTO JUDICIAL

Por disposición del señor Juez de primera instancia en lo civil, de la capital, doctor Adolfo Casabal, secretaría del doctor Enrique Aranda, se hace saber por el término de 15 días que en el expediente No. 5678, han sido designados los martilleros señores V. S. Lobato y Cía., para que vendan en remate público, un campo situado en el Territorio Nacional de la Pampa, sección II, ángulo S. O. del lote 1, fracción C. y ángulo S. E. del lote 5, fracción D., con una superficie de 4.996 hectáreas, 99 áreas y 61 centiáreas, que linda por el Norte con parte del lote 5 de los señores Pablo y Rafael Torello y parte del lote 1 de don Ernesto Gaffage; por el Sur con parte del lote 6, fracción D., de don Francisco Caminos y con los señores Luis Diset, Delamane y Colonia Scala; por el Este con parte del lote 1 de don Pablo C. Pera y por el Oeste con parte del lote 5, de los señores Torello, con la base de 50 $ la hectárea. El Banco El Hogar Argentino, ofrece una hipoteca de 50 $ por hectárea a 5 años de plazo, al 8 o|o de interés anual, pagadero por trimestre anticipados, si se hace uso de dicha facilidad la escritura deberá otorgarse por ante el escribano que designe el Banco. Autorízase a los martilleros a exigir del que resulte comprador el 8 o|o de seña y 2 o|o de comisión. Más datos en la secretaría del autorizante o al escritorio de los martilleros, Rivadavia 639.—Buenos Aires, 18 de marzo de 1919.—Firmado: Enrique Aranda, secretario.—El perímetro del campo tiene alambrado propio de 6 hilos y uno de púa y el interior dividido en 5 potreros, 3 de media legua y 2 de un cuarto de legua. Hay 5 molinos y 5 tanques de 300.000 litros. Agua dulce, muy buena a los 4 y 6 metros. Los molinos tienen cañerías de 4 pulgadas hasta la 3a. napa. Hay 2 cuadros de 625 hectáreas cada uno muy bien alfalfados, varios otros retazos con 560 hectáreas también alfalfados y más de 1.200 hectáreas avenadas. Hay 2 poblaciones de ranchos de poca importancia, un pozo bomba y un ojo de agua. Todo el campo es llano y parejo. No tiene monte, médanos, ni tosca. Es conocido por Fortín Lonquimay. Puede visitarse por Uriburu donde pueden dirigirse a Scala e hijos. Hay coches y automóviles en Uriburu. Es campo de primer orden para invernada, cría o agricultura. Hay actualmente arrendadas para agricultura como 2.000 hectáreas al 23 o|o de la cosecha embolsada y puesta en la estación. El resto está ocupado por ganadería sin contrato. Otros informes y planos, Rivadavia 639.—V. S. LOBATO y Cía. a20

Manuel Fandiño

EN FLORES. — CASITA 4 plazos, Varela 1538, esquina Avelino Díaz, mide 16 por 26, adoquinado pago y vereda, dos piezas en cal, galería cocina y vereda. Base, para liquidar un condominio $ 3.800 de los cuales 1150 $ en 9 mensualidades. El número 19 [illegible] y vuelta al frente.

EL DOMINGO 27, a las 4. Datos, Bolívar 256.—Fandiño. a20

Pedro Bravo y Cía.

*LA CONCORDIA, EN COR*doba. En el departamento San Justo, 3.126 hectáreas de campo que forman el establecimiento conocido por La Concordia. Lindando calle pública en medio, con la Colonia Bottar. En plena zona de progreso, colonias y ferrocarriles. A una legua de la estación La Paquita (ramal de Deán Funes a Laguna Paiva del F. C. A. del N.) a 2 1|2 de Brinkmann y a 2 y 1|2 de Morteros, del F. C. C. A., lo que facilita enormemente el transporte directo de haciendas y productos al gran puerto de Santa Fe. Ha sido explotado con ganadería y agricultura, siendo igualmente apto tanto para uno como otro destino. Agua a 6 metros de profundidad. Hay una gran casa habitación de material, compuesta de 5 piezas, cocina, cuarto de peones, corredores y demás dependencias, galpón de material, para depósito de productos o reproductores, con afirmado de madera, varios montes de sombra, poblaciones y puestos diseminados en el campo, tres molinos, baño para ganado, y bebidas. Está alambrado en todo su perímetro y dividido en tres potreros. Tasado por la contribución directa en pesos 66 la hectárea. Base para liquidar: pesos 25 la hectárea. Mitad al contado y mitad a un año de plazo con garantía hipotecaria y 6 o|o de interés, por semestres anticipados. Con pesos 39.000 en mano se puede adquirir.

EL MIERCOLES 30 de abril a las 5 de la tarde. En nuestra casa 445, Corrientes 447, Buenos Aires. Linda con la colonia Bottar, Anselmo Cevallos y Miguel Duffi. Se entregará desocupado. Para visitarlo diríjanse en la estación Brinkmann al señor Elías Hamil. Títulos perfectos. Escrituras por ante la oficina del señor Luis S. Allaga. Seña 8 o|o. Comisión 2 o|o. Informes y planos en nuestra casa 445 Corrientes 447.—Pedro Bravo y Cía. a16

5.000 HECTAREAS EN RIO Negro. En la sección primera, fracciones A y B del lote 19. Próximas a la Colonia Valcheta y a 1 1|2 leguas de las estaciones Nahuel Niyeo y Loma Partida del F. C. de San Antonio a Nahuel Huapí. Tierras excelentes, con agua a 12 metros de profundidad y muy buenos pastos naturales. Venta en 2 lotes de 2.500 hectáreas cada uno. Base pesos 3 la hectárea. El lote B. reconoce una deuda a favor del gobierno nacional con la que el comprador deberá continuar, de pesos 5.375 que se paga en 10 cuotas semestrales de pesos 537.50 cada una. El excedente al contado.

EL MIERCOLES 30 de abril a las 3 p. m. En nuestra casa 445 Corrientes 447. Hay monte de algarrobo y caldén. Está libre y puede entrarse a explotar inmediatamente. Títulos perfectos. Seña 8 o|o. Comisión 2 o|o. Informes y planos 445 Corrientes 447. Pedro Bravo y Cía. a16

IRALA 625 Y 629. — ENTRE Aristóbulo del Valle y Wenceslao Villafañe. Frente a la estación Casa Amarilla y a 2 cuadras de Patricios. Con casa de material al frente y en el fondo, con entrada independiente, otra de madera. Base pesos 4.000 de cuya suma se deducirán 7.000 cédulas argentinas que se transferirán, al tipo de plaza del día de la escrituración.

EL DOMINGO 27 de abril a las 4 p. m. en la misma propiedad 13v30 de frente por 61v90 en un costado 26v97 en el otro y 12v65 en el contrafrente. Ad corpus. Verja de material y jardín al frente, amplio comedor, 2 habitaciones, baño y cocina y 2 piezas de madera y cinc en el fondo, con entrada independiente, en altos y bajos; 4 piezas con sus correspondientes cocinas y piletas. Aguas corrientes, cloacas y luz eléctrica. Visítese. Títulos perfectos. Seña 8 o|o. Comisión 2 o|o. Informes Corrientes 447.—Pedro Bravo y Cía. a20

CASA EN EL CENTRO DE Flores. Membrillar 363, entre Avenida Directorio y Convención. Con adoquinado pago al frente. Buena casa de familia. A 3 cuadras de Rivadavia y a 4 de la plaza e iglesia. Base $ 12.000. Reconoce una hipoteca a 7 o|o del banco EL Hogar Argentino de $ 6.000 reducida a $ 3.466.87 que se paga en mensualidades de $ 47, con la que el comprador podrá continuar.

EL DOMINGO 27 de abril, a las 3 p. m. en la misma propiedad 9v41 de frente por 32v22 en un costado, teniendo en el otro a las 25v92 un martillo a favor de 6v00 por 14v88. Contrafrente 24v39. Ad corpus. Verja de material y hierro y jardín al frente, comedor, 4 habitaciones, una en altos, baño, cocina y 2 piezas de madera en el fondo, pileta para lavar y gallinero, galería, celosías y luz eléctrica. Visítese. Títulos perfectos. Seña 8 o|o. Comisión 2 o|o. Informes Corrientes 447.—Pedro Bravo y Cía. a20

SIRONI—q. e. p. d.—[illegible] de abril de 1919.—Su [illegible] M. de Massironi; sus hijos Dante, Angel, Desmirando; sobrinos y demás sus relaciones a acompañar el extinto al cementerio [illegible] 21, a las 2 p. m. Unica, despedirá por tarjeta. Carlos Calvo [illegible]. Nota: empresa Rey Hnos., Sa-

REGINA—q. e. p. d.—Falleció el [illegible] de abril de [illegible] Su [illegible] Rosaria Mónaco de Ro[illegible]; hijos Alberto José y Francisco; sus hermanos [illegible] sobrinos, primos y demás a sus relaciones a acompañar los restos del extinto al cementerio hoy lunes 21 a las 4 p. m. Garay [illegible] Avellaneda. El [illegible] por tarjeta [illegible]

MARENZI DE CIRIO q. e. p. d. falleció el [illegible] de abril de 1919, con los auxilios de la santa religión y la bendición papal. Su [illegible] Cirio, su hija Aurora Cirio; padre María R. de Toretti; su [illegible] José Toretti; sus hermanos, sobrinos y demás deudos y relaciones a acompañar sus restos a extinta al cementerio del Oeste hoy 21, a las 3 p. m. Unica invitación. Se despedirá por tarjeta. Casa, calle Acevedo 652. Nota: la casa Zuccotti, Rivera 19[illegible]

MARENZI DE CIRIO q. e. p. d. falleció [illegible] de abril de 1919 con los auxilios de la santa religión y la bendición papal [illegible]. Cirio Boggero Manzo[illegible] relaciones [illegible] extinta al cementerio [illegible] 21, a las [illegible] por tarjeta [illegible]. Nota: Carruajes [illegible]

[illegible] ESTHER [illegible] falleció [illegible] padres [illegible] Faquet[illegible] Alida, sus [illegible] a los restos [illegible] del Oeste [illegible] El duelo se despide [illegible] mortuoria [illegible] empresa [illegible]

[illegible] VALLE [illegible] de [illegible] San Valle, Francisco [illegible] Valle, sus hermanos Tomás [illegible] Roberto, [illegible] Esteban [illegible] tíos [illegible] sus [illegible] extinto [illegible] 21 [illegible] por tarjeta [illegible] 284 [illegible] Rivadavia [illegible]

[illegible] GONZALEZ [illegible] el [illegible] con los auxilios [illegible] sus hermanos [illegible] I. de Gil [illegible] Juan [illegible] deudos invitan a sus [illegible] los restos del [illegible] del Oeste hoy lunes [illegible] Casa mortuoria Rivadavia [illegible] Carruajes [illegible] Rivadavia [illegible]

CARMEN MARQUEZ q. e. p. d. falleció el 20 de abril de 1919. Sus [illegible] Francisco Márquez, Magdalena Ferrando de Márquez [illegible] Magdalena [illegible] Juan, Alberto y María [illegible] sus tíos [illegible] invitan a sus [illegible] de la [illegible] hoy lunes [illegible] ruega no envíen coronas [illegible] despedirá por tarjeta [illegible] 439 [illegible] Falcone [illegible]

PEDRO BORGHE[illegible] falleció el 20 de [illegible] Armando, Ni[illegible] Borghe[illegible]; su señora madre [illegible] de Cardone, sus hermanos políticos C. de Delfino [illegible] Delfino, Rosa C. de Barbato, sus sobrinos y demás deudos invitan a sus relaciones a acompañar [illegible] al cementerio del Oeste hoy lunes a las 2.30 p. m. Unica invitación. Se ruega no enviar coronas. El duelo se despide por tarjeta. Casa mortuoria [illegible] Servicio a cargo de la empresa [illegible] y Cichero, Almirante [illegible] Irala 1850.

✝ DEIDAMIA B. DE SORA—q. e. p. d. —Falleció el 20 de abril de 1919. Su esposo Reinaldo Sorá, sus hijos [illegible] Ramírez, Deidamia, Angélica e Isabel Sorá, su hija adoptiva María E. [illegible] Chavarría, su hija política María R. de Ramírez; sus hermanas Eusebia B. de Sorá, Claudelina B. de Lastrade y Marcelina B. de Sorá, sus hermanos políticos Gabriel Juana, Fidela, Petrona S. de Rivero, Pedro Sorá, nietos, nieta política María [illegible] de Bustos, bisnietos, sobrinos y demás deudos invitan a sus relaciones a acompañar los restos de la extinta al cementerio de Flores, hoy lunes 21, a las 3 p. m. Unica invitación. El duelo se despide por tarjeta. Casa mortuoria, Ramón L. Falcón [illegible]. Nota: Carruajes en la empresa González y Hno. Belgrano [illegible] y Carlos Calvo 4151.

✝ RAMONA VIDAL DE SANTIAGO q. e. p. d.—Falleció el [illegible] de abril de [illegible] auxiliada con los auxilios de la santa religión. Sus [illegible] Casado [illegible] de Ghezzi [illegible] hijos políticos Guido [illegible] Juana Podesta de [illegible] Rosario [illegible] go [illegible] madre [illegible] nietos [illegible] deudos [illegible] al cementerio [illegible] Carruajes [illegible] Tacuarí 344.

PARTICIPACION DE SEPELIOS

✝ [illegible] CANDIDO LA STINO MO[illegible] q. e. p. d. La familia [illegible] tola [illegible] sus restos fueron inhumados [illegible] cementerio del Oeste. El servicio [illegible] de la empresa [illegible]

MISAS Y FUNERALES

✝ [illegible]

✝ [illegible]

✝ [illegible]

✝ [illegible]

✝ [illegible]

BRAVO BARROS & Cía.

AVISOS NUEVOS

HOY — 32.500 HECTAREAS Río Negro. Judicial. Con extenso frente al Río Negro y frente a la Isla Chica de Choele Choel. Campos de primer orden teniendo alrededor de 20.000 hectáreas de valle dedicables a la siembra de alfalfa y cultivo de cereales y capaces de dar rendimientos incalculables y [illegible] que [illegible] dedicado a ganadería. Venta en un lote, con base de [illegible] $ 16 la hectárea.

HOY a las 3 p. m. en nuestro hall, 351 San Martín 361—BRAVO BARROS y Cía. 1p

HOY — "LA ERMITA" EN Marcos Paz. La granja formada [illegible] a dos cuadras [illegible] habitación [illegible] mejoras [illegible] Rodríguez y Moreno. Base, $ [illegible] A plazos.

HOY a las 3 p. m. en nuestro hall 351 San Martín 361. BRAVO BARROS y Cía. 1p

HOY — CAMPO EN PIGUE [illegible] hectáreas [illegible] campo conocido por [illegible] más de una legua [illegible] Saavedra [illegible] la hectárea.

HOY a las 3 p. m. en nuestro hall. BRAVO BARROS y Cía. 1p

Transferido

*CUATRO CASAS BIEN SI*tuadas [illegible]

Transferido

EN COLEGIALES — TREN [illegible]

CASA VENEZUELA [illegible]

AVENIDA SANTA FE 2741 [illegible]

CASA, LAVALLE 1987, AL lado de las avenidas Callao y [illegible] Edificio sólido [illegible] de tranvías, poco gasto en una buena casa. Produce $ 2.100 al año. Puede [illegible] Base, $ 24.000.

EL LUNES 28 de abril a las 3 p. m. en nuestro hall, 351 San Martín 361. TERRENO: 8v20 por [illegible]. Ad corpus. EDIFICIO: Sala, comedor, cinco [illegible] pieza [illegible] baño instalado [illegible] piezas para servicio. Títulos perfectos. Informes, 351 San Martín 361.—BRAVO BARROS y Cía.

CASAS

UN LINDO HOTEL [illegible] 1620-24. Entre Charcas y Santa Fe, a [illegible] varas de la plaza Libertad. Moderno, amplio, lujoso y confortable. Rez de chaussée con garage, planta de recepción y pisos altos. Construcción selecta en todos sus detalles. Base [illegible] Mitad al contado y mitad a uno o tres años de plazo, con garantía hipotecaria y 6 o|o de interés anual por semestres anticipados.

EL MARTES 29 de abril a las 3 p. m. en nuestro hall, 351 San Martín 361. TERRENO 10v24 por 23v44. Ad corpus.

DISTRIBUCION

REZ DE CHAUSSEE—Garage con revestimiento de azulejos, dos habitaciones y baño de servicio, guardabaúles, bodega, caldera de calefacción, carbonera y motor para elevar el agua.

PLANTA DE RECEPCION — Hall con ascensor, salón, amplio comedor, comedor con montaplatos, escritorio.

PRIMERO Y SEGUNDO PISOS ALTOS: Ocho dormitorios, cuatro cuartos de baño lujosamente instalados y hall.

TERCER PISO ALTO—Cocina con [illegible], agua caliente [illegible] antecocina y comedor de servicio, lavadero y cuarto de [illegible], despensa y [illegible] habitaciones de servicio.

CONSTRUCCION — Artístico frente imitación piedra, puerta calle de roble [illegible], entrada con escalera y revestimiento [illegible] mármol, gran escalera de [illegible], ascensor Otis, cielos rasos de yeso decorados y artesonados, frisos al laqué, muebles [illegible] finos, carpintería de primer orden, pisos de parquets, pino [illegible] y mosaicos extranjeros, calefacción [illegible] con radiadores en todo [illegible] instalación eléctrica [illegible] detalles de una construcción bien terminada. Visítese de 2 a [illegible]. Títulos [illegible] 351 San Martín 361.—BRAVO BARROS y Cía. a16

Av. Quintana y Montevideo. Para edificar palacios. — La gran esquina frente al Sur y Este, en tres lotes de notables dimensiones. Sobre las avenidas Alvear y Callao, y entre las suntuosas mansiones de nuestra aristocracia y de nuestras grandes fortunas. Bases, $ 150 y $ 180 la vara cuadrada.

EL VIERNES 25 de abril, a las 3 p. m., en nuestro hall 351 San Martín 361. La división comprende la esquina, con 14.19 varas a Av. Quintana, por 20v96 a Montevideo, superficie 487vc85. Un lote sobre avenida Quintana de 13 varas por 30v88, superficie 40 vc09. Un lote sobre Montevideo, de 13 varas por 28v86, superficie 375 02 varas cuadradas. Existen construcciones de material y madera que producen renta. El saldo de la deuda de afirmado será por cuenta del comprador. Títulos perfectos. Escrituras por ante la oficina del señor Pedro Cedrés. Informes, 351 San Martín 361.—BRAVO BARROS y Cía. a1

ALSINA 1828 a 1834 y 1842— Judicial. [illegible] palacio y la plaza del Congreso [illegible] ubicación privilegiada [illegible] varas [illegible], con edificios en dos lotes. Para [illegible] propiedades de renta. Juez doctor Fernando Klappenbach, secretario doctor Jorge Figueroa Alcorta. Testamentaría de don Laureano Martínez Rufino. Bases, $ [illegible] y $ 20.469.60 cada lote.

EL MIERCOLES 30 de abril, a las 3 p. m., en nuestro hall.

ALSINA 1828 a 1834: Mide 14m.85 (17 v. 16) por [illegible] 68v.74) en el costado Este, [illegible] del Oeste a los 21 m. 45 (24 [illegible]) un martillo a favor de 0m.53 (0v.61) [illegible] (1v.15). En el contrafrente [illegible] v.93) de la línea del costado Oeste tiene un pequeño martillo a favor [illegible] (v.58) por 7m 44 (8 v. 59). Superficie 8[illegible] m. c. 98 (1[illegible] v.c.70). Edificio [illegible] sala, comedor, cuatro habitaciones [illegible] y patio; número 1830 a 1834 sala [illegible] seis cocinas y dos patios. Base $ [illegible] 557.60.

ALSINA [illegible] Mide 7m.45 (8v.60) por 67m.68 (66v.42) en el costado Oeste, teniendo en el [illegible] Este a los 21m.45 (24 v. 77), un martillo en contra de 0m.53 (0 v. 61) por [illegible]; contrafrente, 7 m 50 [illegible] galpón de madera [illegible]

TERRENOS

*TERRENOS RIOJA Y Case*ros. Sobre el Parque de los Patricios. Cuatro lotes bien situados. Rioja entre Avenida Caseros y Rondeau, Rondeau entre Rioja y Urquiza, Brasil entre Rioja y Deán Funes y Progreso entre Deán Funes y Rioja. Adoquinados pagos.

EL DOMINGO 27 de abril, [illegible] mismos terrenos.

A LAS 3.30 p. m. Rioja entre Caseros y Rondeau, en la cuadra de los Bancos y de grandes casas de comercio. Mide 10 varas por 5[illegible] y 48v64, superficie 491v.80. Entre altos muros lo que permite su fácil edificación en una forma económica. Linda con el cinematógrafo. Base $ 30 la vara.

A LAS 3.30 p. m. Rondeau entre Rioja y Urquiza. Lindando con la fábrica de calzado. Mide 10 varas por 63v41 y 64v10, superficie 637v c 31. Base $ 10 la vara.

A LAS [illegible] p. m. Brasil entre Rioja y Deán Funes. Lindando con las casas 2941 y 2976. Mide 10 varas por 59v41, superficie 554v.c 11. Base $ 9 la vara.

[illegible] y 10 varas, superficie

PERALTA MARTINEZ Y SERNA

CASAS

RIVADAVIA 4110 AL 12. — Con cédulas. Edificio moderno de altos y bajos. A una cuadra de la estación Medrano del subterráneo. Sobre afirmado liso y rodeada de edificios de toda importancia. Produce, $ 4.920 al año. Base, $ 48.000 incluso 30.000 cédulas argentinas, a estilo de plaza.
EL MARTES 22 de abril, a las 3, en nuestra casa, 320 San Martín 326. Terreno: mide 13v33 de frente al Norte por 34 varas 10 de fondo. Edificio: elegante frente símil piedra con balcones. Planta baja: sala, escritorio hall, comedor, cuatro dormitorios, cuarto de baño, dos habitaciones de servicio, cocina, w. c., dos patios de mosaicos, buena carpintería, cielos rasos, etc. Altos con escalera de mármol blanco, tiene el mismo número de habitaciones y comodidades. Horas de visita de 3.30 a 5.30 p. m. Seña, 8 o|o. Comisión, 2 o|o.—Peralta Martínez y Serna. a11

BUENA CASA HABITAción. Billinghurst 2157, entre Juncal y French. A tres cuadras de la avenida Santa Fe. Amplio y cómodo edificio, en barrio de familias. Recomendamos su inspección, seguros que ha de interesar. Base pesos 20.000.
EL MARTES 22 de abril, a las 3, en nuestra casa 320 San Martín 326. Terreno: mide 9v32 de frente por 59v30 de fondo Ad corpus. Edificio: Frente con balcones, zaguán con zócalo de mayólicas, vestíbulo, sala, antesala, comedor, cuatro dormitorios, baño, dos habitaciones más y dos en altos, cocina, w. c., 1.o patio de mosaicos, 2.o patio techado y fondo con árboles. Buena carpintería, pisos y cielos rasos. Título perfecto. 8 o|o de seña y 2 o|o de comisión. — Peralta Martínez y Serna. a12

BALCARCE 1048. CON CEdulas, entre Carlos Calvo y Humberto I. Dentro de la mayor actividad comercial y en barrio de gran producción rentística. Venta por división de condominio. Base, pesos 15.000. Incluso 3.000 cédulas argentinas.
HOY LUNES 21 abril, a las 3, en nuestra casa, 320 San Martín 326. Terreno: Mide 8v58 de frente por 38v18 de fondo. Edificio: consta de 8 habitaciones, w. c., patios, etc. Título perfecto.—Peralta Martínez y Serna. a9

TERRENOS

EN TOLOSA — COMO JUDIcial. Las quintas Nos. 93 y 112, a 4 cuadras al NE. de la estación del F. C. S., encuadradas por las calles 24 y 26; 116 y 118. En 4 lotes de 16.641 m. c. cada uno. Venta por orden de herederos todos mayores, para liquidar un condominio. Base, 2|3 partes de la tasación judicial, o sea 33 centavos por metro cuadrado.
EL JUEVES 24 de abril, a las 3, en nuestra casa, 320 San Martín 326. Cada lote mide 129 mts. por 129. El sitio es alto, con muy suave declive y la tierra riquísima. En uno de los lotes hay un edificio de material de 3 piezas y pozo. Está alquilado para quinta de verdura a don Vicente Gaitano, sin contrato. Título perfecto. Informes, 320 San Martín 326.—Peralta Martínez y Serna. a15

EN LA PLATA. COMO JUdicial. Los más importantes terrenos centrales, casi todos con construcciones antiguas. Liquidación de bienes hereditarios para concluir un condominio. Bases que representan 2|3 de la tasación judicial
EL JUEVES 24 de abril, a las 3, en nuestra casa, 320 San Martín 326.
FRENTE AL TEATRO ARGENTINO — 1.800 metros en 6 lotes, con frente a las calles 51, números 701 a 715, con asfalto y jardines y a las calles 9, números 901 a 925, también pavimentada y 50 números 700 al 710, también adoquinada. Hay dos edificios de material y un galpón de cinc y madera. Cada lote mide 10 por 30 metros. Base, $ 14.81 el metro.
FRENTE AL CIRCULO "VICTORIO EMANUELE III" — 1.600 metros en 5 lotes, con frente a las calles 55 y 10, números 751 y 759 por la primera y números 1079 al 1099 por la segunda, asfaltadas ambas y también con jardines en la calle 55. Tiene tres edificios de material, antiguos, 4 lotes miden 10 metros por 30 cada uno con frente a la calle 55 y uno sobre la calle 10, al fondo de los anteriores, tiene 10x40 metros. Base, $ 7.92 el m. c.
CALLE 57 y 12—1 200 metros que forman la esquina con frente al NO. y NE., de la manzana C. Lotes 19 y 20. Con afirmado en ambas calles y dos piezas de material en el interior. Las demás construcciones son del inquilino. Se venderá en 4 lotes con frente a la calle 12, de 10 metros por 30 cada uno. Base, $ 6.67 el metro cuadrado.
CALLE 13 No. 1117, entre 55 y 56. Lote 15 de la manzana E. Adoquinado al frente. Terreno de 20 metros por 30. Superficie, 600 m. c. Tiene una casa de material con 3 buenas habitaciones y cocina. Base, $ 8 el m. c. incluso el edificio. Con excepción del edificio anterior, que se comprende íntegro, en los demás casos corresponde a cada lote tan sólo el material que se halle dentro de las líneas divisorias. Títulos perfectos. Planos e informes, en nuestras oficinas.—Peralta Martínez y Serna. a12

CAMPOS

LOS CAMPOS DE CASTELLI Por orden del Banco de la Provincia de Buenos Aires. Establecimientos El Charrán y El Zinc. El primero de 1 164 hectáreas, dividido en 3 lotes de 399 a 436 hectáreas y el segundo, una estanzuela de 250 hectáreas. Excelentes tierras de ganadería especiales para cría y muy barato. Están, El Zinc a 4 leguas de la estación Castelli y El Charrán, a 5 leguas de Guerrero. Se liquidarán por orden del expresado Banco, sección C. H. préstamo N.o 4665.
EL MARTES 22 de abril a las 2, en el local del Banco de la Provincia, en La Plata. Detalle: El Zinc con 250 hectáreas, 14 áreas, 39 centiáreas más o menos. Lindando al N. con D. Goti; al S. con C. Guerrero; al E. con V. Pereyra y al O con M. Oyharzábal. Base pesos 13.000. Incluyendo pesos 7.709.54 en bonos hipotecarios. Sale a 52 $ la hect. El Charrán, 1164 hectáreas. Lindando al N. E., con M. Victorica; al SE., con sobrante fiscal; al SO. con A. Guerrero y al NO. con sucesión de V. Pereyra. En tres lotes, a saber: Lote 1, de 436 hectáreas, 68 áreas, 16 centiáreas. Base pesos 35.500, incluso pesos 22.675.18 en bonos hipotecarios. La hec. a 81 $. Lote 2, de 328 hectáreas, 99 centiáreas. Base pesos 27.000 incluso pesos 16.961 en bonos hipotecarios. La hect. a 82 $ Lote 3, de 399 hectáreas, 99 áreas y 55 centiáreas. Base pesos 32.500, incluso pesos 20.679.72 en bonos hipotecarios. La hect. a 81 $. Los títulos deberán ser inspeccionados en la oficina del Banco en La Plata. 10 o|o de seña y 2 o|o de comisión. Mayores datos en nuestra casa o en el Banco.—Peralta Martínez y Serna. a5

CAMPO EN RIO NEGRO.— Establecimiento de 5.100 hectáreas, en la sección XI, sobre el límite con la sección VI, a 4 leguas al N.O. de Conesa. Zona que tiene todo prestigio para la explotación ganadera. Tiene buenos cercos, potreros, 3 aguadas, dos de ellas con molinos, tanques, poblaciones, etc. El agua se halla entre 10 y 20 metros. No tiene contrato. Venta por liquidación decidida. Base, $ 10 la hectárea. Pidiéndolo de antemano, en nuestro escritorio, puede obtenerse plazo por la mitad del importe.
EL MIERCOLES 23 de abril a las 3, en nuestra casa, 320 San Martín 326. Se halla ubicado en la parte S. del lote 16 fracción C y linda al N. con Durañona, al S. con Larregui, al E. con el camino directo de Juan de Garay al Río Negro (por donde puede visitarse) y al O. con Copello. Muy próximo, hay casa importante de comercio lo que facilitará la inspección. Título perfecto. Seña 8 o|o Comisión 2 o|o. Peralta Martínez y Serna. m29

*EN BAHIA BLANCA — ES*tablecimiento vitícola y frutal, de gran producción. 6 hectáreas, 70 áreas. Tierra riquísima, mejoras valiosas, en plantaciones, edificios y alambrados. Conocido por Villa Catalina, está a 8 cuadras del Parque de Mayo y 30 del centro de la ciudad. Base, $ 35.000. Orden de liquidar. Mitad al contado y mitad a un año con 7 o|o de interés anual y garantía hipotecaria.
EL VIERNES 25 de abril, a las 3, en nuestro hall de ventas, 320 San Martín 326, capital. Parte de la chacra 196, linda al NE. con Arestegui; al SE de Bary; al SO., señora de Blanco y al NO., Manuel Cruzado. Entre sus valores tiene casa moderna de material con 6 piezas, baño instalado, galerías, gran cocina y w c.; jardín y parral; galpón de hierro 6 por 6; dos molinos, tanque de 400 000 litros, extensas cañerías, cercos de perímetro, tejido alambre y liso arriba, con tamariscos, alambrados tejidos interiores, calles arboladas de eucaliptos, de acacias y de casuarinas, monte frutal en las variedades más apreciables; 12.000 pies de viña moscatel blanca y rosa sobre espaldares de 5 hilos, etc. Además, corrales, caballeriza, depósito de forrajes y detalles que una inspección hará apreciar mejor. En Bahía es muy conocido. Seña, 8 o|o. Comisión, 2 o|o. En nuestra casa pueden verse los planos — Peralta Martínez y Serna. a16

PUBLIO MASSINI & Cía.

Socios: F. ASTOUL BONORINO — JACOBO LYNCH

CENTRAL—VICTORIA 2054 y 56 entre Sarandí y Rincón a 2 cuadras de la plaza del Congreso, en ese gran barrio donde la propiedad produce alta y segura renta. Una finca antigua, levantada en terreno de 9v40 de frente por 66 de fondo en un costado, 44 varas en el otro, con un martillo en contra de 7v50 por 23. Superficie total 800 varas, más o menos. Base ínfima pesos 40.000, es decir 50 pesos vara. Reconoce 30.000 pesos en hipoteca hasta el 16 de octubre de 1920 y el excedente al contado.
EL MIERCOLES 23 de abril a las 3 p m. en nuestra casa, San Martín 81, venderemos esta propiedad que con una refacción no costosa, se transformaría en una gran propiedad de positiva renta. Exigiremos el 8 o|o de seña y 2 o|o. de comisión. Informes en nuestras oficinas.—Publio Massini y Cía. a13

23 TERRENOS CENTRALES En 36 mensualidades. Con escrituras definitivas por ante escribano público. Todas las calles adoquinadas; los lotes cercados de pared y con vereda de piedra, tranvías y luz eléctrica. A 3 cuadras de la Av. Santa Fe, 2 de Rivera y con frente a las calles Dorrego, Cabrera, Gorriti, Arévalo, Carranza y Bompland; es decir, en el barrio de Palermo nuevo, donde está todo urbanizado y edificado en cantidad sorprendente
EL DOMINGO 27 de abril a las 3 p. m. sobre los mismos terrenos. Seña, 8 o|o Comisión 2 o|o. Planos y datos, San Martín 81. Después más detalles.—Publio Massini y Cía. a8

JUDICIAL — RIVADAVIA 4311|15|19, entre Pringles y Yatay al lado del palacio del doctor Pinto, en ese gran barrio moderno de palacetes. Propiedad de altos y bajos de edificación antigua, pero susceptible de refaccionarse con poco dinero. Base muy baja, pesos 27.075.70 c|l. Venta de acuerdo con el siguiente
EDICTO JUDICIAL
Por disposición del señor juez en lo civil, doctor Colombres, secretaría del que suscribe, se hace saber, por el término de quince días, en el "Boletín Judicial" y LA PRENSA, que en los autos testamentarios de doña Carolina Galvalisi de Casadella ha sido autorizado el martillero señor F. Astoul Bonorino, para que proceda a vender, en pública subasta, con la base de las dos terceras partes de la tasación o sean pesos 27.075.70, la propiedad Rivadavia 4311|15|19, debiendo exigir al que resulte comprador, el 8 o|o de seña y el 2 o|o de su comisión.—Buenos Aires, marzo 28 de 1919.
EL MIERCOLES 30 de abril a las 3 p. m. en mi casa, San Martín 81 venderé esta finca espléndidamente ubicada. Mide 9m66 de frente al Sur por 57m15 de fondo, enangostando el terreno hasta tener 4 m. en el contrafrente. Superficie total 349.18 m. c. Otros informes, en mis oficinas, San Martín 81.—F. Astoul Bonorino a16

JUDICIAL — CASA de RENta, Valentín Gómez 2960 (antes 358) entre Ecuador y Boulogne sur Mer, a 3 cuadras de la plaza y estación del Once, en ese gran barrio de movimiento comercial. Propiedad de planta baja y en algunas partes con planta alta. Construcción sólida, en forma de departamentos compuesta de sala, antesala, 3 habitaciones y en cuerpos separados 11 habitaciones más, 5 cocinas, w. c., baños, patios y dependencias. Mide 8 metros 85 de frente al Norte por 54m02 de fondo en el costado Oeste y 56m45 en el Este, o sean 482.87 metros cuadrados. Tasación pesos 48 989.95 c|l. Base 2|3 partes o sean pesos 32.659.96 c|l. Muy barato. Venta de acuerdo con el siguiente:
EDICTO JUDICIAL
Por disposición del señor juez en lo civil, doctor Colombres, secretaría del que suscribe se hace saber, por el término de quince días, en el "Boletín Judicial" y LA PRENSA, que en los autos testamentarios de doña Carolina Galvalisi de Casadella, ha sido autorizado el martillero señor F. Astoul Bonorino, para que proceda a vender, en pública subasta, con la base de las dos terceras partes de la tasación, o sean pesos 32.659.96 c|l. la propiedad calle Valentín Gómez número 2960 (antes 358), debiendo exigir del que resulte comprador, el ocho por ciento de seña y el 2 por ciento de su comisión.—Buenos Aires, marzo 28 de 1919.
EL MIERCOLES 30 de abril a las 3 p m. en mi casa, San Martín 81, venderé esta buena finca. Otros informes, en San Martín 81.—F. Astoul Bonorino a16

UNA AMPLIA CASA HABItación, al Norte, en 1 150 vs. de terreno. Av. Canning número 2761 entre Beruti y Juncal, a 2 cuadras de Santa Fe, 23 vs de frente por 50 de fondo, con muy lindo jardín, garage y todas las ventajas de una quinta en el centro de la ciudad, pavimentos lisos, tranvías eléctricos, cloacas, luz eléctrica y rodeada de edificación moderna. Edificio de 2 pisos, compuesto el 1.o de hall, sala, comedor con vista al jardín, escritorio, antecomedor, cocina, antecocina y 2 piezas de servicio, en la planta alta hall, 4 dormitorios, cuarto de baño, guardarropa, etc. Sótanos con mucha luz, toda la construcción de mampostería en cal, pisos de mosaico extranjero, buena carpintería, aire, luz, higiene como que todo está circundado de jardín con plantas escogidas. Puede visitarse a cualquier hora desde el 23 del corriente y se entregará desocupada, llave en mano. En el mismo acto venderemos el terreno colindante por el fondo y cuyo frente a la calle Aráoz lleva el número 2750 y tiene una superficie de 915 vs. cds. Recomendamos esta propiedad a las personas que quieran casas confortables con jardín y en barrio de chalets habitados por propietarios.
EL MIERCOLES 30 de abril a las 3 p. m. en nuestra casa San Martín 81. Venderemos con base de 60.000 pesos c|l. al contado, precio ínfimo con relación a lo que debiera ser su valor. Seña 8 o|o. Comisión 2 por ciento. Otros informes San Martín 81.—Publio Massini y Cía. v22

ARAOZ 2750 ENTRE BEruti y Juncal, hermoso jardín colindante con la casa habitación Canning 2761, que venderemos en el mismo acto. Este terreno tiene cocheras, caballeriza, piezas, etc., pero en muy mal estado: prescindimos de todo para ofrecer el terreno lleno de plantas, cercado de pared, con portón al frente, vereda, adoquinado pago y cloacas. Mide 12v70 de frente por 43 de fondo, siendo de forma irregular para terminar con un contrafrente de 23 vs. lo que hace una superficie aproximada de 915 vs. cds. que venderemos con base de 20.000 pesos c|l. equivalente a 23 pesos vara. Pensamos que con esto sólo bastará y prescindimos de cualquier otra consideración de las tantas que lo recomiendan.
EL MIERCOLES 30 de abril a las 3 p m., en nuestra casa San Martín 81. Seña 8 o|o. Comisión 2 o|o en el acto del remate. Otros informes San Martín 81.—Publio Massini y Cía. v22

EN EL PUERTO DE LA CApital. Calle Pedro Mendoza al lado de la esquina Tunuyán, ambos con adoquinado pago. Frente mismo a la dársena Sur y a los muelles de carga y descarga, con vías de tranvía y todas las comodidades para una casa de importación de máquinas o artículos de construcción, depósito, barraca, usina, fábrica, tanques de petróleo y cuanta industria o comercio que requiera la vía fluvial para su desenvolvimiento. Son 2 169 26 metros cuadrados de terreno igual a 2 892 36 varas cuadradas con dos frentes y en forma tal que permite el desarrollo de una gran construcción. Base de venta pesos 40 m|n. la vara cuadrada, 1|3 al contado y 1|3 a 1 y 2 años con 7 o|o de interés con títulos perfectos y libres de todo gravamen y contratos. Consta de 24 metros (27v72) de frente a Pedro Mendoza por 60m46 (69v72) de fondo en un costado y 30m38 (34v97) en el otro donde forma un martillo a favor de 23m98 (27v66) por 30 m. (34v65) que dan frente a la calle Tunuyán, teniendo por lo tanto un contrafrente con Pedro Medoza de 47m95 (55v38), lo que hace la superficie ya indicada.
EL MIERCOLES 30 de abril a las 3 p m., en nuestra casa San Martín 81. Seña 8 o|o. Comisión 2 o|o. Planos y datos San Martín 81.—Publio Massini y Cía. v22

José Bacigaluppi

Ex socio de la casa Bacigaluppi y Rúa

PRINGLES 944 Y Corrientes Amplia vivienda en una de las mejores ubicaciones de Almagro Norte. Barrio dotado de toda clase de comodidades. Base $ 16 500. Decididamente a vender. Venta lo mismo que judicial, por ocasión de condominio. Renta mínima $ 110 al mes. TERRENO, 10x50 vs. o lo más o menos que resulte entre muros. Ad corpus. EDIFICIO: Verja material y hierro. Jardín, 5 dormitorios, comedor que cuadra al patio, baño, cocina y pileta lavar. Galería material, cielos rasos yeso, pisos tea, patio mosaico, carpintería cedro, etc. Aguas corrientes, luz eléctrica, adoquinado pago, vereda mosaico y tranvías cerca a todas direcciones. Visítese. Datos José Bacigaluppi, San Martín 56.
EL DGO. 27 de abril a las 5, en la misma v21

EN FLORES. CASA BARATA En el paraje más alto de la parroquia Calle Benedicto 3066 entre Quirno y San Ramón. A 1 cuadra de la Av. San Pedrito, a 2 de Directorio, a 4 de Prov. Unidas, y a 6 al S. de Rivadavia (7400). Base $ 7.500. Su importe se podrá abonar mitad al contado y mitad a 1 o 2 años de plazo. Renta 100 $ al mes. TERRENO: 10x40v67. Ad corpus. EDIFICIO de material, bien construído, consta de sala con frente imitación piedra, 3 habitaciones grandes, una chica, comedor, baño y cocina. Galería, pisos tea, cielos rasos yeso, patio mosaico, etc. Aguas corrientes. Visítese. Datos.—José Bacigaluppi, San Martín 56
EL DGO. 27 de abril a las 4.30, en la misma v21

LINDA CASA EN FLORES. Muy bien tenida. Sumamente barata, con cloacas, aguas corrientes, luz eléctrica, adoquinado pago. Calle Caracas 989 entre Neuquén y Páez. Barrio de modernas construcciones. A 1 cuadra de la Av. Gaona con tranvías 84; a 2 de Boyacá con tranvías 89 y 99, a 4 de Avellaneda, también con tranvías y a 9 de Rivadavia y plaza Flores. Base $ 5.500. Hay plazos. Renta c|l $ 76 al mes. Salita con balcón y frente imitación piedra, 2 amplios dormitorios, baño, cocina, pileta lavar, una pieza altos. Galería, pisos tea, patio mosaico, cielos rasos yeso, carpintería y celosías cedro, etc. Es una ocasión! Visítese. Datos José Bacigaluppi, San Martín 56
EL DGO. 27 de abril a las 4, en la misma. v21

POR $ 5.000 CASA con cloacas y adoquinado pago, en uno de los barrios más importantes de [illegible]. Calle [illegible]rado 2578 entre Saltón y Santa María, a [illegible] la estación Sola y a 5 cuadras de Av. Vieytes. TERRENO [illegible] corpus. EDIFICIO: 3 habitaciones [illegible] y una chica, cocina, servicio, pileta lavar. Buena construcción. Renta $ 50 mes. Puede dar más. La base es [illegible]. Visítese. Datos.—José Bacigaluppi, San Martín 56
EL DGO. 27 de abril, a las [illegible] en la misma

EN AVELLANEDA — AMplios y bien ubicados lotes de terreno con adoquinado al frente pago. Av. Belgrano 1372 entre Vélez Sársfield y Urquiza, a [illegible] cuadras de la Av. Mitre con tranvías de plaza Mayo a Quilmes y vice-versa, a la misma distancia del Hospital Fiorito y a unas 14 cuadras de la plaza Principal. Barrio de aguas corrientes y alumbrado eléctrico. Cada lote mide 619 v. c. Están cercados y lindan con edificios. Venta liberal: un lote con opción a los cuatro. Base ínfima y resuelta $ 3 la v. c. Escritura ante Joaquín E. Blanco. Visítense. Datos y planos.—José Bacigaluppi, San Martín 56
EL DGO. 27 de abril a las 2, en los mismos. v21

(Transferido por la lluvia)

CON CEDULAS, AMPLIA casa al Norte, San Salvador 3960 entre Salguero y Medrano. A 3 cuadras al N. de la Av. Córdoba, a la misma distancia de la plaza Güemes e iglesia Guadalupe y a 5 de Santa Fe. Tranvías a un paso a todas direcciones. Base muy ínfima y absolutamente definitiva pesos 13 500 o sea el valor del sólo terreno. El edificio que es amplio y bien construido va gratis. Adoquinado pago, cloacas, aguas corrientes y luz eléctrica. Reconoce $ 8 400 cédulas recientemente acordadas. Produce pesos 150 al mes, esto es pesos 1 800 al año o sea el 15 por ciento sobre la base. TERRENO: 10 por 39v02 y 37v75. Cerca de 400 v. c. Ad corpus. EDIFICIO: escritorio, 5 dormitorios, gran comedor, pieza servicio, baño y cocina. Parral, patio mosaicos, cielorrasos yeso, piso tea, empapelados nuevos, buena carpintería, etc. Es una pichincha! Es una ocasión! Es un buen negocio. Visítese a toda hora. Datos, José Bacigaluppi, San Martín 56.
EL DGO. 27 de abril, a las 3 30, en la misma. Aunque llueva 1p

Adolfo Bullrich y Cía.

PARTE DE "SAN EDUARdo", en Pieres. 1.270 hectáreas de campo a una legua de la estación Pieres, F. C. S. partido de Lobería, en ocho lotes de 125 a 213 hectáreas cada uno. Campo alto, inmejorable, sin tosca y de tierra vegetal profunda, apto para cultivo inclusive papas. Actualmente bajo ganadería y poblado de pastos refinados, clasificados de invernada y parte alfalfado. Dista 15 kilómetros del Puerto de ultramar de Quequén el que debe librarse al servicio público el año próximo. Base pesos 320 m|n. la hectárea, teniendo el comprador la opción de tomar en hipoteca las cédulas argentinas que ofrece el Banco Hipotecario sobre cada lote, cuya cantidad se dará a conocer oportunamente, el excedente al contado.
EL DOMINGO 27 de abril a las 2 p. m. en nuestra sucursal en Necochea F. C. S. El conjunto linda: con María Reynoso, Anastasia R. de Reynoso Cabral, María M. de Pieres, Norberto Rodríguez, Río Quequén Grande, Juan Airolo y Juana E. R. de Dabadie. Todos los lotes están alambrados en su perímetro con líneas propias y otros sobre tres costados, teniendo molinos y otros aguadas naturales. Para su visita puede hacerse por la estación Pieres F. C. S. dirigiéndose al señor Ildefonso Rivero, quien tiene coche para llevar a los interesados. Exigiremos el 8 o|o a cuenta de precio y el 2 o|o de nuestra comisión. Otros informes y planos pídase en nuestra casa Florida 269 y 273 o en nuestra sucursal en Necochea.—Adolfo Bullrich y Cía. a16

RODEANDO LA ESTACION Agustoni, F. C. O., en la sección 1.a, fracción C, parte del lote 19 del territorio de la Pampa, 1.895 hectáreas totalmente alfalfadas, divididas en 41 lotes desde 2 hasta 121 hectáreas, que forman las quintas y chacras de ese pueblo, cuyo trazado ya se ha hecho y remataremos en solares el mismo día. A una legua al Norte de la estación Mira Pampa, y a 4 de Valentín Gómez, (F. C. O.). Base, $ 150 m|n. la hectárea, a excepción de dos lotes que llevarán base de $ 150 m|n. la hectárea. El pago podrá efectuarse una tercera parte al contado y el resto a tres años de plazo con hipoteca e interés de 7 o|o. Descuento [illegible] por ciento a los que paguen al contado.
EL DOMINGO 4 de mayo, a la [illegible] en General Pico, en el hotel del señor Juan Galcerán. Se visita por Agustoni donde habrá coches a la llegada del tren. Después mayores detalles.—Adolfo Bullrich y Cía. v24

LOS ALFALFARES de Bell Ville. La estancia [illegible] del señor Martín Gil, en Córdoba a 20 cuadras de la estación Ordóñez y a 5 leguas al Sur de Bell Ville. 2.956 hectáreas de campo especial, con buena agua semisurgente a [illegible] metros. Está alfalfado en gran parte y es apto tanto para la ganadería como para agricultura. Está consagrado en la zona como uno de los mejores. Se rematará en [illegible] lotes con la base de $ 180 m|n. la hectárea incluso una hipoteca en cédulas argentinas y el resto una tercera parte al contado y las 2|3 partes restantes a uno o dos años de plazo con pagarés hipotecarios al 7 o|o de interés anual, pagaderos por trimestres adelantados
EL VIERNES 25 de abril, a las [illegible] en nuestra casa, Florida 269-73. Lindan con Guthman, Atoca, Devrient, Redd Rodán y herederos de J. B. Gil.
LOTE No. 1—2144 hectáreas de las cuales 500 alfalfadas. Están alambradas y divididas en 8 potreros, con sus respectivos molinos y tanques. Este lote tiene el casco del establecimiento que consta de varios edificios de material, un galpón y demás dependencias necesarias. Reconoce una hipoteca de $ 130.000 en cédulas argentinas.
LOTE No. 2—1.822 hectáreas de las cuales 700 de alfalfa. Están alambradas y divididas en 6 potreros. Tiene dos molinos. Reconoce una hipoteca de $ 103.000 en cédulas argentinas. Antecedentes en la oficina pública de revisación, Piedras número 80. La parte ocupada por la colonia se entregará en enero próximo. Las escrituras serán otorgadas por ante el escribano señor Enrique M. Sinclair, Avenida de Mayo [illegible]. Para inspeccionar el campo conviene hacerlo por Bell-Ville, dirigiéndose al señor Alfredo Bregaglio. Exigiremos el 8 o|o a cuenta de precio y el 2 o|o de nuestra comisión. Otros informes y planos, pídanse en nuestra casa, Florida 269-73.—Adolfo Bullrich y Cía.

JUDICIAL — PEÑA 2360 2366, entre Azcuénaga y Larrea. Terreno [illegible] con construcciones en mal estado de conservación. Base pesos 36.000 m|n. de c|l. Orden del señor juez de primera instancia doctor Juan Carlos Lagos, en el juicio [illegible] don Santiago Lorentz y Victoria [illegible] Luisa Lafargués o Fargues de [illegible] sus [illegible] ab intestatos, que tramita [illegible] la secretaría del señor Arturo [illegible] M. [illegible] 16 metros 166 milímetros de frente [illegible] 34 metros 384 milímetros de fondo [illegible] Este, 56 metros 290 milímetros en el Oeste y 15 metros 587 milímetros en el contrafrente lo que encierra una superficie de 877.77 metros cuadrados, ([illegible] varas cuadradas). El edificio, en malas condiciones, consta de una casa de inquilinato con 14 piezas, 2 baños, 2 piletas, cloacas, etc. Además, un corralón al fondo con entrada independiente con 7 boxes, altillo, [illegible] 2 galponcitos, con tres piezas, [illegible] 2 piletas, w. c.
EL MARTES 22 de abril a las 3 p. m. en nuestra casa Florida 269 y 273. Exigiremos el 8 o|o como seña y el 2 o|o de comisión. Otros informes en nuestra casa Florida 269 y 273 —Adolfo Bullrich y Cía. a18

*"SANTA ELENA", DE RO*ssan, en Chivilcoy.—942 hectáreas, 14 centiáreas de buen campo que forman esa conocida estancia, a 2 leguas de la estación San Sebastián (F. C. M.), a 2 1|2 de Moll (C. B. A.) y a 3 de La Rica, F. C. O. Tierra de excelente calidad, apta para todo destino. Base, $ 250 m|n. de c|l. la hectárea, incluso una hipoteca de $ 70.000 en cédulas argentinas, pudiendo además dejarse en segunda hipoteca la suma de pesos 50.000 m|n. hasta 3 años de plazo con 8 o|o de interés anual por trimestres adelantados.
EL MARTES 6 de mayo, a las 3 p. m. en nuestra casa, Florida 269 y 273. El campo linda con Isidora Cá. H. de Gilligan, [illegible] Blanco, T. B. de Dargán, H. de López Casenave y D. Clavin. Está alambrado en su perímetro y dividido en 8 potreros, [illegible] casa de 5 piezas de material, [illegible] de baño, un galpón de hierro, [illegible] casa para peones, todo rodeado de monte de acacias, 3 puestos con sus arboledas, molino, 3 jagüeles, etc. Hay 16 hectáreas alfalfadas. El resto está muy pastoso [illegible] sólo ocupado por tambo. La entrega [illegible] inmediatamente de escriturar. Para inspeccionarlo puede hacerse por San Sebastián donde esperará coche previo aviso. Exigiremos el 8 o|o a cuenta de precio y el 2 o|o de nuestra comisión. — Adolfo Bullrich y Cía. v24

G. G. GROSSO

La venta de terrenos en mensualidades

A pesar del temporal reinante y ante una concurrencia de más de 200 personas, realizóse ayer la venta de los 11 lotes en Núñez, habiéndose obtenido desde 13.50 a 25 $ la mensualidad, en 80 meses. Resultado feliz que habla muy alto, en favor de la tierra que lo ocasiona, como asimismo del resurgimiento pujante del negocio de tierras, estancado, no por la ausencia de capitales, cuanto por la vacía declamación de los inevitables agoreros.

¡NO VACILE MAS!

¡Piense que mañana será tarde!
El domingo próximo remataré GAONA y BOYACA, valiosa esquina y 80 terrenos linderos.
Comprar aquí conviene a todos, ¡obreros, capitalistas, empleados, rentistas!
La situación se presta para levantar en ella, la modesta casa y el chalet suntuoso. El barrio está dotado de todos los grandes adelantos de las grandes urbes; tiene tranvías, adoquinado, cloacas, luz, aguas corrientes, y bella edificación en su alrededor.
Estudie el negocio. Pida un plano. Visite hoy mismo los terrenos. Será Vd. un comprador!

EN FLORES — 80 LOTES.— El remate único! Por su situación preponderante en el centro Norte de lo más hermoso y pintoresco de Flores; por su ubicación, frente a las avenidas Gaona y Boyacá, dos importantísimas arterias del municipio, por todos los adelantos edilicios, propios de los grandes barrios, adoquinado (pago), luz eléctrica, gas, aguas corrientes, cloacas, etc., por la edificación moderna que los rodea, colegios, iglesia, buen vecindario por los medios cómodos de locomoción, tranvías 88, 89 y 99, [illegible] en combinación con el subterráneo (20 minutos de plaza Mayo) y sobre todo, por las excepcionales condiciones de pago puede afirmarse categóricamente que la venta de estos terrenos constituye un verdadero acontecimiento. Un acontecimiento esperado desde hace tiempo por aquellas personas previsoras que desean ubicar su vivienda en un sitio sano, con mucho aire y luz por aquellos que no pueden pagar al contado un terreno en esta situación, por aquellos que desean invertir sus ahorros sabiendo que los invierten en un negocio productivo. La ocasión ha llegado al fin. Nada de vacilaciones. Mañana será tarde. Terrenos como estos no se presentan más, en tales condiciones de pago. Sin base. A tanto la vara y en 60 meses de plazo, sin interés. La orden de liquidar es terminante.
EL DOMINGO 27 de abril a las 2 p. m. sobre los mismos. Seña 3 meses en el acto del remate y otros 3 dentro de los 30 días en mi escritorio. Las restantes se abonarán a contar desde el 1.o de junio en el Banco que se indicará oportunamente. Títulos definitivos y perfectos ante el escribano señor David P. Rocca. Descuento 20 por ciento a quien pague al contado. Posesión inmediata. Comisión 2 o|o. Importante. No se pierde el derecho al terreno aunque se retarden el pago de las mensualidades! Más informes y planos, Reconquista 268. U. T. 4520 Avda.—G. G. Grosso. v27

ADOLFO CALVETE

JUDICIAL

EN BELGRANO

34 HERMOSOS LOTES

Con adoquinado pago

BASE $ 9 v. c.

A 5 AÑOS de PLAZO

El domingo 27 de abril

A LAS 3 P. M.

DETALLE

v21

JUDICIAL—A LARGOS plazos. En Belgrano 34 notables lotes de terreno, entrando 4 esquinas, con adoquinado pago, eléctricos al frente y rodeados de edificación moderna. Por disposición del señor juez federal doctor Saúl M. Escobar y como perteneciente al juicio seguido por el Banco de la Nación Argentina, expediente No. 213, letra R., que tramita por la secretaría del doctor Castellanos, remataré sobre los mismos terrenos
EL DOMINGO 27 de abril a las 3 p m. La manzana comprendida por las calles Arcos, Cuba, Congreso y Nahuel Huapí, dividida en 34 hermosos lotes con superficies que varían desde 240 vs. cuadradas hasta 500 vs. es cada lote. Terrenos altos situados en el corazón de Belgrano, y de gran porvenir. A 2 cuadras de Cabildo, con tranvía para todas direcciones. Adoquinado totalmente pago. Base ordenada para la venta, $ 9 la v. c. Forma de pago: 5a. parte al contado y saldo por partes iguales, a 1, 2, 3 y 4 años de plazo, con 7 o|o de interés anual y garantía hipotecaria sobre los mismos terrenos. Escritura por ante la escribanía de don Adolfo J. Pueyrredón, con oficina en Av. de Mayo 634. Títulos perfectos. Exigiré en el acto del remate 8 o|o a cuenta de precio y 2 o|o por mi comisión en efectivo. Solicítense planos y detalles completos en mis escritorios, Avenida de Mayo 695 y en los tribunales, secretaría del doctor Castellanos.—Adolfo Calvete. a18

Guerrico y Williams

GALLO 1371, ENTRE MANsilla y Paraguay. Amplia casa, como para estanciero. Levantada en terreno que mide según títulos 20m102 (23v.66) de frente, 20m.73 (23v 93) en su contrafrente, 48m.461 (55v.96) en el costado S y 46m 862 (52v.96) en el N., con lo más o menos que resulte dentro de muros. Consta de 8 grandes habitaciones, de las cuales 2 son soberbios salones, cocina, baño, 3 piezas servicio, gallinero, depósito, gran jardín, galería, etc. Está desocupada y se entregará llave en mano. Base $ 48.000, con orden terminante de vender con cualquier oferta.
EL DOMINGO 27 de abril, a las 4, en la misma propiedad, que puede visitarse de 10 a 5. Seña 8 o|o Comisión 2 o|o. Nota: El comprador toma sobre sí la obligación de conectar las cloacas de esta propiedad con la línea general de la calle.—Guerrico y Williams. a20

ALCHOURRON Hnos.

REMATES—COMISION ES—CONSIGNACIONES

CAMPO en C. PRINGLES, F. C. S.—480 hts. muy buen campo para ganadería y agricultura, apto para alfalfa, parte del establecimiento San Rafael, a media legua de Z. Peralta, F. C. S., una legua de Stegmann y 5 leguas de C. Pringles, sobre la vía del F. C. S., y próximo al ferrocarril R. a P. B., dividido en tres potreros con población y aguada natural del Pillahuincó Chico. Base $ 220 la hect. con facilidades. Venta por orden y cuenta de sus dueños.
EL LUNES 5 de mayo de 1919, a las 3 p. m., en nuestro hall, Sarmiento 442-48, Buenos Aires. El campo se halla arrendado con contrato hasta el 1.o de marzo de 1920. Linda con Stegmann, María y Carmen Peralta, Casimiro y Manuel Peralta y vía del ferrocarril Sud, línea de Pringles a Bahía Blanca. Títulos perfectos, los que se encuentran en el Banco de la Provincia en La Plata. Escrituración dentro de los 20 días de la venta por ante el escribano señor Julio P. Robles, en La Plata. Los interesados en revisar el campo deben hacerlo por la estación Z. Peralta, F. C. S. dirigiéndose a la casa de negocio de Pablo Zacchi, en la misma estación. Seña 10 o|o, comisión 2 o|o. Más datos y avisos con plano, en nuesta casa Sarmiento 442-48, Buenos Aires.—Alchourrón Hnos. a17

LOS AFAMADOS CAMPOS de Pico.—670 hectáreas, mitad alfalfado, bueno y la otra mitad alfalfa medio perdida, pero poblado de excelentes pastos de invernada, dividido en 9 potreros, con 3 molinos, con tanques y bebidas, gran población de estancia y otras comodidades. Parte del establecimiento El Manantial, a 10 cuadras de Vértiz (F. C. P.) y 4 leguas de General Pico y Chanilao (F. C. O. y P.) En tres lotes, con opción, según forma y condiciones que especificaremos en el acto del remate. Base, $ 260 la hectárea. Venta por orden y cuenta de su dueño.
EL LUNES 12 de mayo a las 3 p. m., en nuestro hall, Sarmiento 442|48, Buenos Aires. Los interesados en revisar el campo deben hacerlo por la estación Vértiz (F. C. P.), dirigiéndose al encargado señor Juan Domínguez en el mismo campo. Linda con Pedro Beherán, A. Portas y chacras de Vértiz. Títulos perfectos, los que pueden ser examinados en nuestra casa central. Seña, 10 o|o. Comisión, 2 o|o. Más datos y avisos con plano en nuestra casa, Sarmiento 442-48, Buenos Aires.—Alchourrón Hnos. a18

Saúl Z. Herrera

92 San Martín 92 — U. T. 6731 Av.

Av. CANNING 776 al 80 — Allí en esa ubicación central. Linda casa de negocio y familia, ocupada parte por una gran fábrica de calzado. En terreno de 10x35 vs. Base, $ 14 000, incluso 7.000 cédulas. Edificio de gran salón al frente y zaguán de entrada, vestíbulo, 3 dormitorios, gran galpón de material de 2 pisos de todo confort y diversos otros detalles que visitándose se apreciarán.
EL DGO. 27 de abril, a las 3 30 p. m., allí. a20

STUD EN BELGRANO — A 1 cuadra de las Barrancas, estación del tren y Av. Vértiz. Avenida Blandengues 1836, entre Pampa y Sucre. Mide 15x48 vs. Base, $ 12.000, que se dejan en hipoteca. Edificio de sala a la calle y portón artístico, 6 boxes, galpón, baño, cocina, galería, carp. de cedro, tirantería de hierro, adoquinado pagado, eléctrico al frente y otros varios detalles de todo lujo y confort. Visítese.
EL DGO. 27 de abril, a las 10 a. m., en el mismo a20

Av. PROVINCIAS UNIDAS 6021. Linda casa con frente al eléctrico núms. 45 y 48. Mide 10x55 vs. Base, $ 4 000 que se dejan en hipoteca. Consta de 2 dormitorios, glorieta, gallinero, cocina, luz eléctrica, agua corriente, etc. Adoquinado municipal al día. Visítese.
EL DGO. 27 de abril, a las 4 p. m., en la misma. a20

CASA EN EL CABALLITO— Con entrada para coche o automóvil. Calle Vírgenes 1268 al 1270 y Paysandú. Mide 10x35 vs. Base, $ 4 000 que se dejan en hipoteca. Edificio de jardín, 4 dormitorios, pieza chica, caballeriza, cocina, galería, mosaicos, luz eléctrica, plantas, etc. Renta $ 90. Visítese.
EL DGO. 27 de abril, a las 3 p. m., en la misma. a20

EN MATADEROS, 5 LOTES a 50 vs. de las avenidas Provincias Unidas y Murguiondo, con eléctrico núms. 45 y 48, con frente a las calles Tafí y Manuel Artigas, lotes de 10x20 y 30 vs. c|u. Base, $ 1 vc., a liquidar por división de sociedad. Lindan con edificios, colegios y establecimiento de importancia. Pidan planos.
EL DGO. 27 de abril, a las 4.30 p. m., en los mismos a20

R. Hernández y Serantes

CORRIENTES y MEDRANO Cangallo 3850. Regia y lujosa propiedad. 10x45 vc. Sala, antesala, comedor, cuatro habitaciones grandes, amplio cuarto de baño y cuarto de lavar, una pieza de servicio en altos, gran cocina y despensa, w. c., vestíbulo, zaguán revestido con mayólica, pinturas y decoraciones al óleo, los muros son revestidos con mayólicas finas, cielos rasos de yeso, techos de cinc, luz eléctrica, umbrales de mármol, inmejorable carpintería con celosías, sótano de la superficie del comedor, gran galería hasta el fondo, patios de mosaico, cloacas y adoquinado pagado. Base, $ 25 500 m|n., incluyendo en ésta 19 000 cédulas del Bco. Hip. Nacional. Remataré
EL DOMINGO 27 de abril, a las 3 p. m., en punto, en la misma. Planos, fotografías y demás datos en mi escritorio, Sarmiento 1679. U. T. 6383, Libertad. Seña, 8 por ciento. Comisión, 2 o|o a20

CALLE PALMAR 6650. Casa a un paso de los talleres de Liniers y 8 cuadras al Sur de Rivadavia altura 10.000. Propia de dos habitaciones grandes, cocina y demás comodidades, construída en un terreno de 10x50 vc. Base, $ 2.275 m|n. Más otros dos lotes de las mismas dimensiones, están ubicados al lado de la propiedad y se rematan por si algún interesado así lo deseara. Base de los mismos, $ 1.50 m|n la vara. Remataré
EL DOMINGO 27 de abril, a las 3.45 p m., en la misma. Planos, fotografías y demás datos en mi escritorio, Sarmiento 1679, U. T. 6383, Libertad. Seña, 8 o|o. Comisión, 2 o|o.

Francisco Rayneli e hijo

GRAN TERRENO, MUCHO edificio de renta. Avenida Asamblea 322 al 26. Mide 29 m. de frente por 42.40 varas de fondo a un lado, 29.61 al otro y 17 varas al contrafrente, 6 piezas, adoquinado pago etc. Tranvía 41 y 26. Llamamos la atención sobre este negocio. Venta urgente. Base 8 $ v. c. Seña 8 o|o. Comisión 2 o|o.
EL DOMINGO 27 de abril a las 3 30 Informes, Victoria 571. 1p

José Conti

AVENIDA BELLA VISTA (hoy General Donato Alvarez). Trelles, Cucha-Cucha y Maturín. Una casa y 4 lotes, 3 de ellos formando esquina a 2 cuadras de la avenida San Martín al Norte y 2 de la estación Paternal, F. C. P., tranvías por la primera, el 85 y 86 con combinación al subterráneo y por la segunda el 98, 94 y 95 a Flores, Belgrano y plaza de Mayo. La casa mide 8m36 de frente a Donato Alvarez número 2288 por 24 metros; promedio de fondo. Base, $ 9 000. Edificio: sala, negocio con sótano, varias habitaciones y demás comodidades. La esquina madera mide 374.72 v. c. La esquina en frente 345.27 v. c. La esquina Gral. Donato Alvarez y Maturín 390 97 v. c. El lote Andoro 278.45 v. c. Adoquinado pago en sus frentes. Bases, $ 8 v. c.
EL DOMINGO 27 de abril, a las 3, los venderé con títulos perfectos por los escribanos señores Leopoldo R. Broggi y Nicanor Repetto. Condición de pago: 8 o|o de seña, 32 o|o al escriturar, resto a 6, 12 y 18 meses en pagaré hipotecario. Interés 7 o|o. Comisión, 2 o|o. Datos, Bolívar 189, U. T. 1083, Avenida. a20

Carlos Piazza

Transferido por la lluvia

CASA ESTILO INGLES, EN Villa Urquiza. A 200 mts. de la est. del F. C. y Av. Triunvirato, con eléctricos y 50 mts. de Monroe, con el 94. Blanco Encalada 4812. Base, 7 000 $. Mide 10x29.60 varas. Su edificio bien construido, con tirantería de hierro, preparada para altos, con frente y costados imitación piedra. Espléndido jardín, hall, sala, 2 piezas, comedor, sótano, baño, cocina, amplia pieza altos, con terraza, pileta lavar, carpintería cedro, luz eléctrica, aguas corrientes. Es barrio de construcciones modernas. Visítese. Más datos, Reconquista 315.
EL DOMINGO 27 de abril, a las 3. 1p

Alberto D. Justo y Cía.

JUDICIAL — EN AVELLAneda, 10.038.63 varas cuadradas en un lote, 2.a sección del Dock sur, próxima a la estación Sarandí, F. C. S. Venta ordenada por el señor juez de comercio, doctor Juan B. Estrada, secretaría del doctor Farré, en el juicio seguido por la West India Oil Company en el expediente 12.180. Base 50 centavos la vara cuadrada. Escrituras por ante J. Roberto del Río.
EL SABADO 26 de abril a las 3 p. m. en nuestros escritorios, 25 de Mayo 81. Más datos y planos a disposición de los interesados. Edicto Judicial:
Por disposición del señor juez de comercio de la capital Federal, doctor Juan B. Estrada, secretaría del autorizante, se hace saber por el término de quince días a contar de la fecha, que en el juicio seguido por la West India Oil Company en el expediente número 12.180 por cobro hipotecario han sido designados martilleros los señores Alberto D. Justo y Cía., para que procedan a la venta en pública subasta de 27 lotes de terreno en Avellaneda, manzana 47, calle Juan Díaz de Solís y otras frente a la 3.a sección del dock Sur, con una superficie total de 7.528.97 metros cuadrados o sean 10.038.63 varas cuadradas. La venta se hará en un block con la base de pesos 0.50 la vara cuadrada pagadero al contado y tendrá lugar en los escritorios de los martilleros nombrados, en Buenos Aires, calle 25 de Mayo 81, 2.o piso. Los martilleros han sido autorizados para exigir del comprador el 8 o|o de seña a cuenta de precio y el 2 o|o de comisión. Buenos Aires, febrero 6 de 1919.—Santo S. Faré, secretario. a11

Carlos Sandoz

1.700 Hect. campo flor

MANDATO JUDICIAL, CON opción, a 3 años de plazo, 1.700 hectáreas campo flor dividido en lotes de 15 a 121 hectáreas que rodean la estación Mira Pampa, F. C. P. al Meridiano V, partido de Rivadavia. Se rematarán en la misma estación.
EL DOMINGO 27 de abril, a las 10 de la mañana. No se suspende por lluvia. Orden de los Bancos de la Nación y Español, liquidadores de bienes de la sucesión de F. T. López, mandato judicial. Agua dulce potable a 5 metros. Campo trabajado fertilísimo, con mejoras, para agricultura y ganadería, con variedad de pastos finos, tierra negra, arenosa, entrega inmediata, la línea férrea cruza el campo. Base $ 160 hectárea; forma de pago: 10 por ciento en el acto del remate, 20 o|o al escriturar, 25 o|o a un año, 25 o|o a 2 años, 20 a tres años, interés 7 o|o. Escritura hipotecaria por el escribano de los Bancos. La estación Meridiano V, F. C. Oeste queda a 6 leguas del campo. En Mira Pampa habrán coches-dormitorios y restaurant del F. C. Oeste, desde la víspera del remate, para comodidad de los interesados. Seña, 10 o|o. Comisión, 2 o|o. Solicíten planos, diagonal 80 núm. 817, La Plata. v26

3 CHACRAS EN LINCOLN, de rica tierra, próximas a la ciudad. Se rematarán en la estación Mira Pampa, el día 27 del corriente a las 10 a. m. 26 hectáreas cada una. Chacras números 976, 1042, 754, plano oficial. Bases $ 160, 170 y 110 h. Informes, Diagonal 80 núm. 817, La Plata. v26

Francisco Leonetti

POR DISPOSICION DEL SEñor Juez de lo civil de la capital doctor Arturo Seeber se hace saber por el término de quince días que el martillero don Francisco Leonetti venderá ad corpus y en subasta
EL DIA 4 de mayo a las 3 de la tarde sobre el mismo el siguiente bien de pertenencia de la sucesión de don Andrés Rama, ubicado en la calle Holguera 560, con un terreno de 11 03 metros de frente por 46.764 metros de fondo con todo lo en él edificado y plantado con la base de 5.733 pesos m|n. o sea 2|3 partes de la tasación. Títulos perfectos en el expediente 7.985. El martillero está facultado para percibir del comprador el 8 o|o como seña y el 2 o|o de su comisión a cargo del mismo. Buenos Aires, abril 7 de 1919. v3m

CASARES Hnos. y DIEHL

JUDICIAL-En SAN NICOLAS, lindando con el ejido de la ciudad

1.104 HECTAREAS

fraccionadas en 19 lotes de 41 a 103 hectáreas.

Con bases de $ 250, $ 300 y $ 370 m|n la hect.

con cédulas y a plazos

en las condiciones que se detallan en el aviso respectivo. Se rematarán

EL DOMINGO PROXIMO, A LAS 2 P. M.

en la ciudad de San Nicolás (F. C. C. Argentino), en el Hotel Central Español, de la señora María S. de Moreno, calle Nación 144.

Planos detallados, solicítense por correo o personalmente en nuestras oficinas, Sarmiento 357, Buenos Aires.

CASARES Hnos. y DIEHL. 1p

JUDICIAL — CHACRAS EN San Nicolás. Con cédulas y a plazos. Son 1.104 hectáreas de tierra de inmejorables condiciones, ubicadas en la zona excepcional para agricultura de la República, aptas para toda clase de cultivos, con agua buena y abundante a poca profundidad. Lindan con el ejido de la ciudad y puerto de San Nicolás, entre las estaciones Rojo y Campos Salles, el F. C. C. Argentino, partido de San Nicolás de los Arroyos, provincia de Buenos Aires. Forman el campo de la sucesión del doctor Juan José Romero, cuya venta se realizará por orden judicial, en los autos sucesorios, fraccionado en 19 lotes, cuyas superficies varían entre 41 y 103 hectáreas y con las reducidísimas bases de $ 250, $ 300 y $ 370 m|n. la hectárea, con las facilidades para su pago, que damos a continuación: El Banco Hipotecario Nacional acuerda a los compradores de estas tierras un préstamo en cédulas a 33 años de plazo y 6 o|o de interés de $ 148.15 m|n. a $ 224.25 m|n. por hectárea, según lote.
Superficies, bases y total del préstamo acordado por el Banco Hipotecario Nacional a cada lote.
Con base de $ 250 m|n. la hectárea:
Lote 1. Superficie, 103 hectáreas, 12 áreas, 66 centiáreas. Préstamo $ 15.400 m|n.
Lote 2. Superficie, 99 hectáreas, 21 áreas, 97 centiáreas. Préstamo $ 14.700 m|n.
Con base de $ 300 m|n la hectárea:
Lote 3. Superficie, 58 hectáreas, 65 áreas, 84 centiáreas. Préstamo, $ 11.100 m|n.
Lote 4. Superficie, 63 hectáreas, 51 áreas, 10 centiáreas. Préstamo, $ 12.000 m|n.
Lote 5. Superficie, 60 hectáreas, 16 áreas, 90 centiáreas. Préstamo, $ 11 400 m|n
Lote 6. Superficie, 60 hectáreas, 05 áreas. Préstamo, $ 11 400 m|n.
Lote 7. Superficie, 52 hectáreas, 36 áreas, 66 centiáreas. Préstamo, $ 9.100 m|n.
Lote 8. Superficie, 52 hectáreas, 24 áreas, 35 centiáreas. Préstamo, $ 9.100 m|n
Lote 9. Superficie, 52 hectáreas, 38 áreas, 49 centiáreas. Préstamo, $ 9.100 m|n
Lote 10. Superficie, 52 hectáreas, 24 áreas, 85 centiáreas. Préstamo, $ 9.000.
Lote 11. Superficie, 52 hectáreas, 40 áreas, 26 centiáreas. Préstamo, $ 10.400 m|n
Lote 12. Superficie, 52 hectáreas, 24 áreas, 35 centiáreas. Préstamo, $ 10.400 m|n.
Lote 13. Superficie, 51 hectáreas, 34 áreas, 63 centiáreas. Préstamo, $ 10.200 m|n.
Lote 14. Superficie, 62 hectáreas, 37 áreas, 27 centiáreas. Préstamo, $ 12.400 m|n.
Con base de $ 370 m|n. la hectárea.
Lote 15. Superficie, 86 hectáreas, 93 áreas, 71 centiáreas. Préstamo, $ 14.300 m|n.
Lote 16. Superficie, 41 hectáreas, 65 áreas, 40 centiáreas. Préstamo, $ 9.300 m|n
Lote 17. Superficie, 41 hectáreas, 02 áreas, 60 centiáreas. Préstamo, $ 9.200 m|n.
Lote 18. Superficie, 41 hectáreas, 73 áreas, 62 centiáreas. Préstamo, $ 9.800 m|n.
Lote 19. Superficie, 41 hectáreas, 05 áreas, 72 centiáreas. Préstamo, $ 9.200 m|n.
El saldo hasta el precio de compra se abonará 1|3 parte al contado, 1|3 parte a seis meses y 1|3 parte a un año de plazo, con 6 por ciento de interés anual.
Dada la clase de las tierras en venta, su excepcional ubicación sobre un centro de importancia comercial y con un buen puerto de exportación, lo bajo de las bases de venta, casi puede decirse precios desconocidos para fraccionamientos en esa zona, y las grandes facilidades que se acuerdan para su pago conceptuamos esta operación como una de las que deben interesar vivamente a los agricultores que deseen hacerse propietarios, adquiriendo a largos plazos una chacra en esta codiciada zona, donde raramente se rematan fraccionamientos de la importancia del que nos ocupa.
La fracción en venta linda en conjunto con Espouevs, Cerutti, Taylor y Castelli, por el NE., con el arroyo del Medio que la separa de la provincia de Santa Fe por el NO., por el SE con herederos de Segundo García y por el SO con Pous, Goffredi, Domínguez, Sívori y Rebuiño. El remate se realizará
EL DOMINGO [illegible] de abril, a las 2 p m en la ciudad de San Nicolás, F C C Argentino, en el hotel Central Español de la señora María S. de Moreno, calle Nación 144, por orden del señor juez en lo civil de la capital de la República, doctor Arturo Seeber, en los autos caratulados Juan José Romero (su sucesión), que tramitan por la secretaría Depietri. Los señores compradores que hagan uso de la facilidad de pago ofrecida, deberán escriturar por ante el escribano que designe el Banco Hipotecario Nacional. Los compradores que efectúen su compra al contado, podrán extender las escrituras por ante el escribano de San Nicolás, señor Juan White, a quien pueden solicitarse informes y planos de esta venta. Los compradores entregarán en el acto del remate el 8 o|o de seña a cuenta de precio y el 2 o|o de nuestra comisión. Planos y otros datos, solicítense por correo o personalmente en nuestras oficinas, Sarmiento 357, Buenos Aires.—Casares Hnos. y Diehl.

Giménez Zapiola, Panelo y Cía.

JUDICIAL — EN MARTínez. Frente a la avenida Centenario, antes Santa Fe. Adoquinado hasta el Tigre. A 7 cuadras de la estación. Ubicación excepcional. Mide 84m71 (97v84) de frente al NE. por 399m9[illegible] (461v[illegible]) de fondo en el costado NO y 381m41 (440v53) en el SE. y 82m66 (95v47) en el contrafrente. Superficie 32.290 35 m. c. (43 053.80 v. c.) Base pesos 50.000 o sea pesos 1 16 la vara. Por orden del señor juez de primera instancia doctor Colombres, secretaría del doctor Olmos, a propuesta de partes en los autos Banco de la Provincia de Buenos Aires contra de Accini Cristóbal A. (su concurso) y Matilde Vernengo de Accini (su sucesión concursada)
EL LUNES 28 de abril a las 3 p. m en nuestro hall, 8 o|o a cuenta de precio y 2 o|o de comisión en efectivo.—Giménez Zapiola, Panelo y Cía, Florida 239. a13

COMO JUDICIAL — SIN base. En Florencio Varela, 75 hectáreas 89 áreas, 75 centiáreas de campo flor, a 1 cuadras de la estación y a 4 del camino macadamizado, calle por medio con el Instituto Biológico Argentino. Linderos: Instituto Biológico, Uregui, Dwyer y Roselli. Campo alto con tierra [illegible] de la mejor calidad y agua dulce a 4 metros de profundidad. Apto para ganadería y agricultura y especial para quintas. Alambrado en todo el perímetro, rodeado por calles públicas y con una población [illegible] pozo. Sin base.
EL JUEVES 24 de abril a las 3 p. m. en nuestro hall, 8 o|o a cuenta de precio y 2 por ciento comisión en efectivo.—Giménez Zapiola, Panelo y Cía. Florida 239 a17

EN FLORES — Av. LACArra 546, entre Convención y Areco. A 1 cuadra de Provincias Unidas, tranvías 45 y 48 del Parque Olivera. A 5 de Rivadavia. Terreno [illegible] de frente por 45v70 de fondo en el costado S. E. 46v35 en el N. O. y 10v47 en el contrafrente al N. E. Edificio: verja de material y de hierro y jardín al frente, 2 habitaciones, despensa, baño, cocina, galería y marquesina de cristales, 2 piezas en altillo, dos patios y fondo. Construcción moderna, carpintería de cedro, pisos pino tea y mosaicos, cielo rasos de yeso, etc. Base definitiva $ 7.500. Tiene una hipoteca del Banco el Hogar Argentino, reducida a $ 2 900.
EL DOMINGO 27 de abril, a las 4, en la misma. 8 o|o a cuenta de precio y 2 o|o de comisión en efectivo.—Giménez Zapiola, Panelo y Cía. —Florida 239 a30

EN PALERMO CON CEdulas. De gran renta. El 1. o|o, Acevedo 2042, entre Soler y Guatemala. A 2 cuadras de Canning y 6 de Santa Fe. Mide 10 v. de frente por 21v47 de fondo. Superficie aproximada 214 70 v. c. Edificio: sala, comedor, dos dormitorios, cocina, w. c., dos patios. Pisos pino tea y mosaico, cielo rasos de yeso, etc. Base definitiva, $ 8 000. Tiene 7.000 cédulas argentinas reducidas hoy a $ 6.300.
EL DOMINGO 27 de abril a las 3 p. m., en la misma. 8 o|o a cuenta de precio y 2 o|o de comisión en efectivo.—Giménez Zapiola, Panelo y Cía.—Florida 239. a20

POR DIVISION DE CONDOminio—En Barracas. Herrera 773, entre A. del Valle y Brandsen, frente a la plaza Vértiz, con los tranvías 21, 43 y 74, a 2 cuadras de Montes de Oca. Terreno: 10v04 de frente al S. 34 vs. de fondo en el Norte y 35v.7 en el S. y 10 vs. en el contrafrente. Edificio: sala, escritorio, comedor con sótano, vestíbulo, 2 dormitorios, baño, cocina, w. c., una pieza de servicio, 2 de madera y 3 patios. Construcción moderna. Frente imitación piedra, balcones de hierro, revestimiento de mayólica, celosías y puertas de cedro, pisos pino tea y mosaico, cielo rasos de yeso, etc. Base definitiva, $ 32.000, a pagar mitad al contado y mitad a dos años, interés 7 1|2 o|o.
EL DOMINGO 27 de abril, a las 3 p. m., en la misma. Visítese de 8 a 12 m. 8 o|o a cuenta de precio y 2 o|o de comisión en efectivo.—Giménez Zapiola, Panelo y Cía. Florida 239. a20

F. González Elizalde

San Martín 92—U. T. 1592 Av.

EN ALMAGRO — CON CEdulas y sobre la avenida Corrientes. Casa de familia, Pringles 986. Base, $ 13.000 incluidos $ 9.000 en cédulas del Bco. Hipotecario. Consta de sala, comedor, 4 dormitorios, cocina, w. c., cielos rasos de yeso, patios mosaicos, luz eléctrica, cloacas, aguas corrientes, adoquinado, todo pagado y demás detalles que visitándose podrán apreciarse, llave en mano. Visítese de 9 a 11 y de 1 a 5 p. m.
EL DOMINGO 27 de abril, a las 3 p. m. Informes, San Martín 92. a30

*EN ENTRE RIOS, EN EL DE*partamento de Victoria, 900 hectáreas de campo con frente al Río Paraná. Campo muy pastoso y especial para engorde de hacienda, está rodeado por las estaciones Pavón, Higuera, Arroyo Seco y Villa Constitución, por donde se visita dirigiéndose al señor Luis Porchetti, quien acompañará al campo. Linda al Sur con el Río Paraná, al Norte, Máximo Luis Castagna y [illegible]cho de Los Laureles; al Este con la [illegible] de Teves y Carlos A. Novaro y al Oeste con Clara Catalina Neergaard. Base, $ [illegible] la hectárea donde se ha vendido hasta $ [illegible]. Visítese que es un buen negocio.
EL LUNES 28 de abril, a las 3 p. m. en mi salón de ventas, San Martín 92. Mayores informes, solicítense a San Martín 92 a30

EN LAS HERAS, PROVINcia de Buenos Aires, a 1 hora y minutos del Once. Parte de los campos de la sucesión de Pierri. 54 hectáreas de campo especial en dos lotes, sobre el andén de la estación y lindando con el pueblo, apropiado para una división en pequeños lotes, quintas o granjas. Base, $ 550 la hectárea, muy barato. Con cédulas del Banco Hipotecario. Comprenden dos lotes de 30 y 23 hectáreas, son los lotes 5 y 7 del plano especial. El lote 7 reconoce un contrato de arrendamiento por 3 años a razón de $ 65 la hectárea, y el lote 5, 3 años a $ 53, los que deberán respetar los compradores. Linda con la planta urbana del pueblo, H. Traversaro, sucesión Godfrey, María M. de Benvenuto y Cipriano y Alfredo Pierri. Se rematarán
EL LUNES 28 de abril, a las 3 p. m. en mi salón de ventas, San Martín 92. Informes y mayores detalles, San Martín 92, Buenos Aires.—F. González Elizalde. a30

Garbagnati y Mérega

A UN PASO DEL PUENTE Almirante Brown y Pedro Mendoza. Calle Buenos Aires 1553, Isla Maciel, partido de Avellaneda. Casa de renta, altos y bajos, 14 habitaciones en buen estado, puede producir $ 200 mensuales. Base, $ [illegible]. Mide 12x27 varas.
EL DOMINGO 27 de abril, a las [illegible] la misma. Visítese de 8 a 12 y de 2 a 5 que es un gran negocio. Seña, 8 o|o. Comisión, 2 o.o. Datos, Florida 271, U. T. 4599, Avda. y Olavarría 432 (Boca).—Garbagnati y Mérega.

Marini y Labriola

*JUDICIAL — CASA, LAVA*lle número 3665, entre Bulnes y Sadi Carnot, a dos cuadras de Corrientes. Mide [illegible] metros de frente al Sur por 54.56 [illegible] de fondo y 43 metros en su contrafrente. Superficie total, 763 metros cuadrados o sean 1.015 v. c. Edificación: 4 habitaciones, comedor en el primer patio y [illegible] piezas en el segundo, w. c., agua corriente y carpintería de pino. Base, 2|3 de su tasación, $ 14,840 m|n.
EL DOMINGO 4 de mayo, a las 4 [illegible] remataremos en nuestro escritorio, Alberti 1165, por orden del señor juez de paz de la sección 11a., señor Juan [illegible] y como perteneciente al juicio [illegible] José contra Avalos Jacinto, sobre cobro de pesos. Seña, 8 por ciento. Comisión [illegible] por ciento. Por más informes, al [illegible] o a los martilleros. Alberti 1165.

Banco Hipotecario Nacional

25 DE MAYO 245

CONDICIONES GENERALES DE LOS REMATES

1.o—Los remates están sujetos a la aprobación del Directorio, dentro de los quince días de efectuados y se hacen por cuenta del deudor y con sujeción a las leyes números 2172 y 8155.

2.o—El comprador podrá continuar con la hipoteca que reconoce la propiedad abonando la diferencia entre la deuda actual y el precio de compra.

3.o—Todo comprador abonará en efectivo al firmar el boleto, el 5 o|o de seña y 1 o|o de comisión.

4.o—Los títulos de propiedad pueden ser revisados en el archivo del Banco antes del remate.

5.o—Por mayores informes, pídanse a las oficinas del Banco.

REMATES A EFECTUARSE

CAPITAL

EL MARTES 22 DE ABRIL—En su local a las 3 p. m. Casa Arrecifes 4881 entre Jachal y Cañada de Gómez. Mide: 8m66 por 34m90. Con 3 piezas y dependencias. Deuda por afirmado a cargo del comprador.
N.o H.o 14.027. 6 o|o. Base pesos 3.650. Hipoteca pesos 3.000. Deuda pesos 2.744.

EL MARTES 22 DE ABRIL—En su local a las 3 p. m. Casa Azcuénaga 418. Mide: 8m66 por 65m81 al S. 68m41 al N. y 10m39 al O. Con 7 piezas y dependencias.
N.o H.o 18.026. H. Base pesos 4.100. Hipoteca pesos 4.000. Deuda pesos 2.667. a8

EL JUEVES 24 DE ABRIL—En su local a las 3 p. m. Casa San Salvador 4453|59. Mide: 8m66 por 32m42. Ad corpus. Consta de piso bajo, con salón-negocio y sótano y piso alto con 8 piezas, dependencias y altillo.
N.o H.o 13.156. 6 o|o. Base pesos 24.000. Hipoteca pesos 24.000. Deuda pesos 21.769.

EL JUEVES 24 DE ABRIL—En su local a las 3 p. m. Casa Figueroa 398, esquina Hidalgo 200. Mide: 5m80 al NO. por 14m69, al SO. y 18m87, al NE., por 10 metros al SE., con una ochava de 8 metros. Ad corpus. Con salón negocio con sótano, 2 piezas, 1 más de servicio y dependencias.
N.o H.o 11.396. 6 o|o. Base pesos 12.700. Hipoteca pesos 12.000. Deuda pesos 10.885.

EL JUEVES 24 DE ABRIL—En su local a las 3 p. m. Casa Bacacay 3938|46. Mide: 15m588 al N por 39m81 al O. y 36m85. al E. por 10m392 de contrafrente. Ad corpus. Con salón negocio, 3 piezas y 2 de servicio, además 1 departamento de 4 piezas y 2 más de 2 piezas y 1 de servicio y dependencias en cada uno.
N.o H.o 18.535. 6 o|o. Base pesos 24.800. Hipoteca pesos 24.000. Deuda pesos 21.950.

EL JUEVES 24 DE ABRIL—En su local a las 3 p. m. Dos casas. Burela 2075|83. Miden. Ad corpus: la primera: 8m66 por 46m02 con 4 piezas y la segunda: 8m66 por 37 metros, con 4 piezas, 1 de servicio, y galpón al fondo.
N.o H.o 11.346. 6 o|o. Base pesos 16.800. Hipoteca pesos 18.000. Deuda pesos 11.792.—LA PRENSA, 10 de abril de 1919. a10

EL VIERNES 25 DE ABRIL—En su local a las 3 p. m. Casa de departamentos, Constitución 2256|68. Mide: 17m32 al N. por 44m166 al S. y 16m757 de contrafrente. Ad corpus. Consta de planta baja y alta, con 16 departamentos de 2 piezas, 2 más de 4 y otros 2 de salón negocio y 2 piezas, dependencias en todos.
N.o H.o 3.710. 6 o|o. Base pesos 130.000. Hipoteca pesos 90.000. Deuda pesos 79.464.

EL VIERNES 25 DE ABRIL—En su local a las 3 p. m. Dos casas Brasil 482|84. Mide: 10m825 por 13m557. Ad corpus. Casa número 484, consta de subsuelo con 2 piezas y planta baja, con 4. Casa número 482, consta de 2 pisos altos, con 3 piezas cada una y 1 más de servicio el 2.o dependencias en todo.
N.o H.o 26.542. 6 o|o. Base pesos 30.400. Hipoteca pesos 27.600. Deuda pesos 25.161.

EL VIERNES 25 DE ABRIL—En su local a las 3 p. m. Finca Tandil 6.570. Mide: 8m66 por 46m50. Con un galpón. Deuda por afirmado a cargo del comprador.
N.o H.o 20.466. H. Base pesos 2.450. Hipoteca pesos 1.700. Deuda pesos 1.213. a11

EL VIERNES 25 DE ABRIL—En su local a las 3 p. m. Casa La Paz 667. Mide: 6m90 por 30m30. Ad corpus. Con 6 piezas y dependencias.
N.o H.o 19.838. H. Base pesos 5.800. Hipoteca pesos 5.000. Deuda pesos 3.557. a11

EL VIERNES 25 DE ABRIL—En su local a las 3 p. m. Finca Famatina 3482|3500 esquina San Francisco 708. Mide: 24m80 por 10m85, con una ochava de 6 metros. Ad corpus. Consta de 2 salones negocio, 4 piezas, 1 más de servicio y dependencias.
N.o H.o 19866. 1.a Serie. Base pesos 15.300. Hipoteca pesos 12.000. Deuda pesos 11.232.—LA PRENSA, abril 11. a11

EL DOMINGO 27 DE ABRIL—En la misma a las 2.30 p. m. Casa Leones 2643. Mide: 8m66 por 38m30. Ad corpus. Con 3 piezas, 2 más de servicio en altos y dependencias.
N.o H.o 17.290. 6 o|o. Base pesos 10.500. Hipoteca pesos 8.000. Deuda pesos 7.376. a13

EL DOMINGO 27 DE ABRIL—En la misma a las 3.30 p. m. Casa Lavoisier 3135, entre Quesada e Iberá. Mide 7 metros 79 por 35m49. Con 2 piezas y dependencias.
N.o H.o 20.042. 1.a serie. Base pesos 4.400. Hipoteca pesos 3.000. Deuda pesos 2.808. a13

EL DOMINGO 27 DE ABRIL—En la misma a las 4 p. m. Casa Vallejos 2754 entre Terrada y Cuenca. Mide 25 metros 98, por 41m205. Con 3 piezas y dependencias.
N.o H.o 21.842. 1.a serie. Base pesos 1.100. Hipoteca pesos 1.000. Deuda pesos 943. a13

EL DOMINGO 27 DE ABRIL—En la misma a las 4.30 p. m. Casa Llavallol 4959|63, entre Ladines y Griveo. Mide: 8 metros 66 por 28m87. Con salón negocio, 4 piezas, 1 más de servicio y dependencias.
N.o H.o 15.836. 6 o|o. Base pesos 5.800. Hipoteca pesos 5.000. Deuda pesos 4.610. a13

EL MARTES 29 DE ABRIL—En su local a las 3 p. m. Dos casas Ramón L. Falcón 2646|48. Mide 15m?? por 60m62. Con 8 piezas y dependencias, cada casa.
N.o H.o 32.036. L. Base pesos 25.400. Hipoteca pesos 20.000. Deuda pesos 17.133. a15

EL MARTES 29 DE ABRIL—En su local a las 3 p. m. Petit Hotel, Fray Cayetano 752. Mide 8m66 por 30m15 al NO y 31m54, al SE. Consta de planta baja con 2 piezas y planta alta, con 4, dependencias en ambas.
N.o H.o 4.052. 6 o|o. Base pesos 8.900. Hipoteca pesos 8.000. Deuda pesos 7.064. a15

EL MIERCOLES 30 DE abril—En su local a las 3 p. m. A requerimiento judicial, Casa Juramento 1684. Mide 8m10 por 56m30. Ad corpus. Con salón negocio, y 3 piezas y en cuerpo aparte, 6 piezas, dependencias en todo.
N.o H.o 18.616. 6 o|o. Base pesos 8.300. Hipoteca pesos 12.000. Deuda pesos 11.149. a16

EL VIERNES 2 DE MAYO—En su local, a las 3 p. m. Casa Freyre número 949. Mide 8m por [illegible] piezas y dependencias [illegible] por ciento. Base, $ 3.000. Hipoteca [illegible] Deuda, $ 2.228.

EL VIERNES 2 DE MAYO—En su local, a las 3 p. m. cuatro casas bajas y dos altas Santa Fe 1290|300 esquina Talcahuano 1072. Mide 15m75 por [illegible] Ad corpus. Consta de 4 salones negocio y 19 piezas, en planta baja, sótano [illegible] alta 21 piezas y [illegible] más de servicio. Dependencias en todo. No. Ho. [illegible] Base, $ 146.000. Hipoteca [illegible] Deuda, $ 119.849.

EL VIERNES 2 DE MAYO—En su local, a las 3 p. m. [illegible] 1351|79. Mide 44m20 al [illegible] N. y 34m47 al E. y en [illegible] S. 28m70, 4m79 y [illegible] 13 piezas, 5 más de servicio [illegible] cias. No. Ho. [illegible] Hipoteca, $ 149.000. Deuda $ [illegible]

EL VIERNES 2 DE MAYO—En su local a las 3 p. m. tres casas [illegible] Sársfield 690 esquina Miravé [illegible] de 11m64 al O. por 34m[illegible] de contrafrente. Ad corpus. Consta de primera de salón de negocio [illegible] piezas [illegible] de servicio y Miravé 2889 [illegible] piezas y altillo cada casa [illegible] en todo. No. Ho 9.741. 6 o|o. Base [illegible] Hipoteca, $ 34.000. Deuda $ [illegible]

EL DOMINGO 4 DE MAYO—En la misma, a las 2.30 p. m. Casa San Juan 1692|700, esquina Solís. Mide [illegible] por 10m608. Ad corpus. Con salón negocio 2 piezas y dependencias.
N. H. 19.000. H. Base, $ 6.300. Hipoteca, $ 4.500. Deuda, $ 3.145.

EL DOMINGO 4 DE MAYO—En la misma, a las 3 p. m. Casa, Colombres 1512. Mide: 8m66 por [illegible] Con 3 piezas y dependencias.
N. H. 18.066. 6 o|o. Base $ 6.900. Hipoteca, $ 5.500. Deuda, $ 5.1?? a20

EL DOMINGO 4 DE MAYO—En la misma, a las 3.30 p. m. Casa, Avenida Díaz 2376. Mide: 8m66 por 41m20. Ad corpus. Con 3 piezas y dependencias.
N. H. 18.400. 6 o|o. Base, $ 1.800. Hipoteca, $ 1.700. Deuda, $ 1.580. a20

EL DOMINGO 4 DE MAYO—En la misma, a las 4 p. m. Casa, avenida San Matías 2409|13. Mide: 8m por 26m10. Con salón-negocio, 2 piezas y dependencias.
N. H. 12.181. 6 o|o. Base, $ 5.400. Hipoteca, $ 4.500. Deuda, $ 4.082. LA PRENSA, abril 20. a20

SUCURSAL LA PLATA

CASA EN VILLA HUMBERTO I, partido de San Martín, en la misma propiedad.
EL 20 DE ABRIL a las 9 a. m., edificada en el lote designado en el plano de la misma con el No. 33 de la manzana 203, compuesto de 8,75 mts. de frente a la calle Juárez por 21.09 metros de fondo. Ad-corpus. Lindando: al N. O., con la calle Juárez; al N. E., con el lote 34; al S. O., con la calle Lobos y al S. E. con el lote 32.
N.o H.o 58|260. Serie 6 o|o. Base $ 1.500. Hipoteca $ 1.500. Deuda actual $ 1.311:623. —LA PRENSA, 6 de abril de 1919. a8

CASA EN LOMAS DE ZAMORA, calle Necochea 172, en su local 25 de Mayo 245 (capital federal).
EL 23 de abril a las 2 p. m. edificada en terreno de 19 metros de frente al O., 43.30 metros de fondo, teniendo en el contrafrente al E. 17.73 metros. Ad corpus. Conteniendo: 8 habitaciones y demás dependencias.
N.o H.o 13727713. Serie 6 o|o. Base pesos 11.300. Hipoteca pesos 8.000. Deuda actual pesos 7.193:725. LA PRENSA 9 de abril de 1919. a9

A REQUERIMIENTO JUDICIAL 100 chacras en el partido de Villarino, en su sucursal Bahía Blanca.
EL 24 de abril a las 2 p. m. las que forman parte en conjunto de la 1|2 SE. del lote 66 del plano especial, distante como 18 a 20 kilómetros de la estación Médanos, F. C. S. ramal a Neuquén y como a 2 y 9 leguas de la estación Ombucta F. C. P. y del puerto de Bahía Blanca respectivamente. Las superficies varían entre 46 hectáreas 80 áreas y 51 hectáreas 70 áreas; hipotecas de pesos 1.300 a pesos 1.500 y bases de venta pesos 2.100 a pesos 2.500 cada lote. Por mayores datos en el plano especial confeccionado para la venta.
Números Hipotecarios 37:5|31814 al 3814|31913. Serie L. LA PRENSA 10 de abril de 1919. a10

CASA EN EL CUARTEL 3.o del partido de San Martín, paraje Villa "la Fortuna", calle Guemes entre Dreyfus y Tornquist, prolongación de Mitre, en la misma propiedad.
EL 27 de abril a las 2 p. m. terreno mide 8.35 metros de frente al N. por 50 metros de fondo, conteniendo: 3 habitaciones y demás dependencias. Limites: al N., con la calle Guemes; al E., con el lote 22; al O., con los lotes 24 y 29 y al S., con fondos del lote 5.
N.o H.o 2800|19514. Serie 6 o|o. Base pesos 1.500. Hipoteca pesos 1.000. Deuda actual pesos 9:9.040. LA PRENSA 13 de abril de 1919. a13

FINCA EN TEMPERLEY, calle Moreno 767, en la misma propiedad.
EL 27 de abril a las 11 a. m., terreno mide 8.55 metros de frente por 39.40 metros de fondo. Ad corpus.
N.o H.o 2145|4324. Serie 6 o|o. Base pesos 3.000. Hipoteca pesos 2.000. Deuda actual pesos 1.829:137. LA PRENSA 13 de abril de 1919. a13

CASA QUINTA EN VILLA Progreso, partido de San Martín, en la misma propiedad.
EL 27 de abril a las 4.30 p. m. terreno mide 75.87 metros en el costado NE.; 75 metros al SO., 167.73 metros en el SE. y 158.36 metros en el NO., o sean 12.228 metros 37 decímetros; conteniendo: 12 habitaciones y demás dependencias. Lindando: con las calles Bernardo de Iturraspe, Coronel Heredia, Roque Arcardini y Perseverancia. La deuda por construcción de afirmado a cargo del comprador es de 1.12?.60 pesos, y puede ser abonada en 110 cuotas de pesos 18.79 cada una incluidos los intereses.
N.o H.o 459|2753. Serie 6 o|o. Base pesos 25.000. Hipoteca pesos 25.000. Deuda actual pesos 22.073:196. LA PRENSA 13 de abril de 1919. a13

FRACCION DE CAMPO EN el partido de Patagones, en su local 25 de Mayo 245 (capital federal).
EL 24 de abril a las 3 p. m. distante como a 9 leguas del pueblo de Patagones y se compone de una superficie de 981 hectáreas 04 áreas [illegible] centiáreas, lindando al NO., con P. Guerrero; al NE. con D. López; al SE., con el mismo señor López y al O. y S., con F. Iguacel.
N.o H.o 4084|127. Serie L. Base pesos 20.300. Hipoteca pesos 20.000. Deuda actual pesos 17.312:963. LA PRENSA 15 de abril de 1919. a15

A REQUERIMIENTO JUDICIAL Casa quinta en Lomas de Zamora, con frente a las calles Sarmiento, Santa Catalina y Colón, en su local 25 de Mayo número 245 (capital federal).
EL 29 de abril a las 3 p. m. compuesto el terreno de 3.395.97 metros cuadrados conteniendo: 9 habitaciones y demás dependencias.
N.o H.o 2036|13363. Serie 6 o|o. Base pesos 25.000. Hipoteca pesos 20.000. Deuda actual pesos 18.291.3?8. LA PRENSA 15 de abril de 1919. a15

DOS CASAS EN LA CIUDAD de La Plata, en su sucursal La Plata.
EL 29 de abril a las 2 p. m. a saber: Lote 1. Ubicación, calle 4, número 389. Superficie, 277.60 metros cuadrados. Base de venta pesos 4.100. Hipoteca, pesos 4.100. Deuda actual pesos 3.779:835.
Lote 2. Ubicación, calle 4, números 3?51|369|381. Superficie 368.20 metros cuadrados. Base de venta, pesos 4.400. Hipoteca pesos 4.400. Deuda actual pesos 4.056:409. Conteniendo la primera 6 habitaciones y la segunda un salón al frente, 3 habitaciones y demás dependencias.
N.o H.o 2478|17327 (división). Serie 6 o|o. LA PRENSA 15 de abril de 1919. a15

FRACCION DE CAMPO EN el partido de Villarino, en el local de la sucursal, Bahía Blanca.
EL 2 de mayo a las 2 p. m., designado con el No. 24 del plano especial y se compone de una superficie de 400 hectáreas. Lindando al S. O. con el lote 27, al S. E. con lote 25, al N. E. con el lote 17 [illegible] N. O. con el lote 23. N.o Ho. 2782|27797. Serie K. Base. 9.300 $. Hipoteca $ 8.000. Deuda actual: $ 6.633:680. LA PRENSA, 18 de abril de 1919. a18

CASA EN EL PARTIDO de Almirante Brown, [illegible] White [illegible] Mitre y Bynon, en la misma propiedad, el 4 de mayo a las 3 p. m. próxima a la estación Mármol, F. C. S. terreno [illegible] mts de frente al NE. [illegible] 19 mts de fondo conteniendo 4 habitaciones y demás dependencias.
N. H. 2857|19.888 [illegible] Serie Base. $ 4.600. Hipoteca $ 8.0?? Deuda actual $ 2.787:120. LA PRENSA [illegible] abril de 1919.

SUCURSAL SAN LUIS

FRACCION DE TERRENO ubicado al Norte de la ciudad de San Luis, en el local de su sucursal San Luis.
EL 21 DE ABRIL a las 3 p. m. con superficie de 7.318 mts. cds. Lindando: al N. vía pública, al S. vía del F. C. B. A. P.; al E., con T. Olivero y al O. con J. A. de Caminos.
N.o H.o 88|5128. Serie D. Base $ 900 al contado.—LA PRENSA, 7 de abril de 1919.

SUCURSAL CORDOBA

FRACCION DE CAMPO ubicado en el pueblo de La Toma, [illegible] Alberdi [illegible] de la ciudad de Córdoba en su [illegible] Córdoba.
[illegible] DE ABRIL a las 2 p. m. Compuesta de una superficie de 25 h. [illegible] mts. cds. más o menos. Lindando: al N. con lote 68 que fué de R. [illegible] y [illegible] que fué de M. Meta [illegible] con el lote 72 de B. Munro y al S. [illegible] con R. Martínez.
N. H.o 345|14729. Serie 6 [illegible] Base pesos [illegible] Hipoteca $ 17.590 [illegible] Deuda actual $ 16.904:347.—LA PRENSA, 7 de [illegible] de 1919. a7

SUCURSAL MENDOZA

A REQUERIMIENTO JUDICIAL [illegible] lotes de terreno en el [illegible] Rivadavia, distrito Reto [illegible] Mendoza, el [illegible] a saber:
[illegible] superficie [illegible] Base de venta $ [illegible]
Lotes C D E superficie [illegible] Base de venta $ [illegible]
Lotes I G H superficie [illegible] Base de venta $ 11.6?? [illegible] deuda actual $ 10.41? [illegible]
Lotes J K superficie [illegible] Base de venta $ 10.0?? [illegible] 9.200 deuda actual $ 8.122.916.
Linderos lotes A B, al N. [illegible] ción, al S. lote C D E, al E. [illegible] y al O. J. M. González. Esta [illegible] casa para familia compuesta [illegible] y dependencias.
Lote C D E al N. lote A B [illegible] al E. calle pública [illegible] J. M. González. Este lote está [illegible] viña francesa.
[illegible] F G I al N. calle [illegible] frente al lote C D E, al S. [illegible] E. calle pública y al O. J. M. [illegible] Este lote contiene casa [illegible]
[illegible] J K al N. lote F G H [illegible] Reducción al E. [illegible] y al O. J. M. González y H. [illegible] viña francesa. Este [illegible]
Los cuatro lotes descriptos [illegible] derecho de agua para [illegible] regar por el canal [illegible] derivado [illegible] Tunuyán.
N. Ho. 44.540 [illegible] serie [illegible] LA PRENSA [illegible] de abril de 1919.

PROPIEDAD UBICADA EN el departamento San Rafael, lugar denominado Colonia Bombal-Tabanera, en su sucursal Mendoza.
EL 22 de abril a las 2 p. m. [illegible] superficie de 100 hectáreas, conteniendo potreros alfalfados, terreno inculto [illegible] Tiene además una casa habitación [illegible] Límites son: al N., con E. Tabanera (hijo), al S. con el lote B 2, al E. con lote C 3, y al O. con el lote C 1, esta propiedad se designa como lote C. 2.
N.o H.o 882|32369. Serie L. Base 11.200 pesos. Hipoteca pesos 9.600. Deuda actual pesos 8.134:235. LA PRENSA 8 de abril de 1919. a8

A REQUERIMIENTO JUDICIAL Casa en la ciudad de Mendoza, calle Colón 614, en su sucursal Mendoza.
EL 22 de abril a las 3 p. m. terreno Mide 1.333 metros 40 dm. cds. conteniendo: 14 habitaciones y demás dependencias.
N.o H.o 212|8549. Serie 6 o|o. Base pesos 8.000. Hipoteca pesos 8.000. Deuda actual pesos 7.193:725. LA PRENSA 8 de abril de 1919. a8

PROPIEDAD RURAL EN el departamento San Martín, distrito La Central, en su sucursal Mendoza.
EL DIA 28 de abril, a las 2 p. m., con superficie de 292 hectáreas, 1.791.63 metros cuadrados, conteniendo potreros alfalfados, terreno preparado para cultivar, etc. La propiedad tiene derecho eventual de agua para toda su superficie y riega por el canal Villa Central, hijuela Day. Sus límites son: al N., con el carril Mendoza, S. P. de Marienhoff y von Grand Ry Hnos.; al S., con R. García, antes S. P. de Marienhoff; al E., con carril San Pedro y von Grand Ry Hnos., y al O. con J. M. Torres. No. Ho. 641|15791, serie 6 o|o. Base, $ 56.600. Hipoteca, $ 34.000. Deuda actual, $ 31.587:355.—LA PRENSA, 14 de abril de 1919. a14

SUCURSAL SANTA FE

CUATRO SOLARES DE TERRENO en el pueblo de la colonia Providencia, en su sucursal Santa Fe.
EL DIA 28 de abril a las 2 p. m., que forman parte de la manzana letras H. G. y se designan en el plano respectivo con los números 1, 3, 5 y 7, compuesto cada uno de 25.96 metros de S. a N. por 43.30 metros de E. a O., lindando unidos: al N., calle en medio con el solar número 7 de la manzana H. F., al E. con los solares 2, 4, 6 y 8 de la manzana H. G.; al S., calle en medio con el solar 1 de la manzana H. H. y al O., calle en medio con los solares 1, 4, 6 y 8 de la manzana G. G. No. Ho. 1181|10926, serie F. Base, $ 3.000. Hipoteca, $ 2.900. Deuda actual, $ 1.227:411. —LA PRENSA, 14 de abril de 1919. a14

SUCURSAL URUGUAY

CAMPO EN EL DISTRITO Tatutí o Fronteras, departamento Federación, en su local 25 de Mayo 245 (capital federal).
EL 29 de abril a las 2 p. m. compuesto de una superficie de 12.121 hectáreas, 97 áreas 03 centiáreas, o lo más o menos que resulte dentro de los siguientes linderos: al N., con línea amojonada "53.c 21" Oeste de 845 metros y arroyo Yuquerí, hasta su barra con el arroyo Tunas, de por medio con campo de J. P. Estrada y P. Garat; al E., con el arroyo Tunas en medio con la provincia de Corrientes; al NO. con M. Inchauspe y P. Zuvieta y al SO., con el arroyo Quebracho en medio con la sucesión de L. Watkins.
N.o H.o 107|14983. Serie 6 o|o. Base pesos 302.000. Hipoteca pesos 250.000. Deuda actual pesos 228.642:095. LA PRENSA 15 de abril de 1919. a15

SUCURSAL PARANA

CASA EN EL CUARTEL 3.o de la ciudad de Gualeguay, calle San Luis y Victoria, en el local del Banco de la Nación Argentina, en Gualeguay, el 4 de mayo, a las 10 a. m., terreno: mide 1.200 mts. cds. más o menos, conteniendo: varias habitaciones de material y demás dependencias. Sus límites son: al N., con P. Alzúa; al S., calle en medio con J. Díaz; al E., con testamentaría de J. Pagardoy, y al O., calle en medio con P. Alzúa.
N. H. 63|3829. Serie 6 o|o. Base, $ 9.800. Hipoteca, $ 8.000. Deuda actual, $ 7.065:423. LA PRENSA, 20 de abril de 1919. a20

Arturo Demarco

10.000 $ ALBERTI 622 Y MEXICO. Casa con 14 de frente por 23 de fondo con un pequeño martillo, 2 salas, comedor, y 3 piezas, baño, cocina, cloacas, aguas corrientes y adoquinado pago. Rematare
EL DGO. 27 de abril, a las 4 1|2, con orden resuelta de liquidar pasando el límite de 10 mil pesos a plazos. Informes, Bmé. Mitre 720.—A. Demarco. a20

2 CASAS POR 9.000 A PLAZOS, Progreso 3351, compuesto de 4 habitaciones, baño y dependencias y el No. 3353 con 2 piezas, baño, cocina, w. c. El edificio es bueno frente con balustrada, cielos rasos de yeso, cedro, mosaicos, adoquinado pago. Visítese. Remato
EL DGO. 27 de abril a las 4 p. m.—A. Demarco. a20

JUJUY AL LADO DE Garay Hermoso terreno entre edificios, con cerco y vereda, 10 por 36.45 varas, medidas excepcionales. Ubicación deseable, donde no hay terreno en venta. Tranvías a todas direcciones, obras de salubridad, etc. Base resuelta 18 $ la vara.
EL DGO. 27 de abril a las 2 1|2.—A. Demarco. a20

PARQUE PATRICIOS.—CASA Atuel 753 entre Famatina y Ambato, 10 por 67, con 5 habitaciones de material, 3 de madera y 1 cuartito. Base $ 4.500 incluso 2000 cédulas. Se compra con poca plata.
EL DGO. 27 de abril a las 3. Datos Bmé. Mitre 720.—A. Demarco. a20

SAN JUAN 3337 Y 3339— Casa de renta, compuesta de salón de negocio, con vidrieras cortinas metálicas, comedor, 3 piezas, baño, etc., a continuación por el 3339. Tres departamentos de 4 piezas y 3 piezas cada uno, baño, cloacas, etc. Mide 10 por 60. Renta en conjunto 300 $. Base $ 28.000, a plazos, remato
EL DOMINGO 27 de abril, a las 3 p. m. Datos A. Demarco, B. Mitre 720. a21

BASE $ 9.000 — A PLAZOS. Mellán 3766, entre Colombres y Castro Barros, preparada para altos, compuesta de sala, comedor, 3 piezas, otra pieza, baño, cocina, y servicio, buen edificio en cal, adoquinado, a media cuadra de Boedo y 2 del bulevar Garay. Remato
EL DOMINGO 27 de abril, a las 2.30 p. m. Datos, B. Mitre 720.—A. Demarco. a21

GARAY 2421|25 ENTRE MATHEU y Alberti. Buena casa con salón de negocio con persianas, y vidrieras metálicas, comedor, 5 dormitorios, yeso, cedro, celosías, cloacas, adoquinado y demás comodidades. Base, $ 20.000, a plazos. Visítese a toda hora, remato
EL DOMINGO 27 de abril, a las 4 p. m. Datos, B. Mitre 720.—A. Demarco. a21

GARAY 2861 — SALON DE negocio, 3 dormitorios, baño, cloacas y adoquinado pago. Renta, $ [illegible] Visítese, remato
EL DOMINGO 27 de abril, a las 3.30. Base, $ [illegible] a plazos. Datos B. Mitre 720.—A. Demarco. a21

Eudoro Parodi

JUDICIAL—SIN BASE; CASA en Villa Urquiza, calle Burela 2228 entre Blanco Encalada y Olazábal, a cuatro cuadras de la estación y del tranvía, calle adoquinada, barrio alto y todo edificado, su construcción se compone de 3 dormitorios, comedor, cocina, dependencias, glorieta de material, patios de mosaicos, cielos rasos de yeso, carpintería de cedro, frente balaustrada imitación piedra, jardín, pared divisoria toda revocada, construida en cal, con tirantería de hierro; luz eléctrica, aguas corrientes etc. Terreno de 8.66 por 29.60 metros, remataré.
EL DOMINGO 27 de abril a las 2 p. m. Sin base. Por orden del juez doctor Mac Kinlay Zapiola, secretario Juan José Cuenca o y como perteneciente al expediente Emilia T. de Beguerlstain contra Pascual Grillo, por cobro ejecutivo. Seña 8 por ciento. Comisión 2 por ciento por mayores datos a mi escritorio, 2 [illegible] a 130 y a la secretaría.—Eudoro P. [illegible] a15

C. G. Semería

CASA VALLEJA 150 EN [illegible] Camargo, a [illegible] 11x38, [illegible]
EL [illegible] de abril a las [illegible] y orden [illegible] 27 [illegible]

Arturo Barros

ESTANCIA EN RIO NEGRO [illegible] hectáreas bien alambradas divididas en 4 potreros y 1 potrero, [illegible] 2 molinos [illegible] australianos, bebederos, corrales, galpón y 8 tanquetas. Se compone por estancia San Patricio y la forma el lote 5, sección XXI, fracción A del Río Negro. [illegible] 8 leguas de las estaciones Chimpay [illegible] y de la rodeada [illegible] de Healy [illegible] Urburu, Iribarne, La Rioja [illegible] Existe mensura judicial. El campo [illegible] monte ralo, es [illegible] y sus [illegible] similar y en [illegible] al agua [illegible] es facilísima [illegible] Liquidaré [illegible] definitiva con base [illegible] pesos la hectárea [illegible] representa una seña [illegible] planos.
EL SABADO 26 de abril a las 3 p. m. en mi casa calle San Martín 459. Títulos perfectos. Seña 8 o|o. Comisión [illegible]—Arturo Barros. a13

CHACRAS EN JUNIN — Con autorización judicial por existir intereses en litigio y con base del impuesto de contribución territorial. Son las chacras números [illegible] centro agrícola La Ilana, a pocas cuadras de la ciudad de Junín. La chacra [illegible] consta de 24 hectáreas [illegible] y 62 centiáreas y la 57 de [illegible] hectáreas. Las condiciones generales como campo de agricultura son superiores y su situación excepcional ofrece ventajas positivas que salen de lo común. No reconoce contrato. Base 6.9?5 pesos cada chacra. Pídan planos.
EL SABADO 26 de abril a las [illegible] p. m. en mi casa calle San Martín 459. Título perfecto. Seña 8 o|o. Comisión [illegible] Arturo Barros. a15

CASA CENTRAL EN NECOCHEA Calle de la Canal 151, a media cuadra de la plaza principal. Edificio de buena construcción que consta de sala, tres dormitorios comedor, baño, cocina y demás dependencias. Ocupa un terreno de 25 metros de frente por 40 metros de fondo. Reúne así la casa, amplitud, comodidades suficientes y ubicación de importancia. Está alquilada sin contrato. Base [illegible]. Puede visitarse, fondo con magnífica arboleda.
EL MARTES 22 de abril a las 3 p. m. en mi casa calle San Martín 459. Seña 8 o|o. Comisión 2 o|o.—Arturo Barros. a15

Carlos Olmi

CAMPO MUY ESPECIAL — Algo bueno. En Suipacha, F. C. O. Tierra pródiga en alto grado, toda alta, negra y de grandes rendimientos con agua dulce a 6 metros. Sin desperdicio alguno. Recomendamos se visite el campo que ofrecemos por tratarse de algo excepcional, no sólo por el suelo fertilísimo apto para ganadería y todo cultivo, sino también por su centralísima ubicación. Está rodeado de estaciones ferroviarias. Linda con las quintas del pueblo Rivas. Dista tres horas y minutos de la capital federal. 30 cuadras de la estación Rivas, F. C. P.; 5 leguas de la estación Suipacha, F. C. O., una y media leguas de la estación Tuyutí, de la C. G. de FF. CC. de la [illegible] y 6 leguas de la ciudad y estación Mercedes, del F. C. P. y F. C. O. 353 hectáreas, 17 áreas y 54 centiáreas, con 60 hectáreas alfalfadas. Venta en tres fracciones desde 74 hectáreas hasta 191 hectáreas cada una, con alambrados en buen estado, especialmente los interiores que son nuevos. Existen otras mejoras. Bases desde [illegible] hasta $ 250 la hectárea. Algunos lotes con contrato a corto plazo, otros están libres y se entregarán en el acto de escriturar.
EL MIERCOLES 30 de abril, a las 4 p. m. en nuestra casa, Reconquista 353, Buenos Aires. En la estación Rivas, F. C. P., que, repetimos, sólo dista [illegible] cuadras del campo, hay en permanencia [illegible] disponibilidad un automóvil con aviso [illegible] de nuestra casa para conducir a los interesados que lleguen de la capital del interior con el propósito de revisar el campo. Nuestro encargado en la estación Rivas, F. C. P. acompañará a todos los interesados y dará informes. Previo acuerdo podremos dar largos plazos por [illegible] de precio al 7 por ciento de interés [illegible] Títulos perfectos. Seña, 8 o|o. Comisión 2 o|o. Solicítense planos con todos los detalles completos de esta venta, por correo, teléfono o personalmente a Carlos Olmi, Reconquista 353. U. T. 3290, Avenida. Buenos Aires. Nota.—Hemos recorrido personalmente el campo. Podemos dar buenos informes. a20

ESTANCIA "LA CHOZA" — A cuatro años de plazo.—Estancia lista para producir. — [illegible] hectáreas de rica tierra, para ganadería y todo cultivo, con agua dulce a 6 metros. En Las Flores, cuartel 2.o, F. C. S., provincia de Buenos Aires. A 4 leguas de la ciudad y estación Las Flores F. C. S. y 2 y 1|2 de la estación Plaza Montero, F. C. S. 4 horas de la capital, con servicio del F. C. S. que, algunos días hace a 10 trenes diarios de ida y vuelta a Las Flores. Es uno de los buenos campos de la región para engorde, por sus pastos. El capítulo de mejoras es muy importante, porque la estancia, repetimos, está hecha. Alambrados en todo el campo, potreros grandes y chicos y cercada de 4 hilos de alambre tejido. Casa para 4 habitaciones y comodidades, casa para peones, 2 amplios galpones, 1 pozo de 3 piezas, 2 molinos con cañerías, tanque australiano, bañadero, bebederos, y corral. 57 hectáreas sembradas de maíz, avena, alfalfa y phalaris bulbosa, [illegible] y monte. Lo sembrado es a [illegible] del comprador. Se visita por la estación Plaza Montero, F. C. S., donde los martes y domingos a la 1.09 p. m. estará el mayordomo de "La Choza", con el empleado, señor Arrúa, para llevar y traer interesados sin cargo alguno. Por Las Flores, F. C. S., se visita todos los días. El "chauffeur" encargado conducirá en automóvil a todos los interesados por cuenta de los mismos a la estancia donde el encargado, señor Lesquerre estará para dar todos los informes. No hay contrato. La entrega se efectuará en el acto de escriturar. Base [illegible] la hectárea, o sean $ 91.125, toda a pagar a 1, 2 y 3 años, pagadero en las siguientes fechas: el 24 de mayo de 1920, el 24 de mayo de 1921, $ 21 [illegible] de mayo de 1922, $ 40.000. Total, con 7 o|o de interés anual con garantía hipotecaria. El excedente al contado.
EL MIERCOLES 30 de abril, a las 4 p. m., en nuestra casa, Reconquista 353, Buenos Aires. Títulos perfectos. Seña, 8 o|o. Comisión, 2 o|o. Solicítense planos con todos los detalles completos por correo, teléfono o personalmente a Carlos Olmi, Reconquista 353. U. T., 3290, Avenida. No. Hemos recorrido personalmente todo el campo. Podemos dar buenos informes. a20

JUDICIAL — Villa Devoto. —Terreno calle Gualeguaychú entre Griveo y Timbó. Base, $ [illegible] da 0.75 decímetros (o vara cuadrada). Juez doctor Colombres, secretaría Basualdo, en la sucesión Catalina Righetti de Roverano.
EL MIERCOLES 30 de abril, a las 4 p. m., en Reconquista 353. Seña 8 o|o. Comisión, 2 o|o. Hay prospectos. Carlos Olmi. v30

L. e I. Márquez y Cía.

DE GRAN RENTA EN EL centro de Belgrano, Amenábar 2859|61, a 4 cuadras de Cabildo, buena casa altos y bajos compuesta de 6 habitaciones cada una, baño y dep. Produce $ 3.000 anuales. Base pesos 20.000 inclus. 15.000 cédulas.
EL DOMINGO 27 de abril a las 3 p. m. en la misma, puede visitarse de 2 a 4, después detalles. Más datos Perú 166. U. T. 5795, Avenida.—L. e I. Márquez y Cía. v23

(Transferido para el 4 de mayo.)

DE UBICACION CODICIABLE, Mansilla 3358, a 3 cuadras de la Avenida Santa Fe y a 10 metros del bulevar Coronel Díaz entre ésta y Billinghurst. Buena casa con frente imitación piedra, 2 habitaciones, baño y dependencias, edificada en terreno que mide 9.?? de frente por 53 varas de fondo y que con pequeña refacción puede convertirse en una vivienda confortable y hasta de lujo clase. Base pesos 20.000, incluso 18.000 cédulas argentinas con las que cargará el comprador devolviendo lo amortizado.
EL DOMINGO 27 de abril, a las 4 p. m., sobre la misma propiedad. Títulos perfectos. Seña, 8 o|o y a cuenta de precio. Comisión 2 o|o. Puede visitarse a toda hora. Más datos a nuestras oficinas, Perú 166. U. T. 5795, Avenida. L. e I. Márquez y Cía. a21

CASAL Hnos.

CASA BME. MITRE 2233 — Entre Andes y Ombú. A espaldas de la avenida Rivadavia y a cuatro cuadras de C. Pellegrini. Amplia y cómoda casa en terreno de 11v30 de frente por 80v08 de fondo 9 1|2 v. Sólido edificio y susceptible de modernizarse con poco dinero. Base pesos [illegible]
EL VIERNES 25 de abril a las 3 p. m. en nuestro local, avenida de Mayo número 634. Consta de 11 habitaciones, cocina, baño principal y otro de servicio, 4 piezas en altos, pileta de lavar, dos patios y jardín al fondo. Cielos rasos de yeso decorados y pisos de pino tea. Está desocupada y se entregará llave en mano. Horas de visita de 10 a. m. a 3 p. m. Títulos perfectos. Exigiremos el 8 o|o a cuenta de precio y el 2 o|o de comisión. Casal Hnos. a16

INDEPENDENCIA 659 AL [illegible] Con cédulas. Entre Perú y Chacabuco. Un terreno [illegible] azable por sus [illegible] y ubicación, construcciones antiguas, que produce renta. 23v56 de frente por 10v9? [illegible] lo más o menos que resulte dentro [illegible] sus muros divisorios [illegible] sión de condominio [illegible] de edad [illegible] en esta suma [illegible] que el comprador podrá [illegible] a la par, devolviendo [illegible] hasta el [illegible] solvente [illegible]
EL MIERCOLES 30 de abril [illegible] local de Ventas [illegible] edificio [illegible] habitaciones [illegible] piezas para [illegible] en su interior [illegible] de comisión [illegible] Av. de Mayo [illegible] a21

Inocencio F. Ortiz

A 1 CUADRA DE MONTES de Oca, nums. 1931|33. En el centro industrial [illegible] todo a [illegible] vías en [illegible] División de [illegible] habitaciones [illegible] el comprador [illegible] dos o tres años de plazo [illegible] todo momento [illegible] cualquier cantidad [illegible] anual, el resto [illegible]
[illegible] de abril, a las [illegible] 11 1|2 varas de frente [illegible] de fondo. Se compone [illegible] con entrada independiente [illegible] 6 grandes piezas [illegible] todo de material [illegible] pino de tea, mosaicos [illegible] luz eléctrica, cloacas [illegible] Seña 8 o|o. Comisión [illegible] Av. de Mayo 6?? [illegible] Ortiz. a21

Florentino Pontiroli

Oficina Casa [illegible] No. 270 U. T. 5720 Lib.

POR QUIEBRA, VENDERE en pública subasta [illegible]
EL [illegible] de abril de 1919, a las 2 p. m. en [illegible] Terrenos en el Dock Sud. Partido de Barracas al Sur. Cinco lotes de terreno unidos formando esquina. Distan unas cuatro cuadras de la cabecera del Dock Sud de importante ubicación por su porvenir en el movimiento portuario. Situados en la manzana 206; lotes 18 y 19, miden cada uno 12.99 por 56.29 mts., lotes 17, 20 y 20 primo miden cada uno 12.99 por 17.32 mts. y lote 21 primo mide 30.31 por 17.32 mts. Superficie total [illegible] mts. cuadrados. Apropiado para la construcción de galpones, depósitos o edificio para industria. Sin base. Nota. Exigiré sin excepción y en efectivo el 8 o|o de seña y 2 por ciento de comisión en el acto del remate. Escritura por ante la escribanía del señor Alfredo Darmandrail. Solicítase folletos e informes en mi oficina o en la del síndico señor Jaime Giralt, Lavalle 2607, U. T. 4071, Mitre. a20

V. S. Vinelli y Hno.

Corrientes 2791—U. T. 1557, Mitre

CASA-QUINTA EN Villa Progreso, calle S. Pedro entre Rodríguez Peña y Progreso a una y media cuadra de la estación del tranvía Lacroze, a 3 de la Avda. San Martín, adoquinada, a 15 de las de Villa Lynch y San Martín, con buen servicio de tranvías, 30x50 o sean 1.500 va. de inmejorable terreno en un barrio alto y entre buenas edificaciones, 6 amplias habitaciones baño, gran galería, w. c., zaguán al óleo, frente moderno, buenos revoques, cielo rasos y pisos de madera, carpintería cedro, pozo semisurgente con bomba, jardín, frutales, patio de ladrillos, vereda, cercos de paredes propias, etc. Sin Base: 1/4 al contado y el resto a 6, 12 y 18 meses de plazo, sin interés y llaves en mano.
EL MARTES 29 de abril a las 4 p. m. en nuestro salón. Corrientes 2791. Seña 8 o|o. Comisión 2 o|o. Títulos perfectos. La casa puede visitarse. Más datos a n|a. casa (Sección propiedades).—V. S. Vinelli y Hno. Corrientes 2791. a20

Angel López

JUDICIAL — EN LA BOCA. Casa de altos de material, calle Suárez números 931 al 935, al lado de la esquina Irala. Mandato juez doctor Bunge, secretaría Luzuriaga. Testamentaria Macías don Esteban. Base regalada, $ 14.499.75 m|n. Gran renta. El terreno mide 10 varas de frente por 25 de fondo. Gran salón carnicería, 3 piezas más, el salón con todos sus accesorios para carnicería y luz eléctrica, etc., etc., baño, cloacas. En los altos: dos salas de material a la calle con balcones, cielos rasos de yeso, tres piezas más, gran pletón, aguas corrientes y todas las comodidades para vivir bien. La propiedad puede visitarse a cualquier hora del día.
EL DOMINGO 27 de abril, a las 4 p. m., allí. Seña, 8 o|o. Comisión, 2 o|o. Más datos a la escritura mencionada o en mis oficinas, Almirante Brown 1283 o Avenida de Mayo 836.—Angel López. v27

Federico Ceschi

BUENA PROPIEDAD MODERNA, calle Céspedes 3656, a una cuadra de Alvarez Thomas y tres de Federico Lacroze, partido altísimo. Edificio construido sólidamente en cal y con materiales de primera calidad, en un terreno que mide 9 metros de frente por 31.68 metros de fondo en un costado, 33.38 metros en el otro y un contrafrente de 9.15 metros. Superficie, 297 varas y consta de sala, vestíbulo, comedor, cuatro dormitorios, dos piezas altas, baño, cocina, pileta lavar, cloacas funcionando, celosías cedro, pisos pino tea, cielos rasos de yeso, dos patios mosaico, galería, etc., frente moderno imitación piedra. Base, $ 10.500.
EL DOMINGO 27 de abril, a las 2 de la tarde sobre la misma propiedad. Seña, 8 o|o. Comisión, 2 o|o. Más informes. F. Ceschi, 25 de Mayo 366. a20

Bardier y Sisterna

SUBTERRANEO — Caballito —Ahí sobre la estación y plaza Caballito y a sólo 1 cuadra al Norte de Rivadavia, altura 5080, Hidalgo entre Yerbal 1210 y Cayena. Base, $ 6.000 a plazos. Sala al frente, 3 habitaciones, 1 pieza alta, baño, cocina, cielos rasos yeso, pisos pino tea, patios mosaico, umbrales y gradas mármol, adoquinado pago. Venta ad corpus. Ideal para corta familia, tranvías y subterráneo de 10 centavos a plaza Mayo. Visítese de 8 a 10 y de 3 a 5. Títulos perfectos. Seña, 8 o|o. Comisión, 2 o|o.—Bardier y Sisterna, San Martín 291.
EL DGO. 27 de abril, a las 3.30, allí. v23

RIVADAVIA Y MAZA—Buena casa, Maza 575-77 y Venezuela. Base para liquidar, $ 6.000 incluso 3.500 en hipoteca al 8 o|o levantable. Consta de sala de negocio, frente imitación piedra, 2 lindos dormitorios, cocina, w. c., zaguán, cielos rasos de yeso, buena carpintería, pisos pino tea, patios mosaicos, cloacas, adoquinado pago, tranvía al frente. Venta ad corpus. Paraje comercial cruzado por las avenidas Belgrano, Boedo, Independencia. Títulos perfectos. Seña, 8 o|o. Comisión, 2 o|o. Visítese de 9 a 11 y de 3 a 5.—Bardier y Sisterna, San Martín 291.
EL DGO. 27 de abril, a las 4.30, allí. v22

EN SAN MARTIN — 3 CASAS con 2.265 v. c. Base por todo, $ 6.500. A 1 cuadra del tranvía y 3 de la plaza. Especial para casa-quinta, renta o subdivisión para ganar dinero, calle R. Falcón 419-421 esquina Tucumán 191-199. Datos, San Martín 291.—Bardier y Sisterna.
EL DGO. 4 de mayo, a las 3, allí. v23

Julio L. Peña y Cía.

JUDICIAL — CASAS Y TERRENOS en la capital. La mitad proindivisa de los siguientes inmuebles:
1.o — Casa calle Sarmiento 4624|28 entre Río de Janeiro y Lambaré en terreno de 8.66 metros por 33.77 en un costado y 34.20 metros en el otro.
2.o — Casa calle Monte Dinero 4435 esquina Goya en terreno de 53.03 metros por 81.39 metros.
3.o—Terreno calle Dungeness entre Fray Cayetano y Sud América de 18.45 metros por 83 metros.
4.o—Terreno calle Dungeness entre Fray Cayetano y Sud América de 16 metros por 18 metros.
5.o — La parte del martillo del fondo de la finca casa Moreno 2434 al 2500 y Alberti 324. Base de la mitad proindivisa 14.642.24 pesos. Juez doctor Isidoro V. Meléndez, secretaría doctor Miguens, expediente número 1.458, año 1917.
EL JUEVES 24 de abril a las 3 en nuestra casa Florida 470. 8 o|o. a cuenta de precio. Comisión 2 o|o. — Julio L. Peña y Cía. a10

Raúl A. Carranza

EN SANTOS LUGARES, partido de San Martín, (Prov. de Bs. As.) Una manzana de terreno, a seis cuadras de la estación San Andrés, F. C. C. A., y a 4 del Colegio Militar. Sin base.
EL DOMINGO 27 de abril, a las 3 p. m., remataré esta manzana de terreno, con una superficie total de 11.067 metros cuadrados; teniendo de frente al NE. sobre la calle Ayacucho y al SO. sobre la calle Cochabamba 119 metros en cada una y al NO. sobre la calle Intendente Alvear y al SE. sobre la calle Intendente Ballester, 93 metros en cada una. Esta propiedad está toda cercada de alambre tejido, teniendo una puerta de hierro en mitad de cuadra de la calle Intendente Alvear, y un portón también de hierro y alambre tejido, en la esquina de Ayacucho e Intendente Alvear. Existe una edificación de material para cochera y caballeriza, hay una calle de eucaliptos, etc. Seña a cuenta de precio, 8 o|o. Comisión, 2 o|o. Títulos perfectos. Por más datos a mi escritorio, San Martín 195.—Raúl A. Carranza. v27

EN LA PROVINCIA DE Santiago del Estero, departamento de Matará, parte de los renombrados campos del Cielo, 6.593 hectáreas, 14 áreas, 61 dcs. Dista a 2 y 6 leguas al Este de las estaciones Pinto y Vilelas, respectivamente, del ramal de Añatuya al Chaco del F. C. C. N. Sin base.
EL MIERCOLES 30 de abril a las 3 p. m. en mi escritorio efectuaré el remate de este campo que forma parte de la fracción A. del lote número 32, lindando por el Norte con parte del lote número 31, por el Este con H. Calderón, por el Sur con parte de la fracción B. del lote número 32 y por el Oeste con parte del lote número 35. Los campos de esta zona son reputados como muy buenos por sus bosques de ripas y abundantes maderas y sus tierras fértiles aptas para todo cultivo. Títulos perfectos. A cuenta de precio, 8 o|o. Comisión 2 o|o. Por planos y más datos a mi escritorio, San Martín 195, Buenos Aires.—Raúl A. Carranza. v26

Genoud y Bruno

EN CAPITAN SARMIENTO F. C. C. A. 88 hectáreas, 33 áreas, 14 centiáreas, a 35 cuadras de la estación que forman la chacra 11 del renombrado campo La Horqueta, donde nadie vende, lindando con los señores Patricio Hara, R. J. Dowling, Carlos Gradín y chacra 8. Espléndida fracción de tierra inmejorable para todo cultivo e ganadería. Está arrendada hasta el 31 de mayo próximo. Base pesos 300 la hectárea.
EL DOMINGO 27 de abril a las 3 p. m. la remataremos con orden terminante de vender en nuestro escritorio en Capitán Sarmiento. Planos e informes a nuestro escritorio en Capitán Sarmiento, U. T. 47. Seña 10 o|o. Comisión 2 o|o. al comprador.

PROXIMOS REMATES Y FERIAS DE GANADOS

JULIO L. PEÑA Y CIA.

En TRES ARROYOS F. C. Sud

1000 VACUNOS
200 LANARES

El jueves 24 de abril a la 1.30 p. m. v23

100	novillos, 2 y 3 años, gordos y carne gorda.
100	novillos 1 1|2 y 2 años, buen estado.
100	vacas gordas y carne gorda
200	vacas muy buen estado
100	vacas muy buen estado con crías.
100	vacas muy buen estado, con crías.
100	vaquillonas 1 1|2 a 2 1|2 años, buen estado.
200	capones gordos y carne gorda.

En las instalaciones de la Sociedad Rural. Comisión 2 o|o a cada parte. El remate no se suspenderá por mal tiempo. v23

EN PRINGLES, F. C. S.

EL DOMINGO 27 DE ABRIL

3.500 VACUNOS

En las instalaciones del Sr. Aguilar

A LA 1.30 P. M.

Próximamente detalles completos v23

EDUARDO JOLLY

EN GENERAL RODRIGUEZ F. C. O. 3060 remate-feria de haciendas generales.
EL LUNES 21 de abril, a la 1 de la tarde teniendo anotado hasta ahora los siguientes lotes: 100 novillos y vacas gordas. 200 novillitos y terneros mestizos. 50 vaquillonas y terneras mestizas, 50 vacas con 50 crías. 50 vacunos al corte. 50 ovejas especiales; 50 borregos gordos. Pedidos de local e informes diríjanse directamente a la feria o a mi escritorio en Buenos Aires calle 25 de Mayo número 12. Comisión, [illegible] por ciento al comprador y 2 o|o al vendedor. Trenes: De la estación Once sale un tren a las 11.45 de la mañana que parará frente a la feria, como asimismo los que regresan de Luján a las 6.2 y 6.42 de la tarde.—Eduardo Jolly. v21

TAMBOS

EN GENERAL RODRIGUEZ (F. C. O.)—51o. remate especial.
EL DOMINGO 27 de abril, a la 1 de la tarde, venderé en remate público tres tambos completos por entrega y desalojo
1o.—Del señor Juan M. García, de Capilla del Señor, por desalojo de campo y compuesto de 99 vacas lecheras Durham con 90 terneros mayoría chicos; 25 vacas lecheras preñadas, 20 vaquillonas de 2 1|2 y 3 años, preñadas, 25 vaquillonas de 1 y 1 2 y 2 años, 10 novillitos, 1 toro de servicio, 1 carro lechero completo con caballo y guarniciones. Tambo muy bueno tanto por su clase como por su buen estado y producción de leche. Hacienda sana, marca líquida.
2o. Del señor Juan Arriola de Mercedes, por entrega de campo y compuesto de 40 vacas lecheras Durham con 40 terneros mayoría chicos; 35 vacas lecheras servidas y preñadas; 20 vaquillonas de 2 1|2 años servidas, 30 vaquillonas de 1 y 1 1|2 años; 45 novillitos de 1 1|2 y 2 años; 1 toro rosillo de 4 años de servicio. Buena hacienda lechera, buena clase y estado, toda sana y marca líquida.
3o.—Del señor Juan Echeverría de Campana, por desalojo de campo y compuesto de 95 vacas lecheras Durham [illegible] terneros mayoría chicos, 35 vacas lecheras preñadas, 25 vaquillonas de 1 1|2 y 3 años servidas y preñadas; 20 vaquillonas de [illegible] 2 años; 20 novillitos; [illegible] servicio [illegible] caballos de tiro y silla [illegible] antiguo, hacienda muy buena [illegible] clase y [illegible] mezcla y marca líquida [illegible] de costumbre [illegible] hacienda [illegible] 27 de abril. [illegible] no se recibirá más hacienda que [illegible] comisión 4 o|o [illegible] en remate [illegible] Hay potreros [illegible] para los lotes que deban [illegible] competente para [illegible] todo en [illegible] trenes: salida de [illegible] de la mañana, parando [illegible] la feria. Regresos a las [illegible] y de la tarde parando [illegible] frente a la feria. Para pedidos de informes, diríjanse directamente a la feria, U. T. 1, de General Rodríguez o a mi escritorio en Buenos Aires, calle 25 de Mayo número 12, U. T. 2570, A. [illegible] v22

Lanús y Peralta Ramos

EN MERLO, F. C. OESTE — EL MARTES 22 de abril, a la 1 p. m.

TAMBOS

1.o—Tambo completo y en plena producción, del señor Antonio Zubillaga, de Moreno, con más de cuarenta años de selección prolija, hacienda de gran clase, una marca, 91 vacas con 87 terneros, mitad chicos y grandes; 30 vacas preñez adelantada, 20 vaquillonas de 3 años, preñez adelantada, 20 vaquillonas de 2 años, servidas, 56 vaquillonas de 1 y 2 años; 15 vaquillonas de año, 1 toro puro por cruza, garantido para el servicio
2.o—Tambito completo, del señor Matías Martínez Arias. Hacienda de buena clase y especial como productora de leche, 25 vacas con 25 crías al pie, 10 vacas preñez adelantada; 6 vaquillonas de 1 1|2 años, especiales en clase y estado, 1 torito Durham.
De otras procedencias, 10 vacas muy buena clase y estado, con 20 crías al pie, 30 vaquillonas de 3 años, preñez adelantada, sola marca de Graciano Gallardi, gran clase y estado. Comisión 4 o|o a cargo del comprador. Por informes ocurrir a nuestro escritorio Reconquista 46. U. T. 2121 Avenida, o a nuestro representante en Merlo señor Horacio de la Serna, U. T. 3, Merlo. v21

EN MERLO, F. C. OESTE — 28.o remate feria de haciendas generales, en nuestras instalaciones.
EL LUNES 28 de abril, a la 1.30 p. m. 1000 vacunos, incluso 350 vacas con 350 crías, muy buena clase Durham, muy buen estado. Próximamente detalles completos. Informes y pedidos de local a nuestro escritorio Reconquista 46. U. T. 2121, Avenida, o a nuestro representante en Merlo, señor Horacio de la Serna, U. T. 3, Merlo. Lanús y Peralta Ramos. v21

JUAN JOSE LINARI

EL MARTES 22 DE ABRIL en su local Belgrano 2844, a las 2 p. m. remataré: v22

10 EXCEPCIONALES potros [illegible] Percherón, de 4 años de edad, [illegible] mansos de abajo, de la [illegible] conocida marca del señor Pérez [illegible] Están hoy en exhibición. v22

10 ESPLENDIDOS POTROS [illegible] de 3 años, y 10 yeguas [illegible] clase, de la conocida marca [illegible] de Astullas. El lunes en exhibición. v22

10 MUY BUENOS POTROS [illegible] percherones, tordillos negros, marca del señor Esforza, procedentes del [illegible] Están en exhibición. v22

21 YEGUAS MESTIZAS Clydes [illegible] de la muy acreditada marca [illegible] Estiuganou Pardo [illegible] hoy.

22 YEGUAS perche- ronas, marca Alcorta, procedentes de Ayacucho. 24 yeguas y caballos de tiro, procedentes de Labardén. 24 caballos y yeguas también de tiro, procedentes de Pauch. 24 yeguas cuarteronas gordas, procedentes de Guerrero. Varios caballos y yeguas de tiro [illegible] y silla, lonas, [illegible] y rodados en general.—Juan José Linari. v22

Caballos — Arneses
Potros — Rodados

MANUEL C. NAÓN — REMATES Y COMISIONES

HOY LUNES 21 DE ABRIL, a las [illegible] p. m. remataré en mi casa, Cangallo 3?59 al 63, lo siguiente:

15 CABALLOS TIRO EN arado, buen estado de gordura, procedentes de 25 de Mayo. 1p

10 POTROS ENTREPESADO entrando a oscuros, buena clase y estado, de igual procedencia. 1p

25 POTROS LIVIANOS EN trando [illegible] padrillos zaino negro de igual procedencia, 15 yeguas con 15 potrillos verdes, misma procedencia, 25 yeguas cuarteronas [illegible] puntas, procedentes de [illegible] lotes de caballos y yeguas de tiro y silla [illegible] prueba. Carros, carruajes, lonas, guarniciones, etc.—Manuel C. Naón. 1p

Eduardo Lago

EN GENERAL LAMADRID, F. C. S. 1.830 animales vacunos mestizos Durham, incluso 950 novillos de 2 y 1|2 y 2 y 1|2 años, muy buena clase y estado, en lotes de sola marca, 3.000 animales lanares cruza Lincoln, entrando: 1.200 ovejas de 4 dientes y arriba, servidas, muy buen estado y gordas. 67 remate feria de haciendas, en mis instalaciones de General Lamadrid, F. C. S.
EL LUNES 21 de abril, a la 1 de la tarde con los lotes a la vista, remataré las siguientes haciendas anotadas y demás que concurran, a saber: 100 vacas mestizas, gordas, figurando lotes especiales, 300 novillos muy buen mestizo Durham, de 2 y 1|2 años, preparados, marca del establecimiento Santa Isabel; 300 id. id. de 2 y 1|2 años, buena clase y estado, (en lotes), 350 id. id. de año y medio, buena clase y estado, (en lotes); 100 vacas mestizas de 4 años, servidas, marca del establecimiento Santa Isabel; 150 id. id. de 4 años y arriba, servidas, buen estado, (en lotes); 70 vaquillonas mestizas, de 1 y 1|2, marca del establecimiento Las Martinetas de la señora M. F. B. Farrami; 50 id. id. de dos y medio años buena clase y estado, (1 marca), 50 id. id. de año y medio, buena clase y estado, (en lotes); 300 vacas y terneras mestizas, buen estado, (en lotes), 2.050 capones y ovejas, de distintas procedencias, en lotes. Seguramente habrá mayor número de hacienda que la anotada. Condiciones de venta las de costumbre. Se cuenta con potreros apropiados para el descanso y alimentación de las haciendas hasta el momento del embarque o arreos y se dispone de gallineros para vacuno y lanas, concedidos para el día 24, para las haciendas que se destienen a Tableda o Mataderos. Por avisos de consignaciones e informes dirigirse al martillero en General Lamadrid. a16

Pedro Marzano y Cía.

11 REMATE ESPECIAL DE tambo, en Pilar, F. C. P.
EL LUNES 21 de abril a las 2 p. m. Compuesto de 220 cabezas del señor Ambrosio Milena, a saber: 70 vacas y 70 terneros, mayor parte chicos; 5 novillitos, 1 toro Durham; 25 vaquillonas de 1 1|2 a 2 años; 20 vacas preñadas; 5 caballos de tiro y silla; 12 cerdos; 1 carro lechero con guarniciones. A la vez venderemos el tambito del señor Sixto Aguilar, compuesto de 90 cabezas, según detalle: 14 vacas, con 13 terneros, 10 vacas preñadas, 5 vaquillonas servidas, 9 de 2 a 3 años y 1 toro Durham. v21

12°. REMATE ESPECIAL DE

TAMBO

El sábado 26 de abril de 1919

a las 2 p. m.

En PILAR (F.C.P.)

EN NUESTRAS INTALACIONES. Venderemos el tambo completo de propiedad del señor David Gaddy, de Los Cardales. Por desalojo de campo. Compuesto de 483 cabezas; 160 vacas con 160 terneros en su mayoría chicos; 65 vacas preñadas próximas a parir; 60 vaquillonas servidas, 46 novillitos; 2 toros Durham 2 1|2 años; 1 toro Durham 3 1|2 años. Muy buen tambito tanto por su clase como por su estado y producción de leche. Hacienda sana. Comisión 4 o|o, a cargo del comprador. Los interesados que deseen revisar la hacienda y verla ordeñar pueden hacerlo en Los Cardales, F. C. C. A. hasta el día anterior del remate.—Pedro Marzano y Cía. v26

151° REMATE DE HACIENDAS generales.
EL MARTES 22 de abril, a las 2 p. m., en nuestras instalaciones, 643 vacunos, varios lotes. v22

FIORITO Hnos. & SAMBRIZZI

Representante, Carlos J. Ratti

EN BOLIVAR F.C.S.

1.300 VACUNOS Y 500 LANARES

El jueves 24 de abril, a la 1 p. m.

*5 REMATE FERIA—109 NO*villos, 3 años, gordos, especiales.

[illegible]	novillos 1 1|2 a 2 años, especiales en clase, habiendo lotes de sola marca.
250	novillos 1 a 1 1|2 años, buen estado.
100	terneros gordos
20	toros y bueyes gordos.
140	vacas gordas y especiales para matadero.
70	vaquillonas 1 1|2 a 3 años, muy especiales y adelantadas, sola marca.
170	vacas, buena clase, con
170	terneros al pie.
500	lanares para frigorífico y matadero.
20	yeguarizos de trabajo.
30	cerdos gordos

Esperamos nuevas remesas cuyos detalles iremos ampliando. Vagones y potreros disponibles. Comisión 2 por ciento por ambas partes. Al contado. Tren de Constitución, miércoles a las 1.55 p. m. Regreso jueves 12 p. m. Informes al representante en Bolívar, señor B. Merangoro o a nuestras oficinas, Perú 166, U. T. 2256 Av. v24

MIGUEL Y ANGEL CASTELLAR

(ANTES MANUEL CASTELLAR e hijos)

EN CORONEL PRINGLES, F. C. S. 99 remate feria de haciendas en nuestras instalaciones de Coronel Pringles. F. C. S. y F. C. R. a P. B.
EL VIERNES 25 de abril. Oportunamente detalles.—Miguel y Angel Castellar. v24

*EN AZUL, F. C. S. — 492 RE*mate feria en nuestras instalaciones.
EL MIERCOLES 30 de abril. Oportunamente detalles.—Miguel y Angel Castellar. v24

PROXIMOS REMATES Y FERIAS DE GANADOS

Pedro y Antonio Lanusse

En BALCARCE

(F. C. S.)

3500 vacunos 3500

muy buena mestización Durham, incluso 2370 novillos de 1 1|2 a 3 años, mayoría lotes sola marca.

El miércoles 23 de abril

A LA 1.30 P. M.

v22

EN LAS INSTALACIONES de los señores Salomone y Cía., con las haciendas clasificadas en lotes y de acuerdo con el siguiente detalle: 200 novillos mestizos Durham, de 2 años, buena clase y buen estado, 1 marca; 150 novillos mestizos Durham, de 3 años, muy buena clase y estado; 150 novillos mestizos Durham, de 2 años y medio gran clase y estado, mochos, 1 marca; 900 novillos mestizos Durham, de 1 1|2, 2 y 2 1|2 años, especiales en clase y estado, tipo definido y sola marca, de La Constancia, del señor Nereo Crovetto; 220 novillos Durham, de 1 1|2 y 2 años, especiales en clase y estado, tipo definido, mochos y sola marca, de La Colmena, del señor Cornelio J. Viera; 300 novillos mestizos Durham, 1 1|2 y 2 años, buena clase y estado; 150 novillos mestizos Durham, de 1 1|2 años, muy buen clase y estado, 1 marca; 200 novillos mestizos Durham, de 1 1|2 años, muy buena estado; 100 novillos mestizos Durham, de 1 y 1 1|2 años, buena clase y estado; 100 vacas mestizas Durham, gran clase y muy buen estado, 1 marca; 400 vacas mestizas Durham, incluso 200 terneros al pie, muy buen estado y clase, en lotes; 200 vacas mestizas Durham, buena clase y estado, incluso 100 terneros al pie; 120 vaquillonas mestizas Durham, de 2 1|2 y 3 años servidas, buena clase y estado; 70 vaquillonas mestizas Durham, de 1 1|2 y 2 años, buena clase y estado; 200 vacas y novillos gordos en lotes. Hacienda lanar: 150 capones Lincoln, gordos, en lotes; 200 ovejas Lincoln invernada. Comisión 2 o|o a cargo de los compradores y 2 o|o a cargo de los vendedores en haciendas generales De Constitución sale tren la víspera del remate a las 8.15 p. m., llega a Balcarce a las 7.30 a. m. De Necochea sale tren la víspera a las 5.15 p. m. pasa por Tamangueyú, llegando a Balcarce a las 8.08 p. m. Por pedidos de local e informes dirigirse a nuestro escritorio en ésta o en Balcarce, al señor Juan A. Martínez.—Pedro y Antonio Lanusse. v22

En Huinca Renancó

F. C. P.

4800 vacunos 4800

300 yeguarizos

400 lanares

El miércoles 23 de abril

A LA 1 P. M.

EN NUESTRAS INSTALACIONES, con las haciendas clasificadas en lotes y de acuerdo con el siguiente detalle: 25 novillos 3 1|2 años, listos, muy buena clase; 200 novillos 2, 2 1|2 y 3 años, buena clase y estado, en lotes de sola marca; 135 novillos mestizos Durham 2 1|2 y 3 años, gordos; 400 novillos 2 años, buena clase, Durham, muy buen estado, en lotes, de sola marca; 108 novillos especiales, 2 años, buen estado; 270 novillos de 1 1|2 a 2 años, buena clase y estado; 570 novillos mestizos, buena clase y estado, 1 1|2 años en lotes; 75 novillos mestizos especiales en buen estado; 90 novillitos de 1 a 1 1|2 años, buena clase y estado; 150 novillitos cuarterónes buen estado; 20 novillos 1 1|2 años, Polled Angus, gran desarrollo, buen estado; 85 terneros mestizos de 10 a 12 meses, gordos; 237 vacas mestizas especiales gordas; 215 vacas mestizas Durham, buen estado, con 215 terneros al pie; 180 vacas mestizas Durham, especiales, parte tamberas, con 180 terneros al pie; 80 vacas mestizas especiales para invernada; 568 vacas mestizas Durham de vientre, buena clase y estado; 400 vaquillonas de 2 a 3 años, buena clase y estado, sola marca; 50 vaquillonas 2 años, buena clase y estado, servidas; 260 vaquillonas buena clase y estado, en lotes; 150 vacunos mestizos Durham, al corte, gordos; hacienda yeguariza: 110 yeguas ahuacaras, 20 potros, 170 yeguas mansas, de tiro. Toda hacienda de buena clase, gran desarrollo y gorda. Hacienda lanar: 200 ovejas cruza Lincoln, 4 y 6 dientes; 200 borregos buena clase. Comisión 2 o|o a cargo de los compradores y 2 o|o a cargo de los vendedores, en haciendas generales y 2 o|o a cada parte, en reproductores yeguarizos.

Trenes: De Retiro sale tren la víspera a las 8.15 p. m., pasando por Chacabuco, Alberdi, Germania y llega a H. Renancó a las 12 m. De Bahía Blanca sale tren la víspera a las 10.30 a. m. pasando por Rivera, Maza, Catriló, Quemú-Quemú, Pico, Chadileo y Realicó, llegando a H. Renancó a las 12.05 a. m. del día del remate.

Por pedidos de local e informes dirigirse a nuestro escritorio en ésta o en H. Renancó a los señores Casenave y Brenner. —Pedro y Antonio Lanusse. v22

En Bahía Blanca

1.500 vacunos 1.500

18.000 lanares 18.000

El viernes 25 de abril

a la 1.30 p. m. v24

EN LAS INSTALACIONES de la Sociedad Rural, en Bordeu (F. C. P.), con las haciendas clasificadas en lotes para carnicería, invernada y cría y de acuerdo al siguiente detalle: 150 novillos mestizos gordos; 500 novillos mestizos y cuarterones, 2 y 3 años, invernada; 100 novillitos de 1 y 1 1|2 años, mestizos; 150 vacas mestizas gordas; 200 vacas, mestizas y cuarterones; 100 vacas con 100 terneros al pie; 200 vaquillonas mestizas, especiales, servidas. Hacienda lanar: 600 capones Lincoln gordos; 3.800 capones cruza, consumo e invernada; 3.000 capones Rambouillet, invernada; 1.000 ovejas Lincoln servidas, hacienda nueva; 3.800 ovejas cruza, servidas, invernada; 4.000 ovejas Rambouillet, mayor parte servidas; 1.600 borregos cruza y Rambouillet. Comisión 2 o|o a cargo de los compradores y 2 o|o a cargo de los vendedores en haciendas generales. —Nota: A la 1.15 p. m. saldrá de la estación B. Blanca (P.) el tren especial para los concurrentes al remate. De Constitución sale tren la víspera a las 6.37 p. m., pasando por Las Flores, Azul, Olavarría y Pringles, llega a B. Blanca a las 9.25 a. m. Pedidos de local e informes, dirigirse a nuestro escritorio en ésta o en Bahía Blanca, a los señores P. y A. Lanusse y Olaciregui.—Pedro y Antonio Lanusse. v24

EN LAS FLORES, F. C. S.— EL MARTES 29 de abril efectuaremos nuestro próximo remate de haciendas. Pedidos de local e informes dirigirse a nuestro escritorio en ésta o en Las Flores al señor Luis Dumont.—Pedro y Antonio Lanusse. Belgrano 836. v23

LIQUIDACION DE 5.000 *VACUNOS* en Buena Esperanza, F. C. P.

EL VIERNES 9 de mayo, en el establecimiento El Quinguay. Oportunamente detalles. Por pedidos de informes a nuestro escritorio en ésta.—Pedro y Antonio Lanusse. v8m

EN VILLA MARIA, F. C. C. Argentino.

EL MARTES 20 de mayo, efectuaremos nuestro próximo remate feria. Por pedidos de local e informes, dirigirse a nuestro escritorio en ésta o en Villa María a nuestro agente.—Pedro y Antonio Lanusse. Belgrano 836. v19

ADOLFO BULLRICH & Cía.

Exhibición de las haciendas de "EL CHAÑAR" de Taurel

Esta tarde a las 5.30 se exhibirá en nuestro patio la cinta cinematográfica de las haciendas del establecimiento "EL CHAÑAR", de Taurel, que remataremos en TEODOLINA, F. C. P., EL VIERNES 25 DEL CORRIENTE.

Adolfo Bullrich & Cía.

7.000 VACUNOS DURHAM, en Dussaud, F. C. O.—Liquidación total de las haciendas vacuna, lanar, yeguarizo y de los útiles y enseres existentes en el establecimiento "El Trabajo", en la estación Dussaud, F. C. O., línea de Lincoln a Villegas, por orden y cuenta de Tomas Devoto, Cía. Ltda., y por entrega del campo a los herederos de la sucesión Carlota Gilion de Devoto.—Comprende la venta 6.700 vacunos de alta mestización Durham incluso 3.600 novillos de 1 a 3 años, vacas con y sin cría y vaquillonas servidas, toros y toritos, todo de muy buena clase y estado; el servicio de estas haciendas ha sido realizado por muy buenos toros, con un porcentaje del 4 o|o en las vacas y 6 o|o en las vaquillonas.—Detalles: 200 novillos de 3 años, gordos; 400 novillos de 2 años, muy buen estado, en lotes; 400 novillos de 2 1|2 y 3 años, carnudos; 200 novillos de 2 1|2 años, muy buen estado; 300 novillos de 2 1|2 años, buen estado; 200 novillos de 2 años, buen estado; 1100 novillos de 2 años, buen estado en lotes de 200 y 300; 350 novillos de 1 1|2 años, buen estado; 150 novillos de 1 y 1 1|2 años, buen estado; 450 vacas con 450 crías al pie, en lotes; 240 vaquillonas 2 1|2 y 3 años, con 240 crías al pie; 1035 vacas servidas, en lotes; 150 vaquillonas de 2 años, servidas; 250 vaquillonas de 1 1|2 año; 100 vaquillonas de 1 año; 110 toros de 3 a 4 años, en lotes; 80 toritos de 1 1|2 para 2 años, buen estado, en lotes. Lanar, mestizo Lincoln: 2000 ovejas, de 6 dientes, servidas, buen estado; 2000 borregos, buen estado; 120 capones de 4 dientes, buen estado; 160 carneros de 6 dientes y boca llena.—Yeguarizos: 30 caballos de pecho y silla en lotes; 6 yeguas de tiro.—Utiles y enseres: 1 automóvil Ford, maquinarias y demás inherentes a un establecimiento de campo, que se hallarán a la vista. La venta se realizará

EL DOMINGO 27 de abril, a las 12 m., en el mismo establecimiento, con las haciendas a la vista y debidamente clasificadas en lotes apropiados. Trenes: Los concurrentes de esta capital, tienen tren de la estación del Once, la víspera del remate, a las 8 de la noche; éste tren pasa por Suipacha a las 10.47 p. m., por Lincoln a las 3 a. m. y llega a Dussaud a las 3.30 a. m. Llevará agregado un dormitorio especial para el servicio de la concurrencia. De Villegas sale tren el día de la venta a las 6.30 de la mañana, pasa por General Pinto, a las 8.44 a. m. y llega a Dussaud a las 9 a. m. De Bragado, sale tren el sábado a las 12.27 p. m. y llega a Lincoln a las 2.45 p. m. De Ingeniero Luiggi sale tren el sábado a las 6.10 de la tarde, pasa por Ojeda a las 8.17 p. m., por Pasteur a las 11.27 p. m., por Roberts a las 12.05 a. m. y llega a Lincoln a la 1.14 a. m. De Lincoln sale a las 8 a. m. del Domingo el tren para Dussaud. En Dussaud habrá coches para el traslado de la concurrencia. Comisión 2 o|o al vendedor y 2 o|o al comprador en haciendas generales. 3 o|o de cada parte en yeguarizos y reproductores y 5 o|o en útiles y enseres. Otros informes en nuestra casa, Florida 273, B. Aires.—Adolfo Bullrich y Cía. v26

LAS HACIENDAS DE "LA Madrileña" en Bunge, F. C. P. Liquidación total de las haciendas existentes en el establecimiento "La Madrileña" distante 1 kilómetro de la estación Bunge, F. C. P. por orden y cuenta del señor Rodolfo Taurel. Comprende la venta: 2.200 vacas y crías de alta mestización Durham; 50 toros de servicio y 180 yeguarizos y mulares, solá marca del vendedor de muy buena clase y estado. Se realizará

EL MIERCOLES 30 de abril a las 12 m. en el mismo establecimiento, con las haciendas a la vista y en lotes apropiados Oportunamente detalles.—Adolfo Bullrich y Cía. a10

7000 novillos,

vacas y vaquillonas Durham

De muy buena clase y estado

En DUSSAUD F. C. O.

Por liquidación total de las haciendas existentes en el establecimiento "El Trabajo", por orden y cuenta de Tomás Devoto y Cía. Ltda.

EL DOMINGO 27 DE ABRIL

A las 12 m.

en el mismo establecimiento. Véase aviso con detalles completos.

Adolfo Bullrich y Cía.

JULIO L. PEÑA Y CIA.

En TRES ARROYOS F. C. Sud

2.o REMATE FERIA

2000 VACUNOS

En las instalaciones de la Sociedad Rural

A la 1.30 p. m.

PROXIMAMENTE completos. Por pedidos de local y otros datos dirigirse a nuestro representante en esta señor Ernesto G. Carrano, o a nuestras oficinas en ésta, Florida 470. 1p

Detalles HACIENDAS EN CORONEL Dorrego, F. C. Sud. EL DOMINGO 27 de abril, en las instalaciones del señor Aguilar, a la 1.30 p. m. en punto. Por pedidos de local y otros datos a nuestras oficinas en ésta, Florida 470. a21

MAZZUCHI, TELAYNA y Cía.

Juárez, G. Chaves, Chillar, C. Dorrego, Bahía Blanca

En JUAREZ F. C. S.

3000 vacunos 3000

De muy alta mestización Durham

Incluso 1800 NOVILLOS de 1 1|2 a 3 1|2 años.

4.000 lanares

Lincoln definido

200 POTROS Y YEGUAS

80. remate anual de parte de las haciendas que pueblan los Establecimientos "Oromí" y "Santa Filomena", por cuenta y orden de sus dueños Sres. Angel Iarussi e hijos.

El miércoles 23 de abril

A las 1|2 m. en el establecimiento "Oromí", a 3 leguas de Juárez, después de un almuerzo campestre, con las haciendas a la vista, perfectamente clasificadas y de acuerdo con el siguiente detalle:

VACUNO

600 novillos 2 1|2 y 3 1|2 años, gran clase, carne gorda.
400 novillos 2 1|2 y 3 1|2 años, muy b. mestizo, muy buen estado.
800 novillos 1 1|2 y 2 años, gran clase, muy buen estado, carne gorda.
400 vacas secas, buen mestizo, gordas y carne gorda (servidas).
250 vacas muy b. mestizo, b. estado (servidas) con
250 terneros al pié.
100 vaquillonas 2 y 1|2 años, muy especiales, buen estado, sdas.
200 vaquillonas 1 y 1|2 y 2 años, muy buen mestizo y estado.

LANAR

1000 capones 2 y 4 dientes, muy buen Lincoln, gordo y carne gorda.
1500 ovejas de vientre muy especiales en clase y estado (servidas con carneros de primer orden).
200 borregas 2 dientes, muy especiales igual servicio.
800 ovejas buena clase, para consumo.

YEGUARIZOS

200 potros y yeguas, especiales, todo gordo.

NOTAS—Recomendamos muy especialmente las haciendas a venderse, el lanar todo Lincoln definido, tal como detallamos, se presentarán a la venta en lotes perfectamente bien clasificados, siendo estas haciendas de tres marcas finales solamente.

Los señores compradores podrán tener de buenos potreros hasta orgullosos arreos o embarques, contando la con capataces prácticos para cada punto.

Comisión 2 o|o al comprador, 2 o|o al vendedor.

Más datos e informes a nuestra casa central, Alsina 370, Juárez o sucursales.

TRENES—Los interesados de vía B. Aires, Dolores y Tandil, deberán tomar el tren que sale de Constitución el martes 22, a las 8.15 p. m., para llegar a Juárez, el miércoles a las 5.58 a. m., pudiendo regresar el mismo día a las 6.58 p. m.

Los de B. Blanca, Dorrego y Tres Arroyos tomarán el que sale de Bahía el martes 22, a las 9.15 a. m. para llegar a Juárez a las 6.38 p. m. del mismo día.

Después de la llegada del tren de B. Aires 8.58 a. m., saldrán coches y autos de nuestro escritorio que por módico precio conducirán a los interesados al lugar del remate. v22

CASARES Hnos. y DIEHL

Liquidación de los reputados tambos

Del Sr. Juan Squadrone, en Villa Saboya, a 5 leg. de Rufino

F. C. Pacíf. y C. Argent.

2200 vacunos excepcional clase Durham

GRAN ESTADO DE GORDURA

YEGUARIZOS, LANARES, PORCINOS, y útiles y enseres

Las haciendas del establecimiento "El Mirador", del señor Juan Squadrone, son reputadas como unas de las de mejor clase de la zona, se hallan en gran estado de gordura, son todas tamberas, en plena producción, con excepcionales rendimientos.

Esta liquidación se realiza por haber arrendado el campo el señor Squadrone y por su cuenta y orden.

EL MIERCOLES 30 DE ABRIL

a las 12 del día en el mismo establecimiento "El Mirador", en Villa Saboya, a 5 leguas al Sud de Rufino (F. F. C. C. Pacífico y Central Argentino), con las haciendas a la vista clasificadas en lotes apropiados, después de un almuerzo.

Véanse detalles en el aviso respectivo.

Otros informes, en nuestras oficinas Sarmiento 357, Buenos Aires, o a los señores Piñeyrúa y Urquiza, nuestros representantes en Rufino (F. C. Pacífico).

CASARES Hnos. y DIEHL. 1p

LIQUIDACION DE LOS REputados tambos de Squadrone en Rufino, ferrocarriles Pacífico y Central Argentino. Comprende esta liquidación que se realiza por haber arrendado el señor Squadrone el campo, y por su cuenta y orden, 2.200 vacunos de excepcional clase Durham, reputados como de la mejor de la zona, gran estado de gordura, haciendas tamberas en plena producción y de excepcionales rendimientos, 100 yeguarizos, 400 lanares, 100 porcinos y los útiles y enseres existentes en el establecimiento El Mirador, situado en Villa Saboya, a 5 leguas de Rufino, ferrocarriles Pacífico y Central Argentino. Detalle de las haciendas: 60 vacas lecheras con 60 terneros al pie; 60 vacas lecheras, con 60 terneros al pie; 55 vacas lecheras, con 52 terneros al pie; 55 vacas lecheras, con 53 terneros al pie; 60 vacas lecheras con 50 terneros al pie; 60 vacas lecheras con 56 terneros al pie; 55 vacas lecheras con 55 terneros al pie; 55 vacas lecheras con 54 terneros al pie; 865 vacas lecheras en parición gordas; 100 vaquillonas de 2 1|2 y 3 años, preñadas, tamberas; 90 vaquillonas de 2 años, especiales; 190 vaquillonas de 1 1|2 años; 100 novillos de 3 y 4 años, casi listos; 128 novillos de 2 años gordos; 110 novillos de 2 años, gordos; 120 novillos de 1 1|2 años; 28 toros Durham de 2 y 4 años, p. p. cruza. Plantel: 27 vacas gran clase con 10 terneros al pie, 2 toros Durham de 3 1|2 y 4 años a galpón; 100 yeguarizos de poncho y silla; 330 lanares muy buena clase gordos; 100 porcinos gordos y los útiles y enseres existentes.

EL MIERCOLES 30 de abril, a las 13 m. en el mismo establecimiento El Mirador, en Villa Saboya a 5 leguas al Sur de Rufino, F. C. Pacífico, y Central Argentino, con las haciendas a la vista clasificadas en lotes apropiados, después de un almuerzo. Comisión, 4 o|o en haciendas generales, 6 o|o en reproductores y yeguarizos y 10 o|o en útiles y enseres a cargo de los compradores. Coches: saldrán el día de la venta de nuestra sucursal en Rufino a las 8 a. m., carruajes para el establecimiento. Otros informes en nuestra casa, Sarmiento 357 o a los señores Piñeyrúa y Urquiza en Rufino, F. C. P.—Casares Hnos. y Diehl. v29

Nicandro Reyes

76° *REMATE FERIA en Mercedes*, F. C. O.

EL SABADO 26 de abril, a la 1 p. m. aunque llueva, 921 vacunos incluso un tambo, cuyo detalle es el siguiente: 300 novillos de 1 1|2 a 2 años, muchos, carne gorda, de la reputada marca Uthurralt. 200 novillos de 1 1|2 a 2 1|2 años, especiales en clase y estado; 150 vaquillonas de 1 1|2 a 2 1|2 años, especiales en clase y estado; 100 novillitos y terneros de tambo; 200 vacas gordas. Tambo del señor Bernardo Gohoytaverría, de Cañuelas, especial en clase y gran productora, de leche; 40 vacas con 40 terneros habiendo 30 terneros de un mes; 26 vacas preñez adelantada; 20 vaquillonas 3 años preñez adelantada; 20 id de 1 año arriba; 1 toro colorado, 4 id procedencia F. Etchart. Informes, Cangallo 466, U. T. 787, Avenida. v26

— Méndez y Bollini —

20 *CABALLOS DE TIRO Y* silla, procedentes de Alzaga. Se rematarán

EL LUNES 21 de abril, a las 2 p. m., en nicasa, Bolívar 160. v21

EN JUAREZ

1.000 vacunos 1.000

6.000 lanares 6.000

incluso 4.700 ovejas de vientre, especiales. 102 Remate Feria de Haciendas generales, tendrá lugar

EL MARTES 22 de ABRIL de 1919

En las instalaciones de la Sociedad Rural, a la 1 p. m.

DETALLE:

VACUNO — 600 *NOVILLOS* de 1 1|2 y 2 años, gran clase y estado, en lotes 1 m.
200 Vaquillonas de 1 1|2 y 2 años, muy especiales.
150 vacas al corte, buena clase y estado.
50 vacas secas, gordas.

LANAR

4700 ovejas completamente nuevas, muy especiales en clase (servidas con carneros puros por cruza), en lotes bien clasificados.
700 capones 2 dientes buen Lincoln buen estado.
600 borregos buena clase, completamente sanos.

NOTA—Los que deseen adquirir ovejas para cría, recomendámoslos concurrir a este remate, donde encontrarán majadas especialísimas y servidas con carneros puros por cruza.

Nuestra comisión 2 o|o al comprador y 2 o|o al vendedor.

Por datos e informes dirigirse a nuestro escritorio central, en Juárez, Av. Alsina 370 o sucursales. — Mazzuchi, Telayna y Cía.

ALCHOURON Hnos.

REMATES — COMISIONES — CONSIGNACIONES

1.000 VACUNOS en C. Vidal, F. C. S. Remate-feria de haciendas, en el local del señor Juan P. Morán.

El MIERCOLES 23 de abril de 1919, a las 12 m.—Datos y pedidos de local al señor Eduardo González, en C. Vidal, o a nuestra casa Sarmiento 442-448, Buenos Aires.—Alchourón Hnos. v23

HACIENDAS EN LABARden, F. C. S. Remate feria. Sobre la estación.

EL JUEVES 1.o de mayo a las 12 m. Informes y pedidos de local al señor Ernesto Espagne en Labardén o a nuestra casa, Sarmiento 442 al 448, Buenos Aires.—Alchourón Hnos. v30

*5.000 VACUNOS, 6.000 VA*nares y 200 yeguarizos. Liquidación de haciendas en el establecimiento La Angelita, sobre la estación San Mauricio, F. C. O. Venta por cuenta y orden del dueño, señor Mauricio Duva.

EL MIERCOLES 23 de abril de 1919, a las 12 m., después de un almuerzo campestre. Venderemos con las haciendas a la vista las que a continuación se detallan: VACUNO—250 novillos de 2 1|2 a 3 años, buena clase y estado, 200 id de 2 id id id; 460 id de 1 1|2 a 2 id; 300 id de 1 año id id, 1.000 vacas secas servidas buena clase y estado (en lotes), 1 marca; 400 vacas gordas y cigarrera; 300 vacas tamberas incluso 150 terneros; 200 vaquillonas de 2 1|2 años, servidas, buena clase; 200 vaquillonas de 2 id id id; 200 id de 1 1|2 id, buena clase y estado; 200 id de 2 años. Buena clase; 1.200 vacas de cría incluso 550 terneros al pie (en lotes); 350 vacunos al corte, buen estado. LANAR—3.500 ovejas de vientre mestizo Lincoln y Hampshire; 1.000 borregos id id. De otra procedencia: 2.000 ovejas de vientre mestizo Lincoln con lana (en lotes); 1.000 id de 4 id peligdas id id. YEGUARIZO—120 caballos de tiro y silla, 80 yeguas mansas de tiro y silla. Los concurrentes de la capital y trayectos tomarán el tren que sale del Once el martes 22, a las 7.5 p. m., llegando a San Mauricio a las 5.54 a. m., pudiendo regresar por el nocturno del mismo día del remate a las 9.35 p. m. En San Mauricio hay comodidades de hospedaje. Seña, 10 o|o. Comisión 5 o|o a cargo de los compradores. Datos e informes al señor Silvestre P. Martínez, en San Mauricio o a nuestra casa Sarmiento 442-448, Buenos Aires. — Alchourón Hnos. v22

HACIENDAS EN AYACUcho, F. C. S. Remate-feria de haciendas. En el local de Sociedad Rural.

EL MARTES 29 de abril de 1919, a las 12 m.—Informes y pedidos de local al señor Saturnino Escverri, en Ayacucho, Bmé. Mitre 352, o a nuestra casa Sarmiento 442-448, Buenos Aires.—Alchourón Hnos. v28

En CARLOS TEJEDOR F. C. O.

4000 vacunos 4000

Liquidación de haciendas del establecimiento "La Paloma", a 2 leguas de la estación.—Venta por cuenta y orden de su dueño, señor Julián M. Fablet.

El miércoles 30 de abril a las 12 m.

Más adelante detalles completos.

ALCHOURON Hnos. 1p

*1.000 VACUNOS, 1.450 LA*nares, en Coronel Suárez, F. C. Sud. Remate-feria en el local del señor Faustino Techera.

EL SABADO 26 de abril a la 1 p. m. venderemos con las haciendas a la vista, las que a continuación se detallan:

VACUNO—50 novillos de 3 años, gordos, buena clase; 120 id de 2 id, buena clase y estado; 30 id de 1 a 1 1|2 id id; 150 vacas gordas y carne gorda; 60 vacas lecheras incluso 30 terneros al pie; 210 vaquillonas 1 1|2 a 2 1|2 años, muy buena clase y estado; 300 vacunos al corte.

LANAR—500 capones de 2 a 6 dientes gordos; 370 ovejas gordas y carne gorda; 160 id para consumo, 600 borregos y borregas muy buena clase y estado. Los concurrentes de la capital y trayectos tomarán el tren que sale de Constitución el viernes 25 a las 9.46 p. m. regresando por nocturno del mismo día del remate a las 6.47 p. m. Seña, 10 o|o. Comisión 3 o|o a cada parte. Informes y pedidos de local al señor Emilio Garibotto en Coronel Suárez o a nuestra casa, Sarmiento 442 al 448, Buenos Aires.—Alchourón Hnos. v25

*4.000 VACUNOS — LIQUIDA*ción de las haciendas existentes en el Establecimiento La Paloma a 2 leguas de la Est. C. Tejedor, F. C. O. Venta por cuenta y orden de su dueño Julián M. Fablet.

EL MIERCOLES 30 de abril a las 12 m. Por más datos, dirigirse al señor Silvestre P. Martínez en C. Tejedor, Hotel Palermo o a nuestra casa Sarmiento 442 a 448, Bs. As.—Alchourrón Hnos. v28

En SAN MAURICIO F. C. O.

5.000 vacunos 5000

6000 lanares 6000

200 yeguarizos 200

Liquidación de haciendas del Establecimiento "La Angelita", sobre la estación. Venta por cuenta y orden de su dueño, señor Mauricio Duva.

El MIERCOLES 23 de ABRIL a las 12 m.

Ver detalles en el aviso respectivo.

ALCHOURON Hnos. 1p

TAMWORTH de PEDIGREE —8 machos Tamworth puros de pedigree, con grandes condiciones para planteles, procedentes de la cabaña La Concepción, en Llavallol, de los señores A. E. Marx; se rematarán

EL MIERCOLES 23 de abril, a las 2.30 p. m., en nuestra casa, Sarmiento 357, donde se hallan en exhibición.—Casares Hnos. y Diehl. a20

BERKSHIRE de PEDIGREE —16 machos Berkshire p. de pedigree, de 5 a 14 meses, gran clase, muy buen origen, procedentes del establecimiento Los Parejas, en Chivilcoy, de los señores Parodi y Labat, se rematarán

EL MIERCOLES 23 de abril, a las 2.30 p. m., en nuestra casa, Sarmiento 357, donde se hallarán en exhibición.—Casares Hnos. y Diehl. a20

HEMBRAS BERKSHIRE — 8 hembras Berkshire de pedigree, sin inscribir, servidas por machos puros de pedigree, procedentes de La Alicia, del señor F. Miller se rematarán

EL MIERCOLES 23 de abril, a las 2.30 p. m., en nuestra casa, Sarmiento 357, donde se hallarán en exhibición.—Casares Hnos. y Diehl. a20

MACHOS Y HEMBRAS Tamworth.—1 macho y 3 hembras preñadas y 1 macho y 3 hembras de 6 meses Tamworth puros de pedigree, muy buena clase, especiales para planteles procedentes del establecimiento Los Chicos, en Banfield, se rematarán

EL MIERCOLES 23 de abril, a las 2.30 p. m., en nuestra casa, Sarmiento 357, donde se exhibirán.—Casares Hnos y Diehl. a20

HOY a la 1.30 p. m.

En TRISTAN SUAREZ, F. C. S.

300 piezas tamberas, gran clase y estado, en plena producción, origen del reputado tambo de don Fco. Arregui.

La venta comprende vacas, vaquillonas y novillitos, cuyo detalle puede verse en el aviso respectivo, y se realizará en lotes de 5 a 10 piezas.

El tren para Tristán Suárez sale de Constitución a las 12 m.

CASARES Hnos. y DIEHL.

1p

LIQUIDACION DE HACIENdas tamberas en Tristán Suárez—Comprende esta liquidación 300 vacas con crías, preñadas, vaquillonas y novillitos, hacienditas tamberas de muy buena clase, gran producción, y toda carne gorda, que formaban parte del antiguo y reputado tambo del señor Francisco Arregui. Se realizará por cuenta y orden de su propietario el doctor L. Rojas Arancibia. Detalle de las haciendas:

70 vacas Durham muy buena clase, con 70 crías de año, machos y hembras, los machos castrados.
60 vacas Durham muy buena clase, próximas a parir.
80 vacas Durham con 30 crías chicas machos y hembras.
45 vaquillonas Durham de 1 1|2 a 3 años servidas.
1 toro Durham p. p. c. muy buena clase.

EL LUNES 21 de abril, a la 1.30 p. m., en el campo que fué de don Francisco Arregui, situado frente a la estación, con las haciendas a la vista en lotes chicos de 5 a 10 piezas. Comisión 4 o|o a cargo de los compradores. De Constitución sale tren el día de la venta a las 12 del día, llega a Tristán Suárez, a las 12.57 p. m. De Cañuelas sale tren el día de la venta a las 11.35 a. m., llega a Tristán Suárez, a las 12.08 p. m.—Casares, Hnos. y Diehl. a19

MUEBLES Y MERCADERIAS EN GENERAL

Furst Zapiola y Cía.

JUDICIAL — CABILDO 2038 esq. Sucre, entre Echeverría y Juramento, la cuadra más importante de Belgrano, frente por frente al Banco Español del Río de la Plata. Edificio antiguo que se renta, en un soberbio terreno de 14 varas de frente por 60.24 varas de fondo, medidas excepcionales para la construcción de una gran casa de departamentos, cinematógrafo, etc. Es indiscutiblemente el terreno más codiciado de la parroquia por su brillante ubicación, y su ínfima base hace aún más interesante su adquisición, dado que resulta a sólo $ 46 la vara, con grandes facilidades de pago. Tasación, pesos 63.548.92. Base, $ 47.979.14; incluída una hipoteca de $ 30.000 m|n. que vence en 1921, al 8 1|2 o|o de interés anual y con opción a dos años más. Renta anual, pesos 3.120. Venta ordenada por el señor juez en lo civil doctor Emilio Molina Carranza, secretaría de don Alberto Sancet, en el juicio sucesorio de don Santiago J. Mena. EL DOMINGO 11 de mayo, a las 4, sobre la propiedad. Seña, 10 o|o. Comisión, 2 o|o. Puede visitarse. Los títulos corren agregados a los autos. Planos y datos en nuestra casa, Reconquista 434. — Carlos Furst Zapiola. v32

Rufino de Elizalde y Cía.

EN LINCOLN — LINDA fracción de 323 hectáreas, 50 áreas y 23 centiáreas, con poblaciones, alambrado y dividido por el F. C. O. Campo de forma regular, a 1 1|2 leguas de Las Toscas y de Martínez de Hoz, F. C. O. Base, $ 90 m|n. la hectárea, a plazos.
EL MIERCOLES 23 de abril, a las 3 p. m., en nuestra casa, San Martín 241. Es campo especial, apto para ganadería y agricultura, con tierra de calidad y agua buena a 4 y 5 metros, con población, 2 bombas y un jagüel. Linda al NE. con Máxima Viñales; al SE. con Patricio Gamby; al SO. con Peters y Smitt, y al NO., con Eugenio Antonio Tapia. El campo está libre y su posesión será inmediata. Títulos perfectos. Seña 8 o|o. Comisión 2 o|o. Informes a nuestra casa, San Martín 241. a10

EN BELGRANO. PRECIOSO chalet, Freyre 2057, entre Echeverría y Juramento, en una situación inmejorable, sobre el andén de la estación Belgrano R.; en el barrio moderno y de grandes edificios. Base, $ 35.000 m|n. a plazos.
EL MIERCOLES 23 de abril, a las 3 p. m., en nuestro escritorio, San Martín 241. El sólido y bien concluído edificio en terreno de 19.52 varas por 35.70 varas de fondo, está rodeado por jardines y consta de 2 pisos con una confortable distribución. Próximamente detalles. Los interesados pueden visitarla de 11 a 12 m. y de 2 a 4 p. m., solicitando tarjeta en nuestra casa. a10

TUCUMAN 335|337|339, ENtre Reconquista y 25 de Mayo. Gran propiedad de 3 pisos, hecha a todo costo, para habitación y renta, planta baja, salón negocio y habitaciones; 1.o y 2.o pisos, 2 amplias casas de familia, con todo el confort moderno. Base, $ 180.000 m|n de c|l. A plazo.
EL MIERCOLES 23 de abril, a las 3 p. m., en nuestra casa, San Martín 241. Próximamente detalles. La casa 339 está desocupada y puede visitarse. Informes a nuestra casa, San Martín 241. a15

EN OLIDEN, F. C. S. — IMportante remate de las chacras y quintas que rodean la estación, muy próximas al puerto de La Plata, lo que lo hace un centro de gran actividad y de un inmediato porvenir; a pocas horas de la capital. Venta liberal, un lote con opción; casi sin dinero.
EL DOMINGO 27 de abril, a la 1 p. m., en el hotel de los señores Zorosa y Luis, donde los interesados encontrarán los medios para visitar las chacras. Próximamente detalles. Informes a nuestra casa, San Martín 241. a15

GUIDO 1503 — PRECIOSO petit hotel edificado con todo confort moderno, en subsuelo, piso principal y 2 pisos altos. Base, $ 100.000, pagaderos en 10 cuotas anuales de $ 10.000 cada una, con 7 por ciento de interés anual.
EL MIERCOLES 30 de abril, a las 3 p. m., en nuestro escritorio. Después detalles. Visítese. Títulos perfectos. Seña 8 o|o. Comisión 2 o|o. a15

AYACUCHO 480, ENTRE Corrientes y Lavalle, barrio de gran movimiento comercial, a un paso de la Avda. Corrientes, y a 2 cuadras de Callao; edificio antiguo con inquilinato. Base, $ 50.000 m|n.
EL MIERCOLES 23 de abril, a las 3 p. m., en nuestra casa, San Martín 241. Terreno de 13v50 por 50v60 de fondo, espléndidas dimensiones para levantar el gran edificio para obtener el máximo de renta. Títulos perfectos. Seña 8 o|o. Comisión 2 por ciento. Informes, San Martín 241. a15

EN BELGRANO — PRECIOso chalet, Freyre 2057, entre Echeverría y Juramento, en una situación inmejorable, sobre el andén de la estación Belgrano R.; en el barrio moderno y de grandes edificios. Base, $ 35.000 m|n. A plazo.
EL MIERCOLES 23 de abril, a las 3 p. m., en nuestra casa, San Martín 241. El sólido y bien concluído edificio en terreno de 19v52 por 35v70 de fondo está rodeado por jardines y consta de 2 pisos con una confortable distribución. Próximamente detalles. Los interesados pueden visitarla de 11 a 12 m. y de 2 a 4 p. m., solicitando tarjeta en nuestro escritorio. a15

LOS CAMPOS DE MERCEdes. 1.344 hectáreas de riquísimo campo, alambrado y dividido en 9 potreros con población y mejoras, sobre las estaciones Ingeniero Williams y J. J. Almeyra, del F. C. M. y entre las estaciones Mercedes, Suipacha y Navarro; es decir, a dos horas de la capital. Base, $ 230 m|n la hectárea. Mitad al contado y mitad a un año de plazo, con el 7 o|o de interés anual.
EL MIERCOLES 30 de abril, a las 3 p. m., en nuestro escritorio, San Martín 241. Como judicial. Venta por división de condominio entre herederos mayores de edad. Este lote de campo especial que está dividido por el camino general de Navarro a Mercedes en dos grandes fracciones, es todo de primer orden con tierra negra vegetal y con muy buenos pastos, tierras de gran resistencia, especial para ganadería, pues da muy buenas gorduras; todo alambrado y dividido en 9 potreros con material muy bueno, con casa de cuatro piezas y demás comodidades, buena construcción, galpón de cinc y material, de 20mx5m., cocheras, 5 cuadras de alfalfa, monte y huerta, corrales, molino Aer motor con tanque de 4.000 litros y bebidas, manga de aparte, casillas, todo de primera calidad y en muy buen estado. El campo se encuentra hoy muy pastoso, en perfectas condiciones para recibir hacienda, pues su posesión será inmediata. Para visitar el campo dirigirse al señor Antonio Spinelli, de Mercedes, calle 37 núm. 171, quien facilitará todos los medios para su revisión. Títulos perfectos. Seña 8 o|o. Comisión 2 por ciento. Informes a nuestra casa, San Martín 241. a15

T. A. Vinelli y Cía.

San Martín 345 — U. T. 1381 (Avda.)

EN MERLO — HERMOSA casa-quinta conocida por de Roger, situada en la parte más alta y en lo mejor de ese pueblo. Dista 3 cuadras del bulevar Constitución (adoquinado), y 4 de la iglesia. Edificio principal, estilo inglés, construído a todo costo. Hall, sala, vestíbulo, escritorio, comedor, 4 dormitorios, 2 cuartos de baño, instalados, cocina con económica, pieza de servicio en altos. Aparte: 1 pieza de servicio, lavadero, garage y caballeriza, pieza para quintero, cocina, w. c., piecita para gas acetileno. Gallinero, molino con cañería en toda la quinta. Gran jardín, quinta, frutales elegidos, plantas de adorno, cerco vivo y rodeada de eucaliptos. Superficie total de 10.298 98 varas. Base $ 15.500, incluso 9.400 cédulas argentinas.
EL DOMINGO 27 de abril a las 4 p. m., en la misma. Seña 8 o|o. Comisión 2 o|o. Visítese.—T. A. Vinelli y Cía., Rte. No. 638. a17

EN MERLO, ESQUINA Constitución y San José, 3 amplios salones, 3 dormitorios, cocina, baño, etc. 17 vs. 19x24 vs. 82. Base, $ 6 500, a plazo.
EL DOMINGO 27 de abril, a las 2.30.—T. A. Vinelli y Cía. 1p

EN MERLO, CASA S. JOSE 33, contigua a la anterior. Sala, comedor, 3 dormitorios, cocina, etc. 45v17 de frente por 17v49. Base, $ 4.600, a plazos.
EL DOMINGO 27 de abril, a las 2.30.—T. A. Vinelli y Cía. 1p

EN MERLO, CASA CONSTItución 61, negocio, 2 dormitorios, cocina, etc. Adoquinado, 8v74x70 vs. Base, $ 1.500, en mensualidades.
EL DOMINGO 27 de abril, a las 2.30 —T. A. Vinelli y Cía. 1p

EN MERLO, CASA CONSTItución 63, negocio, 3 piezas, cocina, etc. Mide 8vs7x70vs Base, $ 2.000 en mensualidades.
EL DOMINGO 27 de abril, a las 2.30 — Datos a T. A. Vinelli y Cía., San Martín 345. 1p

Florentino Pontiroli

Oficina Cevallos No. 270 U. T. 5170 Lib.

POR QUIEBRA: VENDERE en pública subasta
EL DOMINGO día 27 de abril de 1919, a las 2 p. m. en mi oficina. Propiedad en Villa Urquiza: la mitad proindivisa de la casa Pacheco No. 3150, edificada en terreno de 8.66 por 56.32 mts. Consta de 3 amplias habitaciones y una pieza de 3 por 3 mts. cocina, w. c., galería, etc. Todo de material y bien edificado, cielos rasos de yeso, portón de hierro con rejas artísticas en la calle, puertas ... de cedro, mosaicos, mármoles, instalación de agua corriente a presión ... tanque y demás que los interesados ... apreciar. Ad corpus. Sin base. Nota: Exigiré en el acto de la venta, sin excepción y en efectivo, el 8 o|o de seña y ... de comisión en el acto del remate. Escrituras por ante el Escribano señor Alfredo Darmandrail. Solicítese folletos e informes en mi oficina o en la del Síndico señor Jaime Gil, Lavalle 2607, U. T. 4071, Mitre. a 29

Juan A. Rúa

CASAS

EN BELGRANO. Av. Cabildo! A 200 metros. Una buena casa de familia en barrio moderno, Av. Congreso 2171, entre Cuba y Arcos. Base, $ 8.000, a plazos. Edificio en 9 1|2x36.18 vs. consta de: sala, frente piedra artificial, 3 habitaciones, bajo galería, baño, cocina, w. c. y 2 piezas altas, carpintería cedro, patio mosaico, cielos rasos yeso, cloacas, adoquinado pago. Eléctricos Lacroze a un paso, 35 por Cuba y estación, F. C. eléctricos, a 5 cuadras. Visítese.
EL DOMINGO 27 de abril a las 2.30 en la misma.—Juan A. Rúa, Av. de Mayo 568|72. Rte. 6.638. a20

En Floresta — Para obreros. Linda casita con base de $ 1.500. A pocas cuadras de la Av. Provincias Unidas, tranvías 45 y 48. 10x34 vs., 2 habitaciones bajo galería, cocina y w. c., patio mosaico, pisos tea, aguas corrientes, etc. Mariano Acosta 1362, entre Monte y Junta. A 3 cuadras del Parque Avellaneda. Visítese.
EL DOMINGO 27 de abril a las 3 en la misma.—Juan A. Rúa, Av. de Mayo 568|72. Rte. 6.639. a20

LAS buenas UBICACIONES serán siempre solicitadas: sobre Corrientes y Río de Janeiro, a 50 metros, donde no se inunda; Ramos Mejía 1041 entre Machado y Av. Chubut, con cloacas y adoquinado pago, tranvías 12 y 13 a la puerta, 90 en la esquina y los Lacroze a un paso, remataremos esta espléndida casita con base de 6.000 $, a plazos de los que se podrán dejar $ 4.500 en hipoteca. Tiene alto cerco de mampostería imitación piedra, puerta calle cedro, espacio para sala, jardín, glorieta, 3 amplias habitaciones, 2 piezas chicas, 1 de madera, cocina, baño, gallinero, parral, pisos tea, cielo rasos yeso, patio mosaico, etc. Mide 10 vs. por 32.15 y 33 vs. Se visita a cualquier hora.
EL DOMINGO 27 de abril a las 3, en la misma.—Juan A. Rúa, Av. de Mayo 568|72. Rte. 6.648. a20

BASE 4.000 cédulas y $ 2.000 En Caballito, Monte Dinero 586, entre Rojas y Parral. A 4 cuadras de la Av. San Martín y 3 de Warnes. Verja de mampostería y hierro, jardín, sala frente imitación piedra, galería de mampostería, 2 habitaciones, comedor que cuadra, pieza alta, cocina y w. c., puertas cedro, cielos rasos yeso, umbrales mármol, patios mosaico, etc. Tranvías 85, 86, 89, 94, 95 y 99. Mide 10x35 vs. Visítese.
EL DOMINGO 27 de abril a las 3.30, en la misma.—Juan A. Rúa, Av. de Mayo 568|72. Rte. 6.640. a20

TACUARI 711 al lado de Chile entre ésta e Independencia. Edificio antiguo, compuesto de: sala, zaguán, 2 habitaciones en el primer patio, comedor que cuadra, segundo zaguán, 5 habitaciones, cocina, pieza alta y dependencias; en conjunto 10 piezas, produciendo al detalle más de 200 $. Terreno de 8.50x50 vs. Adcorpus. Superficie: 425 v|c. Base $ 20.000, lo que resulta a $ 47 v|c. Venta por división de herencia al mejor postor sobre la base fijada. Pavimento de asfalto. Linda con una propiedad moderna de 7 pisos; dista 1 cuadra al centro de Bernardo de Irigoyen, 3 de Belgrano y 5 de la Av. de Mayo. Es un negocio interesante que presentamos sin recomendaciones. Visítese a cualquier hora.
EL DOMINGO 27 de abril a las 4, sobre la misma propiedad.—Juan A. Rúa, Av. de Mayo 568|72.—Rte. 6647. a18

(Transferido)

PLAZA ITALIA, Av. Sta. Fe —A dos cuadras, Gurruchaga 2221, entre Charcas y Paraguay. Base, $ 9.000, incluso 7.600 cédulas. Sala y zaguán, 2 habitaciones, comedor, otra habitación, cocina, w. c. y pieza en altos, galería, cielos rasos yeso, patio mosaico, techos azotea, etc. Renta 60 $. A 2 cuadras de plaza Italia. Visítese.
EL DGO. 27 de abril, a las 4, allí. Rte. 6.613. 1p

(Transferido)

En PALERMO, Salguero 1824 entre Charcas y Güemes. Base, $ 10.500 a plazos. Verja, 2 habitaciones, comedor, otra habitación, baño, cocina, w. c. y pieza en altos, patio de mosaico, cloacas y adoquinado pago.
EL DGO. 27 de abril, a las 4.30, allí. 1p

(Transferido)

En BELGRANO — MONTAñeses 2627 al 41, entre Guanacache y Nahuel Huapi, propiedad de negocio y familia. Base, 7.000 $, a plazos. Construcción en cal. 10x34.50 varas. Salón, frente piedra, 4 habitaciones, galería, 3 piezas, cocina y baño, w. c., patio de mosaico, luz eléctrica, etc. Llave en mano. Visítese. Tranvías 35, 36, 38, 97 combinación subterráneo y otros.
EL DGO. 27 de abril, a las 3.30, en la misma. Datos y fotografías, Av. de Mayo 568|72.—Rte. 6614. 1p

Angel Vélaz & Cía.

5.000 HECTAREAS EN LA Pampa Central, sección X, fracción C, mitad Sur del lote 17, a 10 leguas de estación Juan de Garay, a 9 1|2 de Pichi-Mahuida, F. C. S. y a 19 de estación Hucal, F. C. P. Campo reputado el mejor de la sección para agricultura y ganadería, alambrado en su perímetro y dividido en 5 potreros, los alambrados muy buenos de 6 hilos lisos y 1 de púa, postes quebracho primera y tranqueras id, agua muy buena a 10 metros, 6 jagüeles, población de rancho. Tiene algo de monte de caldén, chañar y piquillín y en una parte bastante jarilla, pastos de alfilerillo y otros. Excelentes caminos para todas direcciones. Entrega inmediata, libre de contratos y ocupantes. Base pesos 9. la hectárea, pudiendo dejarse en hipoteca pesos 25.000 al 7 o|o anual, a 1, 2 ó 3 años de plazo, en cuyo caso el vendedor designará escribano.
EL MARTES 29 de abril a las 3 p. m. en nuestra casa San Martín 329, donde pueden solicitar planos e informes. Seña 8 o|o. Comisión 2 o|o.—Angel Vélaz y Cía. a16

Calvaroso y López

NUESTROS REMATES DE ayer los hemos trasferido para el domingo 27 próximo. Más datos y horas las publicaremos mañana en esta misma sección. —Calvaroso y López, Boedo 892, U. T. 1444 (Mitre). 1p

Vicente P. Cacuri

BELGRANO — CON CEDUlas y facilidades. Poco efectivo. Dos casas muy bien construídas y muy bien situadas, Céspedes 2477 y 2485. Al lado de Cabildo altura 1.200. Ahí todas las viviendas son de construcción moderna y elegante. Consta cada una de: sala, comedor, tres dormitorios, baño, cocina, dos piezas más ... celosías, jardín, adoquinado pago, aguas corrientes, electricidad, detalles y dependencias. Amplio terreno. Base pesos 15.500 incluso 7.500 cédulas; saldo mitad al contado y mitad a plazo. Es decir, ... algo más de 4.000 pesos. Puede adquirirse tan excelente propiedad en tan notable ubicación. Producen pesos 130 mensuales cada una (1.560 anuales). Un 10 o|o. Visítense. Remataré
EL DOMINGO 27 de abril a las 4.30. Allí. v21

ACEVEDO 955. MAS DE 1.000 varas. Un gran negocio! A dos cuadras de Canning y de Rivera. Produce 210 pesos mensuales, (2.520 pesos anuales libres, impuestos por cuenta del inquilino). Casa en cal, con tirantería de hierro, preparada para altos, comedor, tres dormitorios, sótano, etc. Gran corralón en ordenanza ... caballeriza para 40 caballos, todo ... y las caballerizas asfaltadas, ... Apto también para gran industria. Vale mucho más de pesos 40.000 ... para liquidar pesos 21.000 a plazo ...
EL DOMINGO 27 de abril a las 4.30. V. P. Cacuri, Rivadavia 827.

ECHEVERRIA 1075 CASI esquina Cazadores, a dos de Pampa, terreno 10 metros por 30 metros, ... con gran galpón. Produce 80 pesos ... (pesos 960 anuales). Está ocupado por garage y depósito de automóviles ... casa Mestre y Biatgé. Base única pesos 8.500. Queda próximo al tiro Suizo y ... cuadras de la estación y barrancas de Belgrano.
EL DOMINGO 27 de abril a las 4 ... Allí. Cacuri, Rivadavia 827.

THAMES 378 y CORRIENtes. Comedor, 4 dormitorios, ... terraza, galería de material, ... imitación piedra, adoquinado ... corrientes, etc. Buen edificio ... 7.500 ... mitad a plazo.
EL DOMINGO 27 de abril a las ... —Cacuri.

BASE RETASADA 2... pesos 5.100. Muchas facilidades ... grano, avenida Republiquetas ... Casa nueva. Está alquilada ... pesos mensuales (960 al año) ... dormitorios grandes, comedor ... carpintería de cedro, frente ... decorados, adoquinado ... aguas corrientes, fondo ... Es colocar ... por ciento. A ver y comprar ...
EL DOMINGO 27 a las ... Rivadavia 827.

EXTRAJUDICIAL ... varas 94 ... una amplia y ... amplia a todo costo, cuatro dormitorios, gran comedor con ... de baño revestido y bien ... con económica, instalación de agua ... y fría, galería de material ... lavar, jardín al frente ... servicio, riquísima carpintería ... rejas, glorieta, cloacas ... batida, adoquinado pago ... varas. Edificio nuevo ... Una confortable y lujosa ... por división de condominio ... ros mayores, en la sucesión ... cisco Castellanos. Base $ ... contado. Queda a 3 cuadras ... (hoy Pedro Goyena) ... vadavia, con subterráneo ... 49, 45, 45, 43, 42, ... especialmente, remataré
EL 27 de abril, a las ... —Cacuri, Rivadavia 827. v21

AYARRAGARAY, SCHINDLER Y GOWLAND

LAVALLE 757

5.000 hectáreas "SANTA ELVIRA"

El sábado 26 de abril a la 1 p. m.

En Villa Sauze, F.C.O.

Las 5.000 hectáreas que comprenden este espléndido campo, situado en la estación primera de la Pampa Central, fracción B, lote 7, y rodeado de las estaciones Villa Sauze, Banderaló, Ojeda, Larroudé y muy próximo al pueblo de Intendente Alvear.
Campo excepcional por la riqueza de su tierra, con muy buena agua dulce a 4 metros, especial para ser alfalfado o para dedicar a agricultura. En una zona especial por su situación y por la facilidad de estar rodeada de varios ramales del ferrocarril Oeste y Pacífico.
El remate lo efectuaremos en nuestro escritorio de Villa Sauze, y las condiciones definitivas de la venta son:
SIN BASE, para vender a cualquier precio y de entrega inmediata. 25 o|o al contado y en el acto de escriturar, y el resto en tres cuotas iguales de 25 o|o cada una, a uno, dos y tres años de plazo, con garantía hipotecaria del mismo campo y 7 o|o de interés anual.
La división comprende 31 lotes de 97 hectáreas y fracción a 304 hectáreas: todas se hallan amojonadas y lindan: por el ESTE, con la señora María Unzué de Alvear y viuda de Pascasio García, por el SUR, con Alfredo Bonino y Luis Aubin, por el OESTE, con el doctor Marcelo de Alvear, Rafael Palacios y Juan Iturburu, doctor Severo R. Crespo, Antonio Ponzio, Enrique Baudino y Martín Baraldi; por el NORTE, con Pedro Gaboto y Andrés Pasquale.
El campo dista 3 leguas de Villa Sauze y Banderaló, y 1 1|2 legua de Ojeda.
Las escrituras deberán extenderse ante el escribano Felipe T. Ibáñez, Avenida de Mayo 634, Capital Federal, dentro de los 30 días de efectuado el remate. TITULOS PERFECTOS. Seña 8 o|o en el acto del remate, que se descontará del 25 o|o que debe abonarse de la parte al contado. Comisión 2 o|o. Informes, a nuestros escritorios, Lavalle 757, Buenos Aires. Villa Sauze (F. C. O).
Ayarragaray, Schindler y Gowland. v23

MUEBLES Y MERCADERIAS EN GENERAL

J. M. Tellechea

60.000 METROS DE RIELES de 10 kilos, locomotoras de 0 60 de trocha, 100.000 durmientes de quebracho, vagonetas para 10.000 kilos. Próximamente mayores datos, Humberto 1 2783 U. T. 615, Mitre v22

B. Gertzenstein

Martillero: J. B. SANDRO

¡HOY!

MUY IMPORTANTE

MUEBLES de CAOBA, ROBLE y MARQUETERIE, PIANOS y OBJETOS de Arte

A LAS 8 DE LA NOCHE, en mi amplio salón, Corrientes 2536|44, remataré precioso comedor de caoba de 11 piezas, importado, regio dormitorio id, juego de hall, ídem de sala, marquesita, caja de hierro, grandiosa araña cristal Bacarat, 16 luces; camas de bronce, estatuas, espejos, escritorios, bibliotecas Thompson, armarios, surtido en dormitorios Luis XIV, XV y XVI, guardarropas, sillas, mesas, bañaderas, cristalerías, porcelanas, metales, juegos de plata, cuadros, tenda, baterías e infinidad de mercaderías en general.
HOY a las 8 p. m., Corrientes 2536|44. U. T. 1284, Mitre. 1p

M. Petruschansky

ALMACEN DE COMESTIbles y bebidas, calle Gallo 1070
EL MIERCOLES 23 del corte a la 1 p. m. Remataré por cesación de negocio y orden terminante de su liquidador, este negocio bien surtido con mercaderías nobles y frescas, instalaciones completas; próximamente más detalles. Más datos a mi oficina, Lavalle 2676, U. T. 5244 Mitre.—M. Petruschansky. 1p

Alvarez Rodríguez y Cía.

MOBLAJE HOY

A LAS 2.30, TARDE — POR desalojo y cobro de pesos, remataremos todos los ricos muebles y adornos. Orden del doctor Rivarola, B. Mitre 19.0 venta sin base, al mejor postor, un rico comedor caoba, marquetería y aplicaciones bronce, sillas tapizadas en búfalo, juego Rothschild, metalero, araña eléctrica bronce moderna, cuadros al óleo firmados, juego mesa, id cristal, metales, percha, macetas, columnas, espejo chimenea, varios adornos, dormitorio precioso con aplicaciones bronce, dosel, colchón lana, guardarropa con luna, cómoda, sillas, varios muebles, cuadros, araña, cajita de hierro, otra pieza con varios muebles, otro dormitorio completo, etc., varios muebles sueltos, adornos, escritorio ministro roble, sillón biblioteca 3 cuerpos y demás, jueguito tapizado 4 piezas, hay sofás sueltos y sillones, cajas de hierro, ricos cuadros al óleo, araña, tintero y útiles. Salita con ricas sillas, cuadros, araña y demás. Sala rico juego sala dorado, mesa centro, araña eléctrica, regio piano cruzado en bronce, gran formato, cortinados, bronces, columna, jarrones, mármoles y bronces, consola y espejo dorados, terracotas con luz, lindos cuadros al óleo y demás, juego vestíbulo, percha, etc. Comisión, 10 o|o. 1p

A. Pérez Bodria

EN ROSARIO DE SANTA Fe.
EL LUNES 21 de abril a ... p. m., continuando los días 22, 23, ... 25, 26, 28, 29 y 30, a la misma hora ... las existencias del gran corralón de ... de los señores B. Breuler e hijo ... pesos en maquinarias y materiales ... construcción, 5 automóviles europeos ... perfectísimo estado, 300 toneladas ... tipo ferrocarril, todas medidas ... rantos doble te, rieles y ... durmientes y columnas de ... motores eléctricos, alternada y ... motores a nafta desde 8 a 60 HP ... balanzas de 500 a 2.000 kilos, ... de acero todas medidas, 500 toneladas hierro fundido, maquinaria, limas ... mazas, sierras sin fin y circulares ... rrajas de caño, y para bulones ... toda otra clase de herramientas ... maquinarias completas para carpintería ... taller mecánico, guinches, aparejos ... mecánicos, fraguas, bigornias, ventiladores fragua, dobladora de llantas, ... correas, todas dimensiones, poleas hierro y madera, maquinarias agujerear, id para enroscar, máquinas para tejido de alambre, gran lote torniquetes dobles y ... máquinas para hacer Bils y soda, ... lote cápsulas, arados batidores, ... gran stock, accesorios, arados Gatti, Quirquinchos y Toro, máquina cortadora paja, molinos a viento, bombas ... caños galvanizados, gran cantidad, compresor aire, lotes bronce, plomo, cinc, chapas hierro, gran cantidad, ... económicas, tanques hierro, cadenas, bancos y un surtido en general de toda clase máquinas, herramientas y materiales. Seña en cada lote. Comisión 10 o|o. Mayores informes pídanlos al rematador, en Rosario, Mitre 737.—A. Pérez Bodria. v23

Guerrico y Williams

BUENOS MUEBLES EN nuestra casa B. Mitre 757. Juegos de comedor modernos, de roble, id de nogal, sillas que les hacen juego; juegos de dormitorios de varios estilos y maderas en buen estado; juegos de salas varios, juegos para escritorio de marroquín, escritorios ministro y cilindro de roble, mesa escritorio, mesas para máquina de escribir, ... rios para escritorios, mesas de sala doradas, pedestales id, vitrinas, espejos marco dorado, piano perpendicular Alphonse Blondel, guardarropas, artículos sanitarios, camas de bronce y hierro al laqué, artefactos de luz eléctrica, heladeras, artículos de adornos, loza y cristalería, alfombras, colchones y variedad de artículos para moblajes, etc., etc.
EL LUNES 21 de abril a la 1 de la tarde y a las 8 de la noche, continuando el martes a la 1.30 de la tarde en sala 3. Comisión 10 o|o.—Guerrico y Williams. a19

DEL Sr. JOSEPH GIRE, ARquitecto, el buen moblaje que adorna su casa-habitación, calle Paraná 1261, por ausentarse del país: Dos ... juegos sala Luis XVI corbeille, dorados, tapizados en seda, chaiselongue Bergère id, mesa de centro dorada, mesa consola con espejo, lindo mueble Bahut, francés de caoba y bronce cincelado, chimenea ... espejo y panneaux pintado, sillas dorados, araña cristal y bronce, adornos, comedor Luis XVI, bajo, de nogal, con su correspondiente cristalero y sillas con almohadones, cristalería, loza, cubiertos Christofle ... ra, ricos muebles de escritorio, todos roble, se componen de: dos lindas mesas directorio, una redonda, otra rectangular, escritorio cortina, lindos archiveros, dos muy importantes para guardarplanos, otro para documentos, rico juego de marroquí, gran araña de madera tallada dorada muy artística, y aplique id., alfombra Smyrna cuadrada, Dabat, Wielhorski, M. Lenoir, biblioteca Imperio de caoba y bronce, juego escritorio Luis XV de caoba pintado laqué, con ropero tres cuerpos con caja hierro al interior, espejo tres faces Psyché, juego de sillones y chaiselongue, piano perpendicular de la casa Breyer marca Verdi, un guardarropa y muchos muebles sueltos, muebles de galería, artefactos de luz, útiles sanitarios, gran cocina económica, muebles de servicio, útiles de cocina, etc. etc.
EL MARTES 22 de abril a las 8 de la noche en exposición desde el domingo de 9 a. m. a 10 p. m. Comisión 10 o|o.—Guerrico y Williams. a.18

DEL señor ALFONSO DANvila, secretario de la Legación de España, los muebles y obras de arte que adornan su casa habitación, avenida Quintana 174 (por ausentarse del país): Elegante juego de sala francés, Luis XVI, dorado tapizado en seda, mesas de centro doradas, banquette, que le acompañan, espejo con hermoso marco de madera tallada dorada, antiguo, araña Luis XVI bronce y cristal, busto de mármol por C..., juego de salita o fumoir, de caoba tapizado en terciopelo, estilo inglés, lindo escritorio, rognon de caoba y marqueterie, vitrinas, mesas de caoba, biombos, estatuas de ... porcelana, floreros de Nancy, juego comedor de nogal inglés, con sillas que hacen juego, sillas de caoba; a más, porcelana, ... lería, mesa té, muchos adornos de metal, juegos de te y café, bonitos grabados, araña bronce de comedor, hermosa cruz de agua de madera tallada, con miniaturas, ... nitos, relicarios, percha de vestíbulo, bonita applique bronce y cristal dentro, artefactos de luz para salita y dormitorio, sillas de Viena y algunos muebles sueltos, mesas de cocina, fiambrera, etc.
EL MIERCOLES 23 de abril a las 8 de la noche, en exposición desde el lunes de 9 a. m. a 10 p. m. Hay catálogo. Comisión 10 por ciento.—Guerrico y Williams. a19

EL MOBLAJE QUE ADORna la casa habitación, ... 2061. Juego de sala Luis XVI de ... tallada y dorada tapizado en terciopelo, mesa de centro, sofá rinconero, consola con espejo, juego de sala Luis XV ... entro sala; rico juego de comedor inglés ... caoba tallado, con sillones y sillas de ... y marroquí, araña eléctrica, carpeta ... juego porcelana, Limoges, id. de cristal, juego dormitorio marqueterie con aplicaciones de bronce, dormitorio roble ... de hierro laqué, cama de bronce, guardarropa, máquina de coser Singer, ... cocina, etc., etc.
EL JUEVES 24 de abril a las 8 de la noche. Exposición desde el miércoles de 9 a. m. a 10 p. m. Comisión 10 o|o.—Guerrico y Williams. a.20

DOS RICOS MOBLAJES EN nuestra casa, 757 Bmé. Mitre. Juego sala Luis XVI laqué, tapizado en seda, rico pianola Steck, marcha perfecta, con 80 rollos de música, y más de 100 rollos aparte, gran banut Luis XV, antiguo, dorado, con panneaux Vernis Martin, mueble de loule antiguo, juego ... Luis XVI bajo, de nogal, sillas ... tapizados con almohadones ... frappé, cristalero que hace juego, riquísimo juego de escritorio de caoba y marqueterie y marroquí, con sofá y grandes sillones con almohadones duvet, sillones sueltos, otro rico juego de marroquí verde, juegos dormitorio importados entre los cuales uno de roble claro con dos hermosos roperos de tres lunas, otro Luis XVI de caoba y bronce, elegante y rico, otro de caoba damier..., vitrina de citronier, dos juegos de hall, uno de roble Luis XVI, otro de nogal estilo Veneciano, alfombra de Smirna, buenos artefactos de luz, 5 fuentes Christofle Luis XVI, y 192 piezas de cubiertos ... buenos cuadros, adornos y ... espléndidos lotes de riquísima lencería de mesa y cama.
EL VIERNES 25 de abril en nuestra casa, donde estarán en exposición desde el lunes. Comisión 10 o|o.—Guerrico y Williams. a.20

LIBROS Y OBRAS CIENTIficas de arte, arquitectura, construcción, mecánica, electricidad y matemáticas en general, adornadas de preciosos grabados. Biblioteca del señor Ing. Guido Asperti, 60 Albums con más de 4.000 láminas iluminadas. Los mejores autores: Planat, Lappa..., rent, Melani, Christiani, Rivoloni, Bajat, Ribot, Taine, etc. Enciclopedia Universal Vallardo. Se rematarán el 24 del corriente a las 3 p. m. en nuestro salón de ventas, B. Mitre 757. Solicíten catálogo. En exposición el 22, 23 y 24. a20

RICA LENCERIA, NUEVE espléndidos juegos de mesa de hilo con riquísimos encajes de Venecia hechos a mano, y entre los cuales varios son verdaderas piezas de exposición, un juego de té, del mismo estilo, una espléndida colcha para cama camera y varios juegos de sábanas y fundas de hilo, algunos con ricos encajes y otros con bordados. Todo sin excepción tiene que venderse y se rematará sin base ninguna, al mejor postor
EL VIERNES 25 de abril, a las ... de la tarde en nuestra casa, 757 B. Mitre, sala 2, donde están en exposición, con los muebles y obras de arte que se rematarán el mismo día. Comisión 10 o|o.—Guerrico y Williams. a21

Basilio E. Chiappori

HOY

JUDICIAL

ALMACEN

POR ORDEN DEL SINDICO liquidador del concurso formado a Antonio Iglesias, autos que tramitan por ante el Juzgado del doctor Martín y Herrera, secretario Casares ... los armazones, mostradores, balanza, tabla... sillas, panera, re... zócalo con espejos, continuando con harina, pasas, ... coco rallado, porotos, yerba, comestibles, legumbres y bebidas en general.
HOY LUNES 21 de abril, a la 1.30 p. m., en Sáenz Peña 750. Informes, Lavalle 1346 U. T. 6.359, Libertad. 1p

M. Delia

HOY a las 2 p.m.

REMATARE LA GRAN LEchería y lunch, Entre Ríos 339, con todas sus instalaciones como ser: mesas, sillas, heladera, conservadora, máquinas de helados, farol luminoso, regio servicio de loza y mercaderías generales que no detallo por su mucha extensión. Ojo! Recibo ofertas en globo hasta la hora del remate. Comisión 10 o|o. Seña sin excepción. Más datos, Moreno 1316 U. T. 4406, Libertad. Pichincheros no falten que se ganarán el día. 1p

AYERZA CULLEN & SEOANE

Socios: Isaac Ayerza, Huberto Cullen Ayerza, Ramón M. Seoane

LOS LUNES Y JUEVES, A la 1 de la tarde, remate de comestibles, bebidas, ferretería, artículos rurales, tienda y mercería. En nuestra casa, Defensa número 183 al 193. perm.

25.000 METROS ALAMBRE tejido para corrales de cerdos, N. 8, 9 y 10, de 0.80, 0.90 y 1 metro de alto. En nuestra casa, 183 Defensa 193.
EL LUNES 21 de abril, a las 3 p. m. se rematarán en lotes a gusto de los compradores, por cuenta de quien corresponda. Seña 20 o|o. Comisión o|o.—Ayerza, Cullen y Seoane. a15

MADERAS DURAS, 166 TAblones nogal para muebleros, etc., 1.550 tablas y tablones para corrales, bretes, etc., 15.000 varillas para alambrados, 1.344 postes, 3x3 y 4x4. En nuestra casa 183 Defensa 193.
EL LUNES 21 de abril a las 3 p. m. se rematarán en lotes a gusto de los compradores por cuenta de una consignación. Seña 20 o|o. Comisión 10 o|o.—Ayerza, Cullen y Seoane. a.18

ARTICULOS RURALES, 70 tranqueras lapacho de 3, 3 1|2, 4, 4 1|2 y 5 metros con postes, 120 comederos para cerdos y terneros, 72 bebederos para hacienda hierro esmaltado, 40 represas con rollete, 2 chatas de campo tipo Villalonga, 4 ruedas nuevas. En nuestra casa 183 Defensa 193.
EL LUNES 21 de abril a las 3.30 p. m. se rematarán en lotes. Seña 20 o|o. Comisión 10 o|o.—Ayerza, Cullen y Seoane. a.18

5.500 QUESOS, SBRINZ-SOrrento y Goya, con 15.000 kilos. Averías 7o. remate. En nuestra casa 183 Defensa 193.
EL LUNES 21 de abril, a las 2 p. m. se rematará en lotes a gusto de los compradores esta importante partida de quesos con muy poca avería, por orden de las Compañías Aseguradoras, por cuenta de quien corresponda y como pertenecientes a lo salvado del siniestro de incendio ocurrido en los depósitos de los señores Marré y Cía. Corrientes 3264. Seña 20 o|o. Comisión 10 o|o.—Ayerza, Cullen y Seoane. a18

ARTICULOS ALMACEN — 250 bolsas papas, 30 cajones pimientos morrones, 40 cajones conservas surtidas, 55 bolsas arvejas chilenas, 65 bolsas nueces, 276 cilindros yerba Paraguaya, 60, 20 y 10 kilos, 25 cajones Teyerbina, extracto de yerba; 95 bolsas porotos, 35 cajones anchoas 175 cajones bacalao de Noruega, 110 cajones dulces y mermeladas, 20 bolsas café en grano, 125 bolsas harina de porotos, 65 cajones puré tomate, 50 cajones chocolate, 15 cascos vino, 105 cajones Oporto, Marsala y Málaga, 110 cajones champagne, Chartreux y aperitivos, 95 cajones jabón inglés, 45 cajones azul lavar, etc., etc. En nuestra casa 183 Defensa 193.
EL LUNES 21 de abril a la 1.30 p. m. en lotes. Seña 20 o|o. Comisión 10 o|o.—Ayerza, Cullen y Seoane. a18

Lascano Navarro y Cía.

MOBLAJE HOY

DEL Dr. FERRARI, SU RIco y elegante moblaje, en su mayor parte importado, lo remataré por su orden y sin base, en su casa, calle Charcas 1555.
HOY LUNES 21 de abril, a las 8.30 de la noche, soberbio juego comedor de caoba y bronce, 12 sillas del juego, juego cuero y roble, metales finos, porcelanas, araña eléctrica francesa, buenos cuadros al óleo, pastel, gobelinos, un piano francés, un juego sala dorado oro París importado, otro id Mignon, mármoles, bronces, fayance, bibelot, mesa y columnas doradas, espejo jardinera, dorada, escritorio y biblioteca norteamericana, sillón, juego búfalo y pluma Duvet, un dormitorio tres cuerpos caoba y bronce, otro más sencillo, colchones, dosel, cortinado, carpeta felpa, reloj, percha, juego vestíbulo de roble 9 piezas y cuanto estará a la vista. Comisión. 10 o|o. Seña a satisfacción. Visítese.
ESTA NOCHE a las 8.30, sin base, Charcas 1555. 1p

Juan Pascual y Cía.

MAÑANA MARTES A LA 1 p. m. remataremos importante almacén de comestibles y bebidas, calle Corrientes 3401 esq. Gallo, armazones, mostradores, báscula, balanza, escritorio mesa redonda de muestrarios, todos los muebles de familia y las existencias del negocio; mañana detalles completos. 1p

Pomatta y Merlini

HOY

Imprenta

RIO DE JANEIRO 831 entre Cangallo y Sarmiento, por cuenta de su dueño, sin base, remataremos
HOY, a las 2 p. m., una minerva Diamant, de 39.50 por 28.50, id de 32x22 Havre, guillotina E. Ravasse, de 71 de luz, viñetas, adornos, juegos de rayas, numeradoras, volanderas, interlíneas, componedores, puntillados, burros, bigotes, lingotes, 800 kilos de tipos, azulados, etc., etc. y todo lo que estará a la vista en la hora del remate. Datos a los martilleros. Pozos 742. 1p

J. BENJAMIN N. FRIGERIO

HOY a las 2 p. m. HOY

ARTICULOS ALMACEN — 200 c. sardinas y conservas españolas, 50 c. pimientos morrones, 150 c. anchoas, 50 tabales saracas, 350 c. aceite comestible y oliva, 35 c. bacalao de Noruega, jamones extranjeros, pejerrey seco, 35 c. conserva tomate y extracto pomidoro, 80 c. pasa uva, 70 ... dulce membrillo, 38 ... galletitas La Popular, 18 c. quaker, 23 c. galletitas inglesas, 75 bultos yerba mate argentina y paraguaya, 300 bolsas azúcar blanca, 185 bolsas arroz, 500 bolsas de porotos y arvejas, 250 bolsas nueces, 150 bolsas almendras, 120 bolsas café en grano, tostado, caracolillo y Brasil; 1500 kilos café molido en latas de 5 y 10 kilos; 35 bordalesas vino Mendoza, 150 c. vino Oporto, Marsala y Málaga, 350 c. champagne, sidra, chartreux, 300 c. de bebidas y aperitivos surtidos y muchos artículos que estarán a la vista, en lotes a voluntad del comprador, en mi casa, Defensa 267|65.
HOY LUNES 21, a las 2 p. m. Seña 20 o|o. Comisión 10 o|o.—J. B. N. Frigerio 1p

ARTICULOS RURALES — 1.500 rollos alambre púa y liso y tejido, postes, torniquetes dobles y cajón, tranqueras de lapacho de 2.50, 3, 3.50 y 4 m., ... con y sin poste, portones y portadas tejido, bebederos, represas, carros aguateros, baldes volcadores, comederos, molinos, caños todas clases, cantidad en piezas repuesto, guarniciones para sulky, anteojeras, pecheras, bozales, bastos, aceite mineral para cilindros, grasa para carro y muchos otros artículos que no los detallo por su cantidad, en lotes a voluntad del comprador, en mi casa, Defensa 267|65
HOY LUNES 21, a las 2 p. m. Seña 20 o|o. Comisión 10 o|o.—J. B. N. Frigerio. 1p

MADERAS DEL PAIS—TAblas y tablones cedro, lapacho, roble, pino Paraná, alfajías y tirantes, 1x3, 2x3, 3x3, 3x4, 4x4, 3x6, cielo raso pino tea, 1|2x6 y muchas otras maderas usadas, en lotes a voluntad del comprador, en mi casa, Defensa 267|65.
HOY LUNES 21, a las 2 p. m. Seña 20 o|o. Comisión 10 o|o.—J. B. N. Frigerio. 1p

3.150 KILOS CABLE ACERO y hierro, medidas surtidas, 1800 kilos cabo cáñamo, 7.000 kilos fleje 3|4 pulg. para cajones o fardos lana, 1.800 kilos cadena y tiros hechos, en lotes a voluntad del comprador, en mi casa, Defensa 267|65.
HOY LUNES 21, a las 2 p. m. Seña 20 o|o. Comisión 10 o|o.—J. B. N. Frigerio. 1p

Guillermo Gowland y Cía

REMATES SEMANALES — LOS MIERCOLES Y VIERNES: comestibles y bebidas, ferretería, tienda, artículos rurales, etc., a la 1 de la tarde, en nuestra casa, Bolívar 351 al 361. perm.

Naón y Bustillo

530 Bmé. Mitre 530

BUENOS MUEBLES en nuestra casa, Bmé. Mitre 530. Comedor inglés de roble, con sillas, dormitorio 3 cuerpos de cedro y bronce, cama camera de bronce, dormitorio inglés de roble, cómoda secretaire de jacarandá, ropero y cama antigua, juego de sala de nogal tapizado, cunas de bronce, juego de hall tapizado, comedores de nogal y roble con sillas, dormitorios de pino y de cedro, bibliotecas seccionales y de nogal y roble, escritorio ministro de nogal con cristal, escritorios cilindros, juegos de escritorio, sillas de roble, espejos de sala y de comedor, alfombras, arañas eléctricas, cortinados, guardarropa de cedro con luna, dormitorios Luis XV de tres cuerpos, armarios de pino, pedestales y mesas de centro, escritorios de señora laqué, sofá y sillones de vaqueta, chaisselongue, sillas de fantasía, escritorio comercial, bañadera, bidet, perchas de vestíbulo, prensas de copiar, metales, adornos, cuadros, artículos de fantasía y un gran surtido de muebles sueltos que estarán a la vista.
EL MIERCOLES 23 de abril a la 1 de la tarde y 8 de la noche, en nuestra casa, Bartolomé Mitre 530. Comisión 10 o|o.—Naón y Bustillo. U. T. 3908, Avenida. a21

JABON DE ARENA MARca Rapid—45 cajones con 3816 panecitos de jabón para limpieza de mármoles, batería de cocina, mecánico, etc.
EL MIERCOLES 23 de abril, a las 4 de la tarde, en nuestra casa, B. Mitre 530. Comisión 10 o|o.—Naón y Bustillo, U. T. 3908, Avenida. a21

Alejandro Schoo (hijo) y Cía

LIBROS

El martes 22 de abril

A LAS 3.30 P. M.

GRAN REMATE DE libros, revistas, mapas, vistas etc., entre los que se citan: Estadística del Comercio y de la Navegación, Diccionario Geográfico Argentino, Jurisprudencia Criminal y Comercial. Colección de Leyes y decretos militares. Obras completas de J. M. Estrada. Escritos y discursos de N. Avellaneda. Riqueza y renta de la Argentina. Historia de la República Argentina por V. F. López. Diario de Sesiones de la Cámara de Diputados y Senadores. Diccionario Enciclopédico Hispano Americano. Gaceta de Buenos Aires año 1810 a 1819. Colección de P. B. T. encuadernada, años 1904 a 1918, e infinidad de obras de F. Latzina, H. Piñero, R. J. Huergo, F. F. Rodríguez, T. S. Obligado, J. Matienzo, C. O. Bunge, C. N. Vergara, E. Domínguez, J. M. Estrada, Camporo, Sánchez Labrador, R. Rivarola, Avellaneda, Carranza, Mármol, Velarde, Díaz, Cárcano, Holmberg, Saravia, Edo y muchos otros autores.
EL MARTES 22 a las 3 1|2 p. m. Desde ya, en exposición en nuestros salones. Comisión 10 o|o. Solicítense catálogos. Seña a satisfacción.—Alejandro Schóo hijo y Cía. v21

B. Pianezzi y Cía.

MOBLAJE

HOY—EL DEL Dr. J. RIVArola, por su orden, todo el regio menaje de su casa.
ESTA TARDE, a las 2.30, lo remataré en su casa, Paso 41. Sin base y venta urgente de un buen piano alemán caja bronce de la casa Breyer, rico juego sala, armazón dorado, otro marquise, cuadros al óleo, grabados y otros, pedestales ónix San Luis, buenos bronces, mármoles y jarrones fayances, etc., arañas, espejo, cortinados, etc., escritorio completo 3 piezas cuero, caja hierro, gran dormitorio caoba y bronce de desarme y otro id roble, colchones, guardarropa, etc., etc. Regio comedor bombé caoba y bronce, 12 sillas caoba con apliqués, juego mesa, id cristal, carpeta, menaje, cubiertos, metalero, araña, adornos, juego Chesterfield, una buena victrola con y sin discos, etc., etc., juego vestíbulo Viena, Thonet, reloj, percha, gran jarrón, marmotones y otras muchas cosas, todo sin base. Comisión, 10 o|o. 1p

Agustín P. Taurel y Cía.

(Sarmiento 1118)

TIENDA, MUEBLES Y CArruajes, en venta particular. Remates.
LOS MIERCOLES a las 3 p. m., en nuestro salón, Sarmiento 1118. Liquidación de comercios en cualquier Provincia. v25

F. Miguens Rey

EL MARTES A LAS 3 P. M. interesante remate para comerciantes y particulares. Instalaciones, muebles y útiles para negocios. Muebles y artículos diversos para familias, a ..., sin base. Todos a Carlos Pellegrini ... Visito la exposición. v21

Antonio N. Ognio

POR CESACION DE NEGOcio. El buen surtido almacén calle Tucumán 2101, esq. Junín, remataré por orden de su dueño, todas las existencias de dicho negocio.
EL JUEVES 24 de abril, a la 1.30 p. m., el martes detalles completos. Más datos, Lavalle 1161. Nota: Se acepta oferta para su venta particular.—Antonio N. Ognio. v24

Cabarrou y Cía.

HOY a las 8 p. m.

Los buenos MUEBLES,

objetos de arte y demás enseres que adornan la casa del Sr. Henri Recht, calle Córdoba 1883, 2.o piso. Se rematarán por ausentarse su dueño a Europa.

RICO JUEGO DE SALA dorado, una espléndida alfombra Persa, un buen piano francés, Bord; comedor nogal tallado, regio dormitorio nogal importado, juego de cubiertos Elkington, cristales de Nancy, bronces, mármoles, cuadros óleo y agua fuerte, un rico juego de mesa porcelana Limoges, guardarropa de roble y nogal, camas de bronce y roble, alfombras, batería de cocina, etc. etc. Puede visitarse. Comisión 10 o|o. Más datos, Maipú 280. 1p

MAÑANA

a las 4.30 p. m.

EN NUESTRO LOCAL MAIPU 280

ALFOMBRAS, LIBROS

Cortinados de seda y felpa

En exposición.

Comisión 10 o|o

"La Equitativa"

Banco de Préstamos, Cerrito 358

EL MARTILLERO señor Bernardo Buttafoco rematará por orden del establecimiento y cuenta de sus dueños,
EL VIERNES 25 de abril a las 8.30 p. m. y en las noches subsiguientes en caso de no terminar la venta, los empeños vencidos, consistentes en un rico surtido de alhajas, brillantes, perlas, armas, objetos de arte, etc. y pólizas del Banco Municipal de Préstamos, cuya exposición quedará abierta para el público, en su local Cerrito 358, los días 24 y 25 de abril de 9 a. m. a 3 p. m. v26

Máximo P. Sandberg

DEPOSITO DE VINOS — Necochea 1396 esquina La Madrid, todas las estanterías, mesas, sillas, estibas, báscula, mostradores, cocina económica, gran cantidad de vinos finos, embotellados y todo lo que estará a la vista.
EL VIERNES 25 de abril a la 1 p. m., 10 o|o comisión y los efectos deberán retirarse inmediatamente de terminado el remate el mismo día. Por más datos, Rivadavia 5205, U. T. 192, Flores. v25

Mariano Salabert

JUEGO DE SALA DORADO a oro, 3 sofacitos de la misma clase. Remataré
MAÑANA MARTES a las 2, juegos de dormitorio, comedores, vestíbulos y salas en varios estilos y clases y muchos muebles sueltos, roperos, aparadores, lavatorios, bibliotecas, percheros, papeleras, cajas de hierro, escritorios, cuadros, arañas, ... y adornos eléctricos, columnitas, mesas de te y comedor, sillas de haya, roble y Viena, guardarropas, camas de hierro y bronce, colchones de lana, carpetas, alfombras riquísimas salmón y caminos, bazar, tienda y otros objetos de utilidad.
MAÑANA a las 2 de la tarde, en mi casa, 654 Victoria. 1p

Getzman & Kolliar

2964 Corrientes 2964

HOY

A LAS 2 y 8 P. M.

MUEBLES, PIANOS y CAMAS DE BRONCE

REMATAREMOS AL MEjor postor y sin retirar lote, como ser: 2 lindos juegos de dormitorio de roble con roperos de 3 cuerpos, otro dormitorio de cedro con 2 lunas, otro id importado y varios en Luis XV, id Luis XIV, id Luis XVI y de pino tea, buenas camas de bronce de 1 y de 2 plazas, camitas, barandas extranjeras y del país, lindos comedores de roble, etc., varios estilos, todos modernos con sus sillas haciendo juego, buenos comedores de Renacimiento en perfecto estado, sillas de roble y nogal, vaqueta, varios juegos para sala en Luis XV, id Luis XVI, un juego para sala de caoba estilo antiguo, 2 buenos pianos cruzados en bronce, escritorios de roble a cortina norteamericanos, varios ministro, sillones giratorios, bibliotecas, caja de hierro, buenas bañaderas, enlozadas, lavatorios id, alfombras, cortinados, guardarropas de cedro, id de pino y demás artículos que estarán a la vista. 1p

HOY, A LAS 2 DE LA TARde, una extraordinaria cantidad de muebles en juegos sueltos, dormitorios, comedores, roperos, lavatorios, armarios, cómodas, sillas de Viena, id de nogal, camas de hierro, id de madera y gran tabique de madera especial para oficina, mesas de comedor, id de pino y otros varios artículos que estarán a la vista. Comisión, 10 o|o a cargo del comprador.—Getzman y Kolliar. 1p

LANA, 30 COLCHONES DE lana, almohadas, sábanas, colchas, carpetas, alfombras, caminos, mantas, etc., etc., todo bien desinfectado.
HOY, a las 8 en punto. Comisión, 10 o|o. —Getzman y Kolliar. 1p

A. BINAGHI y C.

3.800 POSTES Y MEDIOS postes de quebracho colorado y algarrobo, 510 rollos de alambre gdo. liso y de púa de distintos números, 34.700 varillas y varillones de hierro y madera, 1.600 estacas de ñandubay, 84 tranqueras de lapacho y madera dura con sus postes, 96 bebederos de hierro gdo., 58 comederos para hacienda, 12 represas, 68 chapas para tanques australianos, 2460 mts. caños gdo. para desagüe, 8.900 mts. alambre tejido para cercos y gallineros, 2.500 postes cuadrados 3x3 y 4x4 con perilla, 10 sulkys, 34 guarniciones para id, etc.
MAÑANA, a las 2 p. m. v23

22.000 AZULEJOS BLANCOS 20x20, recientemente llegados. Por cuenta y orden de una casa introductora. Se rematarán en lotes a opción de los interesados.
MAÑANA MARTES, a las 2 p. m. v22

ARTICULOS DE FERRETEría—173 rollos alambre tejido fino de 1 y 1 1|2 pulgadas de malla, 1600 kos. puntas París surtidas, 12 básculas de 400 a 1.000 kos., 460 tarros de pintura en pasta y preparada, 84 latas de aceite de lino, 1.800 kilos cabo sisal, 280 paquetes hilo en ovillos, serruchos, martillos, mazas, clavos de herrar, roldanas, hachas, llaves inglesas, cuchillos, sartenes, piedras de afilar, limas, mechas para taladros, romanas, pinceles, etc.
MAÑANA MARTES a las 2 p. m., se rematarán en lotes, a opción de los compradores, en nuestra casa, Lima 1563, frente a la plaza Constitución. Comisión 10 o|o.—A. Binaghi y Cía. v22

Petrelli y Hno.

HOY

Tienda, Ropería, Bonetería

Por cuenta de

FABRICANTES — REMAtaré hoy a las 2, en Bartolomé Mitre 2735, 2.500 docenas medias de muselina, mercerizadas, fantasía, para hombres, señora y niña, 300 docenas camisetas, toallas turcas y granité, polainas, trajecitos de punto, alemanisco, bramante, uso doméstico, frazadas, hules, etaminas, calzoncillos, sobrecamas, servilletas, pañuelos de seda y de mano, 1100 docenas diferentes, 50 docenas echarpes, tiradores, ligas, ropas dores, puntillas, camisas plancha, manteles, juguetes, peines, cuadrados de hilo, cuellos, jabones, polvos, lociones y cientos de artículos más que estarán a la vista antes del remate, en lotes para comerciantes. No faltar que ganarán el día. Comisión 10 o|o. 1p

INSTALACIONES — 40 DIferentes para todos negocios, 60 mostradores, 30 fideeras, 20 balanzas, básculas, molinillos, mesas, sillas, máquina de fiambres, registradora, máquina café, embotellar, bañomaría, 30 fiambreras de níquel y cedro, y todo lo necesario para instalar cualquier negocio.
HOY, a las 3.30, en B. Mitre 2735, a media cuadra del Once.—Petrelli y Hno., U. T. 3165, Mitre. 1p

Casares Hnos. y Diehl

308 AUTOMOVILES Y 2.000 lotes de accesorios y repuestos. Liquidación total de la Cía. Gral. de Automóviles, por disolución de la sociedad, acto efectuado el 15 de febrero por ante el escribano don Jorge Cruz, disolución de sociedad que tramita por ante el juzgado de Comercio de la Capital de la República a cargo del doctor Félix Martín y Herrera, secretaría A. N. Matienzo. Comprende esta liquidación que se realizará sin base, al mejor postor, 308 automóviles Renault de dos cilindros y de un consumo de 8 litros de nafta por 100 kilómetros y 2.000 lotes de toda clase de accesorios y repuestos para automóvil. La venta se efectuará en dos remates, el 1.o que comprende los automóviles.
EL MARTES 6 de mayo, a las 2 p. m., y días siguientes a la misma hora hasta terminar.
El segundo que comprende los 2.000 lotes de accesorios y repuestos.
EL LUNES 12 de mayo, a las 2 p. m., y días siguientes hasta terminar.
Los remates se realizarán en el edificio de la compañía, Cangallo 2941, con los automóviles, accesorios y repuestos a la vista, los que están desde ya en exhibición, y pueden ser revisados por los interesados todos los días de 8 a 11 a. m. y de 1 a 5 p. m. Próximamente detalles completos y catálogos.—Casares Hnos. y Diehl. a10

A. Martínez

HOY, HOY, LECHERIA Y café, Rioja 714, remataré a las 2 p. m., todas sus existencias sin base y que sólo en parte detallo: 22 mesas claras para bar, sillas, mostrador, vitrina, revestimiento de chapa, vidriera calle, espejos, toldo, servicio completo para bar. Acepto ofertas en globo hasta la hora del remate para la venta particular. Más datos, B. Mitre 2193. 1p

José Serrao y Cía.

MAÑANA

ALMACEN

Misiones 399, esq. Belgrano

ALMACEN IMPORTANTE — LOS DIAS 22 y 23 del corriente, a la 1 p. m. Gran cantidad de comestibles y bebidas, cortadora de fiambres, mostrador estaño Baró, caja registradora National, regia vitrina, báscula, 40 sillas bar, heladera cedro, 2 serpentinas, balanza Luis XV, etc. 10.000 pesos a liquidar. Próximamente amplio detalle. Montevideo 174, U. T. 5214, Libertad.—Serrao y Cía. 1p

ANTONIO F. SCORZA & Cía.

HOY a las 3 de la tarde HOY

EN NUESTROS AMPLIOS SALONES PERU y VICTORIA

IMPORTANTE MOBLAJE

REMATAREMOS, SIN BASE, AL MEJOR POSTOR

Plano cuerdas cruzadas, Dormitorios finos, Idem Luis XV, Colchones, Frazadas, Colchas, Camas de bronce, Idem esmaltadas, Máquina fotográfica completa, Comedores estilos modernos, Artefactos de bronce, Carpetas felpa, Manteles, Cortinados, Alfombras, Roperos, Lavatorios, Escritorios N. A., Bibliotecas, Cajas de hierro, Juegos escritorios cuero, Sillones, Sillas, Espejos de ... Salas finas, Vestíbulos, etc., etc.

Los LUNES y JUEVES a las 3 p. m. quedan establecidos días de remate desde hoy.

ANTONIO F. SCORZA y Cía., Perú y Victoria.